СЛУЖБЕНИ ГЛАСНИК
ОПШТИНЕ ВЕЛИКО ГРАДИШТЕ

Година XIX Број 4 ВЕЛИКО ГРАДИШТЕ 23. фебруар 2022.

АКТИ
41.СЕДНИЦЕ
ОПШТИНСКОГ ВЕЋА
ОПШТИНЕ ВЕЛИКО ГРАДИШТЕ

Сходно члану 12. Одлуке о допиносу за уређивање грађевинског земљишта за територију општине Велико Градиште (Службени гласник општине Велико Градиште бр. 35/2021) и члана 70. Статута општине Велико Градиште („Службени гласник општине Велико Градиште“, број 2/2019), Општинско веће општине Велико Градиште, на 41. седници одржаној дана 14.фебруара 2022. године, донело је

РЕШЕЊЕ
О УМАЊЕЊУ ДОПРИНОСА ЗА УРЕЂЕЊЕ ГРАЂЕВИНСКОГ ЗЕМЉИШТА ЗА ИЗГРАДЊУ ОБЈЕКАТА КОЈИ СУ ОД ЗНАЧАЈА ЗА ПРИВРЕДНИ РАЗВОЈ ОПШТИНЕ ВЕЛИКО ГРАДИШТЕ

Члан 1

Усваја се захтев Привредног друштва „Бобинг“ д.о.о., ПИБ 101364481, МБ 06149642, са седиштем у Великом Градишту, ул. Војводе Путника 43 (Захтев бр. 352-11/2022-07 од дана 11.02.2022.године) и истом се признаје право на умањење на обрачунати износ доприноса за уређење грађевинског земљишта за изградњу објеката на к.п.бр. 2242/8, 2242/21 и 2242/22 К.О. Велико Градиште и то 30% по основу бруто површине објекта који се гради.

Члан 2

Обавезује се инвеститор да објекат изгради у скаду са грађевинском дозволом у погледу намене објекта, у року који не може бити дужи од пет година од дана правоснажности грађевинске дозволе.

Као доказ да је објекат изграђен у року и приведен намени сходно грађевинској дозволи, инвеститор је дужан да надлежном одељењу Општинске управе општине Велико Градиште достави употребну дозволу.

Уколико инвеститор не изгради објекат у року из става 1. овог члана, или промени намену објекта, дужан је да обрачунато умањење доприноса уплати на рачун општине Велико Градиште заједно са затезном каматом, у року од 90 дана од дана утврђења неиспуњења услова.

Члан 3

Решење је коначно даном доношења.

Члан 4

Решење објавити у Службеном гласнику општине Велико Градиште.

Образложење

Правни основ за доношење овог решења садржан је у члану 12. Одлуке о допиносу за уређивање грађевинског земљишта за територију општине Велико Градиште (Службени гласник општине Велико Градиште бр 35/2021) којим је прописано да Општинско веће може утврдити умањење доприноса за изградњу објеката који су од значаја за привредни развој општине од 20% за објекте бруто површине до 999,99 м2, а за објекте бруто површине преко 1.000 м2 ово умањење је прописано од 30%. За иновативне објекте, односно нове садржаје објекта прописано је умањење од 40% на утврђени износ доприноса, а на предлог Одељења за локални економски развој Општинске управе општине Велико Градиште.

Имајући у виду да се ради о објекту апартманског типа, спратности П+3, бруто површине од 2.772,44 m2 на к.п.бр. 2242/8, 2242/21 и 2242/22 у КО Велико Градиште, за који је прибављена локацијска и грађевинска дозвола Одељење за локални економски развој је дало предлог као у диспозитиву узимајући у обзир чињеницу да изградња наведеног објекта доприноси привредном развоју општине Велико Градиште, оносно туризму као основној привредној грани.

Упутство о правном средству: Против овог решења не може се изјавити жалба, али се може покренути управни спор тужбом код Управног суда у Београду у року од 30 дана

од дана пријема решења. Тужба се предаје суду непосредно или поштом у довољном броју примерака.

Број 464-47/2022-01-4

ОПШТИНСКО ВЕЋЕ
ОПШТИНЕ ВЕЛИКО ГРАДИШТЕ

ПРЕДСЕДНИК ОПШТИНЕ
ВЕЛИКО ГРАДИШТЕ
Драган Милић,с.р

РЕПУБЛИКА СРБИЈА
ОПШТИНА ВЕЛИКО ГРАДИШТЕ
ОПШТИНСКО ВЕЋЕ
Број: 410-3/2022-01-4
Датум: 14.02.2022. године
Велико Градиште

На основу члана 70. Статута општине Велико Градиште („Службени гласник општине Велико Градиште“, број 2/2019) и члана 29. став 1. Одлуке о јавној својини општине Велико Градиште („Сл. гласник општине Велико Градиште“, бр. 17/2021), а у вези са захтевом ЈУ „Спортски центар Велико Градиште“ и другим Јавним позивом за прикупљање писаних понуда број 410-10/4/2021-01-2 од 13. 1. 2022. године,

Општинско веће општине Велико Градиште на својој 41. седници одржаној 14.02.2022. године, донело је

Р Е Ш Е Њ Е
о отуђењу покретне имовине

ОТУЂУЈУ се из јавне својине општине Велико Градиште у поступку прикупљања писаних понуда уз накнаду 40 топола које се налазе на катастарској парцели број 1971/1 КО Велико Градиште, понуђачу привредном друштву за производњу и промет „EURO AMBALAŽA“ DOO Браничево, Индустријска бб.

Обавезује се понуђач да у корист буџета општине Велико Градиште, плати накнаду за отуђење покретних ствари у износу од 4.100,00 динара по 1м^3 на уплатни рачун број 840-745151843-03 (модел 97, позив на број 59-110) у року од 3 дана од дана утврђивања укупне количине дрвне масе.

Уговор о отуђењу покретне имовине у име и за рачун Општине закључиће председник Општине, којим ће се ближе уредити међусобна права и обавезе.

Образложење

„Спортски центар Велико Градиште“ из Великог Градишта, дана 26. 11. 2021. године, поднео је допис у коме наводи да се на фудбалском терену налазе стабла топола старих око 30 година са којих повремено падају гране на ободе и ограду фудбалског терена као и на околни пут и део заштитног зида и да као организатори и суорганизатори спортских приредби имају обавезу и одговорност да осигурају несметано и безбедно одвијање спортских активности и предузму све мере за предупређење ризика настанка штете за учеснике и трећа лица.

Одредбом члана 27. став 3. Одлуке о јавној својини општине Велико Градиште („Сл. гласник општине Велико Градиште“, бр. 17/2021), прописан је поступак отуђења покретних ствари из јавне својине, а чланом 28. став 1. утврђена је надлежност председника општине Велико Градиште за доношење решења о покретању поступка отуђења покретних ствари из јавне својине Општине.

Председник Општине дана 24. 12. 2021. године, покренуо је поступак отуђења покретних ствари прикупљањем писаних понуда Решењем о покретању поступка отуђења покретних ствари прикупљањем писаних понуда, број 410-10/2021-01-2. Истовремено је донео и решење о именовању Комисије за отуђење покретних ствари из јавне својине општине Велико Градиште, број 410-10/1/2021-01-2.

Почетна цена за отуђење топола у износу од 3.476,26 динара, утврђена је на основу важећег Ценовника основних производа шумарства ЈП Србијашуме, број 84/2018-3 од 30. 11. 2018. године, који се примењује од 24. 6. 2021. године.

Јавни позив за прикупљање писаних понуда, објављен је 24. 12. 2021. године под бројем 410-10/2/2021-01-2 на интернет страници општине Велико Градиште. На истом није било поднетих пријава. Други Јавни позив објављен је 13. 1. 2022. године, заведен под бројем 410-10/4/2021-01-2. У остављеном року поднета је једна пријава од стране привредног друштва „EURO AMBALAŽA“ DOO Браничево, Индустријска бб.

У складу са датом понудом понуђач се обавезује да исече предметна стабла, одвезе и очисти грање и остало смеће у року од 15 календарских дана од дана потписивања уговора.

На основу наведеног Комисија за отуђење покретних ствари из јавне својине општине Велико Градиште, именована решењем број 410-10/1/2021-01-2 од 24. 12. 2021. године, предлаже да се отуђи предметна покретна имовина понуђачу „ЕУРО АМБАЛАЖА“ ДОО 12222 Браничево, Индустријска бб.

Упуство о правном средству: Против овог решења може се покренути управни спор подношењем тужбе Управном суду у Београду у року од 30 дана од дана објављивања истог.

ПРЕДСЕДНИК
ОПШТИНЕ ВЕЛИКО ГРАДИШТЕ

Драган Милић,с.р.

Доставити:
- „ЕУРО АМБАЛАЖА“ ДОО, 12222 Браничево, Индустријска бб
- Одељењу за финансије
- Архиви

РЕПУБЛИКА СРБИЈА
ОПШТИНА ВЕЛИКО ГРАДИШТЕ
ОПШТИНСКО ВЕЋЕ
Број: 020-1/2022-01-4
Датум: 14.02.2022. године
Велико Градиште

На основу члана 136. Закона о општем управном поступку (''Сл.гласник РС' 18/2016 и 95/2018- аутентично тумачење), члана 70. Статута општине Велико Градиште („Службени гласник општине Велико Градиште" бр.2/2019), члана 10-13. Пословника о раду Општинског већа опоштине Велико Градиште („Службени гласник општине Велико Градише" бр. 7/19), мере 17.1.2. Локалног антикорупцијског плана за период 2021-2024. године („Службени гласник општине Велико Градише" бр. 8/2021), Општинско веће на 41. седници одржаној дана 14.02.2022.године, је донело:

Р Е Ш Е Њ Е

1.Формира се Радна група за израду и спровођење конкурса ради избора и предлагања чланова тела које ће пратити спровођење Локалног антикорупцијског плана за период 2021-2024.г.

2.У Радну групу из тачке 1. се именују:

-Санела Журкић Коцмановић, председник,

-Горан Костић, члан,

-Мирослава Раденковић, члан

3.Задатак радне групе је да:

-Донесе Правилник о свом раду који ће садржати и услове, критеријуме и мерила за избор чланова Радног тела за праћење примене ЛАП-а,

-Распише и спроведе Конкурс за избор чланова Радног тела за праћење примене ЛАП-а,

-На основу спроведеног конкурса састави листу кандидата и сачини предлог који ће упутити Скупштини општине Велико Градиште на усвајање.

4.Административно-техничке послове за Радну групу обављаће Општинска управа општине Велико Градиште.

5.Решење објавити у ''Службеном гласнику општине Велико Градиште''.

О б р а з л о ж е њ е

Скупштина општине Велико Градиште је на својој 13. седници одржаној дана 15.12.2021.г. донела Одлуку о усвајању Локалног антикорупцијског плана за период 2021-2024.г.

Усвајањем ЛАП-а, општина Велико Градиште се обавезала да спроведе мере из плана а у вези са констатовањем спречавањем корупције.

Мером 17.1.2. ЛАП-а је предвиђено формирање радне групе која би израдила и спровела конкурс ради избора и предлагања чланова тела које ће пратити спровођење Локалног антикорупцијског плана и као рок за спровођење исте је одређен 30.март 2022.г.

Веће је на својој 41. седници одржаној дана 14.2.2022.г. донело Решење као диспозитиву.

Поука о правном леку: Решење је коначно у управном поступку. Против истог се може покренути управни спор пред Управним судом у Београду у року од 30 дана од дана пријема овог Решења.

ПРЕДСЕДНИК
ОПШТИНЕ
ВЕЛИКО ГРАДИШТЕ
Драган Милић,с.р.

На основу чл. 61 Закона о буџетском систему (Службени гласник РС бр. 54/2009, 73/2010, 101/2010, 101/2011, 93/2012, 62/2013, 63/2013, 108/2013, 142/2014, 68/2015, 103/2015, 99/2016,113/2017,95/2018,31/2019 і 72/2019) и на основу члана 25. Одлуке о буџету општине Велико Градиште за 2022.годину

Општинско веће, на 41. седници одржаној дана 14.02.2022.године доноси

О Д Л У К У
О КОРИШЋЕЊУ СРЕДСТАВА ТЕКУЋЕ БУЏЕТСКЕ РЕЗЕРВЕ

Из средстава утврђених Одлуком о буџету општине Велико Градиште за 2022.годину, раздео 5. функционална класификација 110. Економска квалификација 499121 текућа резерва позиција 196.

1.

О д о б р а в а с е

Износ до 32.000,00 динара на основу захтева Народне Библиотеке „Вук Караџић“ из Великог Градишта.

2.

Средства из тачке 1. ове Одлуке унети у буџет и извршити потребна књижења.

3.

О реализацији ове Одлуке стараће се Одељење за финансије. Наведена средства увећати на позицији Народне Библиотеке „Вук Караџић“ у буџету општине Велико Градиште а иста ће се преносити на основу достављене финансијске документације.

Одлука ступа на снагу даном доношења.

О б р а з л о ж е њ е

Новац је потребан ради исплате накнаде трошкова запосленом за погребне услуге у случају смрти члана уже породице.

Средства из тачке 1 ове Одлуке за износ до 32.000,00 динара распоређују се у оквиру Раздела 4, позиција 144/1, функционална класификација 820, економска класификација 414314 помоћ у случају смрти запосленог или члана уже породице, програмска активност 1201-0001 Функционисање локалних установа култура.

Број: 401-68/2022-01-4

ОПШТИНСКО ВЕЋЕ
ОПШТИНЕ ВЕЛИКО ГРАДИШТЕ

ПРЕДСЕДНИК ОПШТИНЕ
Драган Милић,с.р.

АКТИ
42. СЕДНИЦЕ
ОПШТИНСКОГ ВЕЋА
ОПШТИНЕ ВЕЛИКО ГРАДИШТЕ

На основу члана 146. Закона о планирању и изградњи („Сл. глсаник РС“, бр. 72/2009, 81/2009 – испр., 64/2010 – одлука УС, 24/2011, 121/2012, 42/2013 – одлука УС, 50/2013 – одлука УС, 98/2013 – одлука УС, 132/2014 и 145/2014, 83/2018, 31/2019, 37/2019 – др.закон, 9/2020 и 52/2021), члана 46. Закона о локалној самоуправи („Службени гласник РС“, број 129/2007 и 83/2014 – др.закон, 101/2016 – др.закон, 47/2018 и 111/2021), чл. 15. и 70. Статута општине Велико Градиште („Службени гласник општине Велико Градиште“, број 2/19) и члана 20. Одлуке о мањим монтажним објектима привременог карактера („Службени гласник општине Велико Градиште“, бр. 35/2021),

Општинско веће општине Велико Градиште на 42. седници одржаној дана 22.02.2022.године, доноси

ПРОГРАМ О ДОПУНИ ПРОГРАМА ПОСТАВЉАЊА МАЊИХ МОНТАЖНИХ ОБЈЕКАТА ПРИВРЕМЕНОГ КАРАКТЕРА У ФУНКЦИЈИ ТУРИСТИЧКЕ ПОНУДЕ НА СРЕБРНОМ ЈЕЗЕРУ И РАМСКОЈ ТВРЂАВИ ЗА ПЕРИОД ОД 2020. ГОДИНЕ ДО 2030. ГОДИНЕ („Службени гласник општине Велико Градиште“, број 32/2020 и 6/2021)

Члан 1.

У Програму постављања мањих монтажних објеката привременог карактера у функцији туристичке понуде на Сребрном језеру и Рамској тврђави за период од 2020. године до 2030. године („Службени гласник општине Велико Градиште“, број 32/2020 и 6/2021) у одељку II Локације и објекти, додају се три нове локације које гласе:

„Локација број 9 – део к.п. број 2229/1 К.О. Велико Градиште, уз шетну стазу, насупрот к.п.бр. 2231/3 К.О. Велико Градишт, и то простор за летњи шанк бар површине 15м2, са пратећом баштом угоститељског објекта површине 64м2, односно укупне збирне површине 79м2.

„Локација број 10 – део к.п. број 2229/1 К.О. Велико Градиште, шетну стазу, насупрот к.п.бр. 2366/123 К.О. Велико Градиште, и то простор за летњи шанк бар површине 12м2, са пратећом баштом угоститељског објекта површине 130м2, односно укупне збирне површине 142м2.

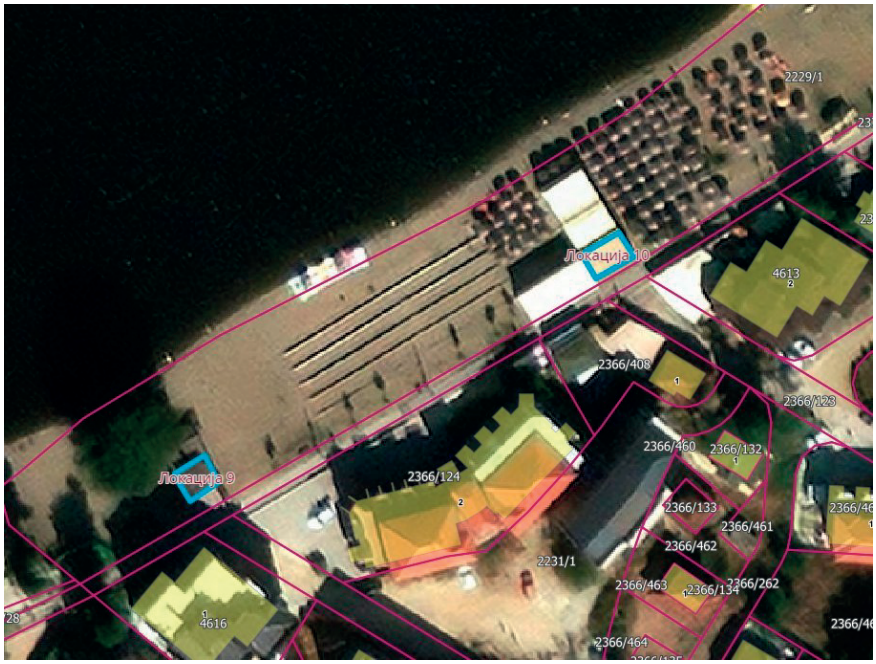

„Локација број 11 – део к.п. број 2229/1 К.О. Велико Градиште, шетну стазу, а у непосредној близини одбојкашких терена са њихове југозападне стране, и то простор за летњи шанк бар површине 30м2, са пратећом баштом угоститељског објекта површине 45м2, односно укупне збирне површине 75м2.“

Члан 2.

Остале одредбе Програма постављања мањих монтажних објеката привременог карактера у функцији туристичке понуде на Сребрном језеру и Рамској тврђави за период од 2020. године до 2030. године („Службени гласник општине Велико Градиште“, број 32/2020 и 6/2021) остају неизмењене.

Члан 3.

Овај Програм ступа на снагу осмог дана од дана објављивања у „Службеном гласнику општине Велико Градиште“.

Број: 464-57/2022-01-4

ОПШТИНСКО ВЕЋЕ ОПШТИНЕ ВЕЛИКО ГРАДИШТЕ

ПРЕДСЕДНИК
ОПШТИНЕ ВЕЛИКО ГРАДИШТЕ

Драгана Милић,с.р.

На основу члана 136. Закона о општем управном поступку (''Сл.гласник РС'' 18/2016 и 95/2018- аутентично тумачење), 70. Статута општине Велико Градиште („Службени гласник општине Велико Градиште“ бр. 2/2019), члана 11. и 12. Пословника о раду Општинског већа општине Велико Градиште („Службени гласник општине Велико Градише“ бр. 11/08) и чл.12 Одлуке о поступку и начину решавања захтева грађана за накнаду штете настале услед уједа напуштених паса („Сл. гласник Општине Велико Градиште“ бр. 7/2018), а по захтеву Председника Општине за прибављање сагласности,

Општинско веће општине Велико Градиште на 42. седници одржаној 22.02.2022. године, донело је,

РЕШЕЊЕ

1. **ДАЈЕ СЕ САГЛАСНОСТ** Председнику општине Велико Градиште за доношење акта о утврђивању висине накнаде штете, на новчани износ од 120.000,00 динара, а који је предложила Комисија за утврђивање основа и висине накнаде штете настале услед уједа паса луталица

О б р а з л о ж е њ е

Председник Општине Велико Градиште се дана 17.02.2022.године обратио Општинском већу Општине Велико Градиште за прибављање сагласности ради доношења акта о утврђивању висине накнаде штете, обзиром да предлогом Комисије за утврђивање основа и висине накнаде штете настале услед уједа паса луталица овај износ прелази 50.000,00 динара.

Комисија за утврђивање основа и висине накнаде штете услед уједа напуштених паса, је разматрајући захтев странке Миливојевић Драгише из Сиракова, на седници одржаној дана 26.01.2022.године закључила да странка у погледу достављене документације испуњава услове за признавање права за накнаду штете насталу над овцама расе „Витенберг“, услед уједа од стране напуштеног пса.

Комисија је обзиром на насталу штету и објективну одговорност Општине Велико Градиште за исту, утврдила предлог накнаде штете на 120.000,00 динара и исти упутила Председнику општине.

Председник Општине је обзиром да је предложени износ постављен на суму већу од 50.000,00 динара затражио сагласност Општинског већа сходно члану 12. Одлуке о поступку и начину решавања захтева грађана за накнаду штете настале услед уједа напуштених паса („Сл. гласник Општине Велико Градиште“ бр. 7/2018) пре доношења акта о утврђивању износа накнаде штете.

Имајући у виду све изложено, Општинско веће је донело решење као у диспозитиву.

Поука о правном средству: Решење је коначно у управном поступку. Против истог жалба није дозвољена, али је могуће тужбом покренути управни спор пред Управним судом у Београду у року од 30 дана од дана пријема овог решења.

Број: 401-83/2022-01-4
Датум: 22.02.2022. године

ПРЕДСЕДНИК
ОПШТИНСКОГ ВЕЋА
Драган Милић,с.р.

Сходно члана 12. Одлуке о допиносу за уређење грађевинског земљишта за територију општине Велико Градиште (Службени гласник општине Велико Градиште бр. 35/2021) и члана 70. Статута општине Велико Градиште („Службени гласник општине Велико Градиште“, број 2/2019), Општинско веће општине Велико Градиште, на 42. седници одржаној дана 22.02.2022. године, донело је

РЕШЕЊЕ
О УМАЊЕЊУ ДОПРИНОСА ЗА УРЕЂЕЊЕ ГРАЂЕВИНСКОГ ЗЕМЉИШТА ЗА ИЗГРАДЊУ ОБЈЕКАТА КОЈИ СУ ОД ЗНАЧАЈА ЗА ПРИВРЕДНИ РАЗВОЈ ОПШТИНЕ ВЕЛИКО ГРАДИШТЕ

Члан 1

Усваја се захтев привредног друштва „DAR INVEST-VG-2021“ д.о.о. Велико Градиште, ПИБ 112816722 МБ 21745707, са седиштем у Великом Градишту, ул.Виноградска 5/7 (бр. Захтева 464-53/2022-07 од дана 17.02.2022.године) и признаје се право на умањење на обрачунати износ доприноса за уређење грађевинског земљишта за изградњу објеката на к.п.бр. 2242/14 К.О. Велико Градиште и то 30% по основу бруто површине објекта који се гради.

Члан 2

Обавезује се инвеститор да објекат изгради у скаду са грађевинском дозволом у погледу намене објекта, у року који не може бити дужи од пет година од дана правоснажности грађевинске дозволе.

Као доказ да је објекат изграђен у року и приведен намени сходно грађевинској дозволи, инвеститор је дужан да надлежном одељењу Општинске управе општине Велико Градиште достави употребну дозволу.

Уколико инвеститор не изгради објекат у року из става 1. овог члана, или промени намену објекта, дужан је да обрачунато умањење доприноса уплати на рачун општине Велико Градиште заједно са затезном каматом, у року од 90 дана од дана утврђења неиспуњења услова.

Члан 3

Решење је коначно даном доношења.

Члан 4

Решење објавити у Службеном гласнику општине Велико Градиште.

Образложење

Правни основ за доношење овог решења садржан је у члану 12. Одлуке о допиносу за уређење грађевинског земљишта за територију општине Велико Градиште (Службени гласник општине Велико Градиште бр. 35/2021) којим је прописано да Општинско веће може утврдити умањење доприноса за изградњу објеката који су од значаја за привредни развој општине, до 999,99 м2, а за објекте бруто површине преко 1.000 м2 ово умањење је прописано од 30%. За иновативне објекте, односно нове садржаје објекта прописано је умањење од 40% на утврђени износ доприноса, а на предлог Одељења за локални економски развој Општинске управе општине Велико Градиште.

Имајући у виду да се ради о објекту апартманског типа, спратности П+3, бруто површине од 1641,09 m2 на к.п.бр. 2242/14 у КО Велико Градиште, за који је прибављена локацијска и грађевинска дозвола Одељење за локални економски развој Општинске управе општине Велико Градиште је дало предлог као у диспозитиву узимајући у обзир чињеницу да изградња наведеног објекта доприноси привредном развоју општине Велико Градиште, оносно туризму као основној привредној грани.

Упутство о правном средству: Против овог решења не може се изјавити жалба, али се може покренути управни спор тужбом код Управног суда у Београду у року од 30 дана од дана пријема решења. Тужба се предаје суду непосредно или поштом.

Број:464-58/2022-01-4

ОПШТИНСКО ВЕЋЕ
ОПШТИНЕ ВЕЛИКО ГРАДИШТЕ

ПРЕДСЕДНИК ОПШТИНЕ
ВЕЛИКО ГРАДИШТЕ
Драган Милић,с.р.

Сходно члана 12. Одлуке о допиносу за уређење грађевинског земљишта за територију општине Велико Градиште (Службени гласник општине Велико Градиште бр. 35/2021) и члана 70. Статута општине Велико Градиште („Службени гласник општине Велико Градиште“, број 2/2019), Општинско веће општине Велико Градиште, на 42. седници одржаној дана 22.02.2022. године, донело је

РЕШЕЊЕ
О УМАЊЕЊУ ДОПРИНОСА ЗА УРЕЂЕЊЕ ГРАЂЕВИНСКОГ ЗЕМЉИШТА ЗА ИЗГРАДЊУ ОБЈЕКАТА КОЈИ СУ ОД ЗНАЧАЈА ЗА ПРИВРЕДНИ РАЗВОЈ ОПШТИНЕ ВЕЛИКО ГРАДИШТЕ

Члан 1

Усваја се захтев привредног друштва „STIL GRADNJA 012“Д.О.О Велико Градиште, ПИБ 109591994, МБ 21206903, са седиштем у Великом Градишту, (бр. Захтева 464-56/2022-07 од дана 22.02.2022.године) и признаје се право на умањење на обрачунати износ доприноса за уређење грађевинског земљишта за изградњу објеката на к.п.бр. 2370, 2366/445, 2366/143, 4627, 2366/478, 2366/477, 2366/477, 2366/196, 2366/14, 2366/198 К.О. Велико Градиште и то 30% по основу бруто површине објекта који се гради.

Члан 2

Обавезују се инвеститор да објекат изгради у скаду са грађевинском дозволом у погледу намене објекта, у року који не може бити дужи од пет година од дана правоснажности грађевинске дозволе.

Као доказ да је објекат изграђен у року и приведен намени сходно грађевинској дозволи, инвеститор је дужан да надлежном одељењу Општинске управе општине Велико Градиште достави употребну дозволу.

Уколико инвеститор не изгради објекат у року из става 1. овог члана, или промени намену објекта, дужан је да обрачунато умањење доприноса уплати на рачун општине Велико Градиште заједно са затезном каматом, у року од 90 дана од дана утврђења неиспуњења услова.

Члан 3

Решење је коначно даном доношења.

Члан 4

Решење објавити у Службеном гласнику општине Велико Градиште.

Образложење

Правни основ за доношење овог решења садржан је у члану 12. Одлуке о допиносу за уређење грађевинског земљишта за територију општине Велико Градиште (Службени гласник општине Велико Градиште бр. 35/2021) којим је прописано да Општинско веће може утврдити умањење доприноса за изградњу објеката који су од значаја за привредни развој општине, до 999,99 м2, а за објекте бруто површине преко 1.000 м2 ово умањење је прописано од 30%. За иновативне објекте, односно нове садржаје објекта прописано је умањење од 40% на утврђени износ доприноса, а на предлог Одељења за локални економски развој .

Имајући у виду да се ради о објекту апартманског типа, спратности СУТ +П+3, бруто површине од 4.401,83 m2 на к.п.бр. . 2370,2366/445,2366/143,4627,2366/478,2366/477,2366/477 ,2366/196,2366/14,2366/198 у КО Велико Градиште, за који је прибављена локацијска и грађевинска дозвола Одељење за локални економски развој је дало предлог као у диспозитиву узимајући у обзир чињеницу да изградња наведеног објекта доприноси привредном развоју општине Велико Градиште, оносно турризму као основној привредној грани.

Упутство о правном средству: Против овог решења не може се изјавити жалба, али се може покренути управни спор

тужбом код Управног суда у Београду у року од 30 дана од дана пријема решења. Тужба се предаје суду непосредно или поштом.

Број: 464-59/2022-01-4

ОПШТИНСКО ВЕЋЕ
ОПШТИНЕ ВЕЛИКО ГРАДИШТЕ
ПРЕДСЕДНИК ОПШТИНЕ

ВЕЛИКО ГРАДИШТЕ
Драган Милић,с.р.

На основу чл. 61 Закона о буџетском систему (Слжбени гласник РС бр. 54/2009, 73/2010, 101/2010, 101/2011, 93/2012, 62/2013, 63/2013, 108/2013, 142/2014, 68/2015, 103/2015, 99/2016,113/2017,95/2018,31/2019 і 72/2019) и на основу члана 25. Одлуке о буџету општине Велико Градиште за 2022.годину

Општинско веће, на 42. седници одржаној дана 22.02.2022.године доноси

О Д Л У К У
О КОРИШЋЕЊУ СРЕДСТАВА
ТЕКУЋЕ БУЏЕТСКЕ РЕЗЕРВЕ

Из средстава утврђених Одлуком о буџету општине Велико Градиште за 2022.годину, раздео 5. функционална класификација 110. Економска квалификација 499121 текућа резерва позиција 196.

1.

О д о б р а в а с е

Износ од 2.400.000,00 динара на основу захтева Општинске управе општине Велико Градиште.

2.

Средства из тачке 1. ове Одлуке унети у буџет и извршити потребна књижења.

3.

О реализацији ове Одлуке стараће се Одељење за финансије.

Одлука ступа на снагу даном доношења.

О б р а з л о ж е њ е

За неведена средства потребно је отворити нови пројекат на позицији Општинске управе у програму Здравствена заштита за потребе предфинансирања пројекта прекограничне сарадње „Заједнички приступ поједностављивању ране дијагнозе и лечење рака штитне жлезде код популације у партнерском подручју“.

Средства из тачке 1 ове Одлуке за износ од 2.400.000,00 динара распоређују се у оквиру Раздела 4 на следећи начин, позиција 92/1, економска класификација 423400 Услуге информисања јавности , позиција 92/2 423500 Стручне услуге и 92/3 515100 Компјутерски софтвер, функционална класификација 740, пројекат 1801-4001 Прекогранична сарадња.

Број: 400-13/2022-01-4

ОПШТИНСКО ВЕЋЕ
ОПШТИНЕ ВЕЛИКО ГРАДИШТЕ

ПРЕДСЕДНИК ОПШТИНЕ
ВЕЛИКО ГРАДИШТЕ
Драган Милић,с.р.

С А Д Р Ж А Ј

АКТИ
41. СЕДНИЦЕ
СКУПШТИНЕ ОПШТИНЕ ВЕЛИКО ГРАДИШТЕ

1. Решење о умањењу доприноса за уређење грађевинског земљишта за изградњу објеката који су од значаја за привредни развој општине Велико Градиште (‘’Бобинг’’ д.о.о.) 2
2. Решење о отуђењу покретне имовине (тополе) 4
3. Решење о формирању Радне групе за израду и спровођење конкурса ради избора и предлагања чланова тела које ће пратити спровођење Локалног антикорупцијског плана за период 2021-2024.г. 6
4. Одлука о коришћењу средстава текуће буџетске резерве (Народна библиотека В.Градиште) 7

АКТИ
42 СЕДНИЦЕ
СКУПШТИНЕ ОПШТИНЕ ВЕЛИКО ГРАДИШТЕ

1. Програм о Допуни Програма постављања мањих монтажних објеката привременог карактера у функцији туристичке понуде на Сребрном језеру и Рамској трврђави за период од 2020. године, до 2030. године, ... 9
2. Решење о давању сагласности Председнику општине Велико Градиште за доношење акта о утврђивању висине накнаде штете, ... 11
3. Решење о умањењу доприноса за уређење грађевинског земљишта за изградњу објеката који су од значаја за привредни развој општине Велико Градиште, (ПД „DAR IN-VEST-VG-2021 d.o.o. Велико Градиште), ... 12
4. Решење о умањењу доприноса за уређење грађевинског земљишта за изградњу објеката који су од значаја за привредни развој општине Велико Градиште, (STIL GRADNJA 012 d.o.o. Велико Градиште), ... 13
5. Одлука о коришћењу средстава Текуће буџетске резерве, по захтеву Општинске управе општине Велико Градиште. 14

Издавач: Скупштина општине Велико Градиште - Редакција: Одељење за општу управу и јавне службе Општинске управе - тираж 2 примерка - штампа: Графика ТИМ, Велико Градиште