# СЛУЖБЕНИ ГЛАСНИК
## ОПШТИНЕ ВЕЛИКО ГРАДИШТЕ

**Година XV Број 16 ВЕЛИКО ГРАДИШТЕ 1. децембар 2018.**

На основу члана 76 Закона о буџетском сиситему (``Службени гласник РС`` број 54/09, 73/2010, 101/2010, 101/2011, 93/2012, 62/2013, 63/2013, 108/2013, 142/2014, 68/2015, 103/2015, 99/2016 и 113/2017), члана 25 Одлуке о буџету општине Велико Градиште за 2018.годину, (``Службени гласник Општине Велико Градиште`` број14/2017) и члана 40 Статута општине Велико Градиште (``Службени гласник општине Велико Градиште`` број 5/2018-пречишћен текст), на предлог Општинског већа општине Велико Градиште

Скупштина општине Велико Градиште на 20. седници одржаној дана 30.11.2018. године усвојила је:

## ИЗВЕШТАЈ О ОСТВАРЕЊУ БУЏЕТА ЗА ПЕРИОД ЈАНУАР – СЕПТЕМБАР 2018. ГОДИНЕ

Члан 1.

Укупно остварена јавна средства општине за период јануар – септембар 2018.године износе 431.281.530,57 динара и по врстама, односно по економским класификацијама, дата су у табели ``ПЛАН И ОСТВАРЕЊЕ ПРИХОДА``:

Za period:
01.01.2018 –
30.09.2018

| Ekonom. klasifikac. | Opis | Plan | Ostvarena sredstva iz budžeta | Ostvarena sredstva iz ostalih izvora | Procenat ostvar. | Ostatak |
|---|---|---|---|---|---|---|
| 1 | 2 | 3 | 4 | 6 | 7 | 8 |
| 711111 | Porez na zarade | 79,000,000.00 | 59,836,057.09 | 0.00 | 75.74 | 19,163,942.91 |
| 711121 | Porez na prihode od samostalnih delatnosti koji se | 200,000.00 | 226,778.99 | 0.00 | 113.39 | –26,778.99 |

| | | | | | | |
|---|---|---|---|---|---|---|
| 711122 | Porez na prihode od samostalnih delatnosti koji se | 7,500,000.00 | 4,938,574.42 | 0.00 | 65.85 | 2,561,425.58 |
| 711123 | Porez na prihode od samostalnih delatnosti koji se | 15,000,000.00 | 9,371,332.28 | 0.00 | 62.48 | 5,628,667.72 |
| 711145 | Porez na prihode od davanja u zakup pokretnih stva | 100,000.00 | 84,969.61 | 0.00 | 84.97 | 15,030.39 |
| 711147 | Porez na zemljište | 10,000.00 | –464.08 | 0.00 | –4.64 | 10,464.08 |
| 711191 | Porez na ostale prihode | 13,000,000.00 | 5,547,230.78 | 0.00 | 42.67 | 7,452,769.22 |
| 711193 | Porez na prihode sportista i sportskih strucnjaka | 700,000.00 | 553,947.16 | 0.00 | 79.14 | 146,052.84 |
| **711000** | **POREZ NA DOHODAK, DOBIT I KAPITALNE DOBITKE** | **115,510,000.00** | **80,558,426.25** | **0.00** | **69.74** | **34,951,573.75** |
| 712112 | Porez na fond zarada ostalih zaposlenih | 10,000.00 | 0.95 | 0.00 | 0.01 | 9,999.05 |
| **712000** | **POREZ NA FOND ZARADA** | **10,000.00** | **0.95** | **0.00** | **0.01** | **9,999.05** |
| 713121 | Porez na imovinu obveznika koji ne vode poslovne k | 58,000,000.00 | 23,822,401.04 | 0.00 | 41.07 | 34,177,598.96 |
| 713122 | Porez na imovinu obveznika koji vode poslovne knji | 28,000,000.00 | 10,846,197.20 | 0.00 | 38.74 | 17,153,802.80 |
| 713311 | Porez na naslede i poklon, po rešenju Poreske upra | 1,000,000.00 | 731,234.00 | 0.00 | 73.12 | 268,766.00 |
| 713421 | Porez na prenos apsolutnih prava na nepokretnosti, | 8,000,000.00 | 2,521,332.90 | 0.00 | 31.52 | 5,478,667.10 |
| 713423 | Porez na prenos apsolutnih prava na motornim vozil | 3,000,000.00 | 1,787,992.26 | 0.00 | 59.60 | 1,212,007.74 |
| **713000** | **POREZ NA IMOVINU** | **98,000,000.00** | **39,709,157.40** | **0.00** | **40.52** | **58,290,842.60** |
| 714431 | Komunalna taksa za korišcenje reklamnih panoa, ukl | 200,000.00 | 38,840.00 | 0.00 | 19.42 | 161,160.00 |
| 714513 | Komunalna taksa za držanje motornih drumskih i pri | 9,000,000.00 | 6,744,164.00 | 0.00 | 74.94 | 2,255,836.00 |
| 714543 | Naknada za promenu namene obradivog poljoprivredno | 250,000.00 | 282,746.00 | 0.00 | 113.10 | –32,746.00 |
| 714552 | Boravišna taksa | 2,500,000.00 | 3,886,321.60 | 0.00 | 155.45 | –1,386,321.60 |
| 714562 | Posebna naknada za zaštitu i unapredenje životne s | 3,000,000.00 | 1,538,190.13 | 0.00 | 51.27 | 1,461,809.87 |
| 714576 | Komunalna taksa za držanje restorana i drugih ugos | 50,000.00 | 0.00 | 0.00 | 0.00 | 50,000.00 |
| **714000** | **POREZ NA DOBRA I USLUGE** | **15,000,000.00** | **12,490,261.73** | **0.00** | **83.27** | **2,509,738.27** |
| 716111 | Komunalna taksa za isticanje firme na poslovnom pr | 7,400,000.00 | 6,795,837.81 | 0.00 | 91.84 | 604,162.19 |
| **716000** | **DRUGI POREZI** | **7,400,000.00** | **6,795,837.81** | **0.00** | **91.84** | **604,162.19** |
| 732251 | Kapitalne donacije od medunarodnih organizacija u | 37,112,676.28 | 353,032.80 | 0.00 | 0.95 | 36,759,643.48 |
| **732000** | **DONACIJE I POMOCI OD MEĐUNARODNIH ORGANIZACIJA** | **37,112,676.28** | **353,032.80** | **0.00** | **0.95** | **36,759,643.48** |
| 733151 | Nenamenski transferi od Republike u korist nivoa o | 218,742,270.01 | 144,408,789.00 | 0.00 | 66.02 | 74,333,481.01 |
| 733152 | Drugi tekuci transferi od Republike u korist nivoa | 3,836,048.80 | 2,592,616.00 | 0.00 | 67.59 | 1,243,432.80 |

| | | | | | | |
|---|---|---|---|---|---|---|
| 733154 | Tekuci namenski transferi, u užem smislu, od Repub | 11,800,000.00 | 11,125,010.85 | 60,000.00 | 94.28 | 614,989.15 |
| 733251 | Kapitalni namenski transferi, u užem smislu, od Re | 51,239,619.58 | 46,744,619.38 | 0.00 | 91.23 | 4,495,000.20 |
| **733000** | **TRANSFERI OD DRUGIH NIVOA VLASTI** | **285,617,938.39** | **204,871,035.23** | **60,000.00** | **71.73** | **80,686,903.16** |
| 741151 | Prihodi budžeta opštine od kamata na sredstva kons | 900,000.00 | 285,476.05 | 0.00 | 31.72 | 614,523.95 |
| 741511 | Naknada za korišcenje mineralnih sirovina i geoter | 3,000,000.00 | 1,994,471.68 | 0.00 | 66.48 | 1,005,528.32 |
| 741522 | Sredstva ostvarena od davanja u zakup poljoprivred | 3,000,000.00 | 275,712.80 | 0.00 | 9.19 | 2,724,287.20 |
| 741526 | Naknada za korišcenje šuma i šumskog zemljišta | 200,000.00 | 268,998.65 | 0.00 | 134.50 | –68,998.65 |
| 741531 | Komunalna taksa za korišcenje prostora na javnim p | 6,500,000.00 | 1,715,099.39 | 0.00 | 26.39 | 4,784,900.61 |
| 741534 | Naknada za korišcenje gradevinskog zemljišta | 3,000,000.00 | 2,607,829.17 | 0.00 | 86.93 | 392,170.83 |
| **741000** | **PRIHODI OD IMOVINE** | **16,600,000.00** | **7,147,587.74** | **0.00** | **43.06** | **9,452,412.26** |
| 742126 | Naknada po osnovu konverzije prava korišcenja u pr | 100,000.00 | 1,646.40 | 0.00 | 1.65 | 98,353.60 |
| 742151 | Prihodi od prodaje dobara i usluga od strane tržiš | 400,000.00 | 337,653.90 | 0.00 | 84.41 | 62,346.10 |
| 742152 | Prihodi od davanja u zakup, odnosno na korišcenje | 18,500,000.00 | 9,563,893.09 | 0.00 | 51.70 | 8,936,106.91 |
| 742153 | Prihodi od zakupnine za gradevinsko zemljište u ko | 3,000,000.00 | 2,553,032.50 | 0.00 | 85.10 | 446,967.50 |
| 742154 | Naknada po osnovu konverzije prava korišcenja u pr | 100,000.00 | 0.00 | 0.00 | 0.00 | 100,000.00 |
| 742155 | Prihodi od davanja u zakup, odnosno na korišcenje | 0.00 | 119,792.78 | 0.00 | 0.00 | –119,792.78 |
| 742156 | Prihodi ostvareni po osnovu pružanja usluga boravk | 10,000,000.00 | 6,844,977.94 | 0.00 | 68.45 | 3,155,022.06 |
| 742251 | Opštinske administrativne takse | 1,200,000.00 | 1,319,515.00 | 0.00 | 109.96 | –119,515.00 |
| 742253 | Naknada za uredivanje gradevinskog zemljišta | 10,000,000.00 | 5,559,791.00 | 0.00 | 55.60 | 4,440,209.00 |
| 742255 | Taksa za ozakonjenje objekata u korist nivoa opšti | 4,300,000.00 | 3,244,500.00 | 0.00 | 75.45 | 1,055,500.00 |
| 742351 | Prihodi koje svojom delatnošcu ostvare organi i or | 150,000.00 | 28,141.50 | 84,000.00 | 18.76 | 37,858.50 |
| 742378 | Roditeljski dinar za vannastavne aktivnosti | 600,000.00 | 0.00 | 0.00 | 0.00 | 600,000.00 |
| **742000** | **PRIHODI OD PRODAJE DOBARA I USLUGA** | **48,350,000.00** | **29,572,944.11** | **84,000.00** | **61.93** | **18,693,055.89** |
| 743324 | Prihodi od novcanih kazni za prekršaje, predvidene | 4,500,000.00 | 3,483,471.01 | 0.00 | 77.41 | 1,016,528.99 |
| 743351 | Prihodi od novcanih kazni izrecenih u prekršajnom | 50,000.00 | 22,000.00 | 0.00 | 44.00 | 28,000.00 |
| 743353 | Prihodi od novcanih kazni za prekršaje po prekršaj | 150,000.00 | 575,428.80 | 0.00 | 383.62 | –425,428.80 |
| 743924 | Prihodi od uvecanja celokupnog poreskog duga koji | 0.00 | 64,821.15 | 0.00 | 0.00 | –64,821.15 |
| **743000** | **NOVCANE KAZNE I ODUZETA IMOVINSKA KORIST** | **4,700,000.00** | **4,145,720.96** | **0.00** | **88.21** | **554,279.04** |
| 744151 | Tekuci dobrovoljni transferi od fizickih i pravnih | 10,210,000.00 | 453,000.00 | 0.00 | 4.44 | 9,757,000.00 |
| 744251 | Kapitalni dobrovoljni transferi od fizickih i prav | 3,000,000.00 | 2,014,689.72 | 0.00 | 67.16 | 985,310.28 |

| | | | | | | |
|---|---|---|---|---|---|---|
| **744000** | **DOBROVOLJNI TRANSFERI OD FIZICKIH I PRAVNIH LICA** | **13,210,000.00** | **2,467,689.72** | **0.00** | **18.68** | **10,742,310.28** |
| 745151 | Ostali prihodi u korist nivoa opština | 9,955,000.00 | 3,418,559.59 | 9,733,000.00 | 34.34 | –3,196,559.59 |
| 745153 | Deo dobiti javnog preduzeca, prema odluci upravnog | 0.00 | 120,044.70 | 0.00 | 0.00 | –120,044.70 |
| **745000** | **MEšOVITI I NEODREĐENI PRIHODI** | **9,955,000.00** | **3,538,604.29** | **9,733,000.00** | **35.55** | **–3,316,604.29** |
| 772111 | Memorandumske stavke za refundaciju rashoda budžet | 650,000.00 | 174,458.34 | 0.00 | 26.84 | 475,541.66 |
| **772000** | **MEMORANDUMSKE STAVKE ZA REFUNDACIJU RASHODA IZ PRE** | **650,000.00** | **174,458.34** | **0.00** | **26.84** | **475,541.66** |
| 811151 | Primanja od prodaje nepokretnosti u korist nivoa o | 0.00 | 442,098.00 | 0.00 | 0.00 | –442,098.00 |
| **811000** | **PRIMANJA OD PRODAJE NEPOKRETNOSTI** | **0.00** | **442,098.00** | **0.00** | **0.00** | **–442,098.00** |
| 823151 | Primanja od prodaje robe za dalju prodaju u korist | 200,000.00 | 0.00 | 12,000.00 | 0.00 | 188,000.00 |
| **823000** | **PRIMANJA OD PRODAJE ROBE ZA DALJU PRODAJU** | **200,000.00** | **0.00** | **12,000.00** | **0.00** | **188,000.00** |
| 841151 | Primanja od prodaje zemljišta u korist nivoa opšti | 65,000,000.00 | 3,718,761.63 | 0.00 | 5.72 | 61,281,238.37 |
| **841000** | **PRIMANJA OD PRODAJE ZEMLJIŠTA** | **65,000,000.00** | **3,718,761.63** | **0.00** | **5.72** | **61,281,238.37** |
| 911451 | Primanja od zaduživanja od poslovnih banaka u zeml | 84,704,988.00 | 25,406,913.61 | 0.00 | 0.00 | 59,298,074.39 |
| **911000** | **PRIMANJA OD DOMACIH ZADUŽIVANJA** | **84,704,988.00** | **25,406,913.61** | **0.00** | **0.00** | **59,298,074.39** |
| Ukupno: | | 802,020,602.67 | 421,392,530.57 | 9,889,000.00 | 58.79 | 370,739,072.10 |

Члан 2.

Укупни расходи и издаци за период јануар – септембар 2018.године из свих извора финансирања извршени су у износу од 387.545.994,25 динара по корисницима и врстама и дати су у табели ``ПЛАН И ИЗВРШЕЊЕ РАСХОДА``

**ПЛАН И ИЗВРШЕЊЕ РАСХОДА**
**За период: 01.01.2018 - 30.09.2018**

**1 БУЏЕТ ОПШТИНЕ ВЕЛИКО ГРАДИШТЕ**

| Функционална класификација | Број позиције | Аналитика | Економска класификација | Опис расхода | | Структура у % | Извршено Средства из буџета | Извршено Средства из осталих извора | Проценат извршења |
|---|---|---|---|---|---|---|---|---|---|
| **Раздео** | **1** | **СКУПШТИНА** | | | | | | | |
| **Глава** | | | | | | | | | |
| 110 | 1 | | 411000 | ПЛАТЕ, ДОДАЦИ И НАКНАДЕ ЗАПОСЛЕНИХ (ЗАРАДЕ) | 1,216,000.00 | 0.14 | 865,387.89 | 0.00 | 71.17 |
| 110 | 2 | | 412000 | СОЦИЈАЛНИ ДОПРИНОСИ НА ТЕРЕТ ПОСЛОДАВЦА | 218,000.00 | 0.03 | 154,924.52 | 0.00 | 71.07 |
| 110 | 3 | | 415000 | НАКНАДЕ ТРОшКОВА ЗА ЗАПОСЛЕНЕ | 60,000.00 | 0.01 | 37,550.72 | 0.00 | 62.58 |
| 110 | 4 | | 421000 | СТАЛНИ ТРОшКОВИ | 60,000.00 | 0.01 | 19,088.83 | 0.00 | 31.81 |
| 110 | 5 | | 423000 | УСЛУГЕ ПО УГОВОРУ | 6,500,000.00 | 0.75 | 3,749,431.13 | 0.00 | 57.68 |
| 110 | 6 | | 426000 | МАТЕРИЈАЛ | 600,000.00 | 0.07 | 23,712.00 | 0.00 | 3.95 |
| 110 | 7 | | 465000 | ОСТАЛЕ ДОТАЦИЈЕ И ТРАНСФЕРИ | 138,000.00 | 0.02 | 114,930.92 | 0.00 | 83.28 |
| 110 | 8 | | 481000 | ДОТАЦИЈЕ НЕВЛАДИНИМ ОРГАНИЗАЦИЈАМА | 243,070.00 | 0.03 | 162,046.80 | 0.00 | 66.67 |
| **Укупно за главу** | | | | | | | | | |
| **Укупно за раздео** | **1** | | **СКУПШТИНА** | | 9,035,070.00 | 1.04 | 5,127,072.81 | 0.00 | 56.75 |
| **Раздео** | | **ПРЕДСЕДНИК** | | | | | | | |
| **Глава** | | | | | | | | | |
| 111 | 9 | / | 0 | 411000 ПЛАТЕ, ДОДАЦИ И НАКНАДЕ ЗАПОСЛЕНИХ (ЗАРАДЕ) | 3,485,000.00 | 0.40 | 2,465,791.32 | 0.00 | 70.75 |
| 111 | 10 | / | 0 | 412000 СОЦИЈАЛНИ ДОПРИНОСИ НА ТЕРЕТ ПОСЛОДАВЦА | 624,000.00 | 0.07 | 442,108.68 | 0.00 | 70.85 |
| 111 | 11 | / | 0 | 415000 НАКНАДЕ ТРОшКОВА ЗА ЗАПОСЛЕНЕ | 47,000.00 | 0.01 | 36,349.73 | 0.00 | 77.34 |
| 111 | 12 | / | 0 | 421000 СТАЛНИ ТРОшКОВИ | 213,000.00 | 0.02 | 143,178.07 | 0.00 | 67.22 |
| 111 | 13 | / | 0 | 423000 УСЛУГЕ ПО УГОВОРУ | 11,250,000.00 | 1.30 | 7,773,238.70 | 0.00 | 69.10 |
| 111 | 14 | / | 0 | 426000 МАТЕРИЈАЛ | 550,000.00 | 0.06 | 349,546.50 | 0.00 | 63.55 |

| | | | | | | | | | | |
|---|---|---|---|---|---|---|---|---|---|---|
| 111 | 15 | / | 0 | 465000 | ОСТАЛЕ ДОТАЦИЈЕ И ТРАНСФЕРИ | 400,000.00 | 0.05 | 393,340.05 | 0.00 | 98.34 |
| **Укупно за главу** | | | | | | | | | | |
| **Укупно за раздео** | **2** | | **ПРЕДСЕДНИК** | | | 16,569,000.00 | 1.91 | 11,603,553.05 | 0.00 | 70.03 |
| **Раздео** | **3** | | **ОПШТИНСКО ЈАВНО ПРАВОБРАНИЛАШТВО** | | | | | | | |
| **Глава** | | | | | | | | | | |
| 330 | 16 | | | 411000 | ПЛАТЕ, ДОДАЦИ И НАКНАДЕ ЗАПОСЛЕНИХ (ЗАРАДЕ) | 1,580,000.00 | 0.18 | 1,176,843.18 | 0.00 | 74.48 |
| 330 | 17 | | | 412000 | СОЦИЈАЛНИ ДОПРИНОСИ НА ТЕРЕТ ПОСЛОДАВЦА | 283,000.00 | 0.03 | 210,654.90 | 0.00 | 74.44 |
| 330 | 18 | | | 421000 | СТАЛНИ ТРОшКОВИ | 35,000.00 | 0.00 | 23,222.43 | 0.00 | 66.35 |
| 330 | 19 | | | 423000 | УСЛУГЕ ПО УГОВОРУ | 40,000.00 | 0.00 | 0.00 | 0.00 | 0.00 |
| 330 | 20 | | | 426000 | МАТЕРИЈАЛ | 120,000.00 | 0.01 | 0.00 | 0.00 | 0.00 |
| 330 | 21 | | | 465000 | ОСТАЛЕ ДОТАЦИЈЕ И ТРАНСФЕРИ | 180,000.00 | 0.02 | 113,416.17 | 0.00 | 63.01 |
| **Укупно за главу** | | | | | | | | | | |
| **Укупно за раздео** | **3** | | **ОПШТИНСКО ЈАВНО ПРАВОБРАНИЛАШТВО** | | | 2,238,000.00 | 0.26 | 1,524,136.68 | 0.00 | 68.10 |
| **Раздео** | **4** | | **ОПШТИНСКА УПРАВА** | | | | | | | |
| **Глава** | | | | | | | | | | |
| 020 | 22 | | | 423000 | УСЛУГЕ ПО УГОВОРУ | 3,500,000.00 | 0.40 | 2,282,833.33 | 0.00 | 65.22 |
| 040 | 23 | | | 463000 | ТРАНСФЕРИ ОСТАЛИМ НИВОИМА ВЛАСТИ | 12,802,000.00 | 1.48 | 10,120,557.72 | 0.00 | 79.05 |
| 040 | 24 | | | 472000 | НАКНАДЕ ЗА СОЦИЈАЛНУ ЗАшТИТУ ИЗ БУЏЕТА | 8,000,000.00 | 0.92 | 5,530,890.38 | 0.00 | 69.14 |
| 040 | 25 | | | 463000 | ТРАНСФЕРИ ОСТАЛИМ НИВОИМА ВЛАСТИ | 6,700,000.00 | 0.77 | 4,260,500.00 | 0.00 | 63.59 |
| 070 | 26 | | | 463000 | ТРАНСФЕРИ ОСТАЛИМ НИВОИМА ВЛАСТИ | 8,252,000.00 | 0.95 | 5,171,806.69 | 0.00 | 62.67 |
| 070 | 27 | | | 472000 | НАКНАДЕ ЗА СОЦИЈАЛНУ ЗАшТИТУ ИЗ БУЏЕТА | 4,476,048.80 | 0.52 | 1,556,048.80 | 0.00 | 34.76 |
| 090 | 28 | | | 481000 | ДОТАЦИЈЕ НЕВЛАДИНИМ ОРГАНИЗАЦИЈАМА | 630,000.00 | 0.07 | 380,000.00 | 0.00 | 60.32 |
| 090 | 29 | | | 481000 | ДОТАЦИЈЕ НЕВЛАДИНИМ ОРГАНИЗАЦИЈАМА | 1,650,000.00 | 0.19 | 1,350,000.00 | 0.00 | 81.82 |

| | | | | | | | | |
|---|---|---|---|---|---|---|---|---|
| 130 | 30 | 411000 | ПЛАТЕ, ДОДАЦИ И НАКНАДЕ ЗАПОСЛЕНИХ (ЗАРАДЕ) | 46,716,000.00 | 5.38 | 32,653,728.21 | 0.00 | 69.90 |
| 130 | 31 | 412000 | СОЦИЈАЛНИ ДОПРИНОСИ НА ТЕРЕТ ПОСЛОДАВЦА | 8,507,000.00 | 0.98 | 5,809,933.32 | 0.00 | 68.30 |
| 130 | 32 | 413000 | НАКНАДЕ У НАТУРИ | 246,000.00 | 0.03 | 30,000.00 | 0.00 | 12.20 |
| 130 | 33 | 414000 | СОЦИЈАЛНА ДАВАЊА ЗАПОСЛЕНИМА | 1,300,000.00 | 0.15 | 853,856.23 | 0.00 | 65.68 |
| 130 | 34 | 415000 | НАКНАДЕ ТРОшКОВА ЗА ЗАПОСЛЕНЕ | 2,600,000.00 | 0.30 | 1,632,267.30 | 0.00 | 62.78 |
| 130 | 35 | 416000 | НАГРАДЕ ЗАПОСЛЕНИМА И ОСТАЛИ ПОСЕБНИ РАСХОДИ | 450,000.00 | 0.05 | 73,346.34 | 0.00 | 16.30 |
| 130 | 36 | 421000 | СТАЛНИ ТРОшКОВИ | 10,940,000.00 | 1.26 | 8,320,129.99 | 0.00 | 76.05 |
| 130 | 37 | 422000 | ТРОшКОВИ ПУТОВАЊА | 30,000.00 | 0.00 | 6,590.00 | 0.00 | 21.97 |
| 130 | 38 | 423000 | УСЛУГЕ ПО УГОВОРУ | 10,880,000.00 | 1.25 | 8,204,846.88 | 0.00 | 75.41 |
| 130 | 39 | 424000 | СПЕЦИЈАЛИЗОВАНЕ УСЛУГЕ | 2,090,000.00 | 0.24 | 1,198,414.37 | 0.00 | 57.34 |
| 130 | 40 | 425000 | ТЕКУЦЕ ПОПРАВКЕ И ОДРжАВАЊЕ | 7,020,000.00 | 0.81 | 2,319,859.36 | 0.00 | 33.05 |
| 130 | 41 | 426000 | МАТЕРИЈАЛ | 4,720,000.00 | 0.54 | 3,141,988.70 | 0.00 | 66.57 |
| 130 | 42 | 465000 | ОСТАЛЕ ДОТАЦИЈЕ И ТРАНСФЕРИ | 6,000,000.00 | 0.69 | 3,677,536.55 | 0.00 | 61.29 |
| 130 | 43 | 481000 | ДОТАЦИЈЕ НЕВЛАДИНИМ ОРГАНИЗАЦИЈАМА | 4,305,000.00 | 0.50 | 3,229,331.00 | 0.00 | 75.01 |
| 130 | 44 | 482000 | ПОРЕЗИ, ОБАВЕЗНЕ ТАКСЕ, КАЗНЕ И ПЕНАЛИ | 40,120,878.14 | 4.62 | 751,288.94 | 0.00 | 1.87 |
| 130 | 45 | 483000 | НОВЦАНЕ КАЗНЕ И ПЕНАЛИ ПО РЕшЕЊУ СУДОВА | 7,000,000.00 | 0.81 | 2,861,436.01 | 0.00 | 40.88 |
| 130 | 46 | 511000 | ЗГРАДЕ И ГРАђЕВИНСКИ ОБЈЕКТИ | 500,000.00 | 0.06 | 276,336.00 | 0.00 | 55.27 |
| 130 | 47 | 512000 | МАшИНЕ И ОПРЕМА | 6,900,000.00 | 0.80 | 3,695,280.00 | 0.00 | 53.55 |
| 130 | 48 | 515000 | НЕМАТЕРИЈАЛНА ИМОВИНА | 0.00 | 0.00 | 0.00 | 0.00 | 0.00 |
| 130 | 49 | 441000 | ОТПЛАТА ДОМАЦИХ КАМАТА | 2,500,000.00 | 0.29 | 1,144,382.75 | 0.00 | 45.78 |
| 130 | 50 | 611000 | ОТПЛАТА ГЛАВНИЦЕ ДОМАЦИМ КРЕДИТОРИМА | 20,000,000.00 | 2.30 | 13,030,071.67 | 0.00 | 65.15 |
| 130 | 51 | 499000 | СРЕДСТВА РЕЗЕРВЕ | 153,753.97 | 0.02 | 0.00 | 0.00 | 0.00 |
| 130 | 52 | 499000 | СРЕДСТВА РЕЗЕРВЕ | 2,000,000.00 | 0.23 | 212,220.00 | 0.00 | 10.61 |
| 130 | 53 | 423000 | УСЛУГЕ ПО УГОВОРУ | 400,000.00 | 0.05 | 97,200.00 | 0.00 | 24.30 |
| 130 | 54 | 426000 | МАТЕРИЈАЛ | 400,000.00 | 0.05 | 11,717.00 | 0.00 | 2.93 |
| 411 | 55 | 423000 | УСЛУГЕ ПО УГОВОРУ | 400,000.00 | 0.05 | 0.00 | 0.00 | 0.00 |
| 411 | 56 | 451000 | СУБВЕНЦИЈЕ ЈАВНИМ НЕФИНАНСИЈСКИМ ПРЕДУЗЕЦИМА И ОРГ | 400,000.00 | 0.05 | 0.00 | 0.00 | 0.00 |
| 411 | 57 | 463000 | ТРАНСФЕРИ ОСТАЛИМ НИВОИМА ВЛАСТИ | 800,000.00 | 0.09 | 0.00 | 0.00 | 0.00 |
| 411 | 58 | 423000 | УСЛУГЕ ПО УГОВОРУ | 1,850,000.00 | 0.21 | 1,015,259.97 | 0.00 | 54.88 |
| 421 | 59 | 425000 | ТЕКУЦЕ ПОПРАВКЕ И ОДРжАВАЊЕ | 4,500,000.00 | 0.52 | 3,302,497.00 | 0.00 | 73.39 |
| 421 | 60 | 423000 | УСЛУГЕ ПО УГОВОРУ | 4,000,000.00 | 0.46 | 1,149,900.00 | 0.00 | 28.75 |
| 451 | 61 | 421000 | СТАЛНИ ТРОшКОВИ | 3,500,000.00 | 0.40 | 2,115,954.00 | 0.00 | 60.46 |

| | | | | | | | | |
|---|---|---|---|---|---|---|---|---|
| 451 | 62 | 425000 | ТЕКУЦЕ ПОПРАВКЕ И ОДРжАВАЊЕ | 21,375,000.00 | 2.46 | 11,952,445.62 | 0.00 | 55.92 |
| 451 | 63 | 511000 | ЗГРАДЕ И ГРАђЕВИНСКИ ОБЈЕКТИ | 2,370,000.00 | 0.27 | 40,000.00 | 0.00 | 1.69 |
| 451 | 64 | 511000 | ЗГРАДЕ И ГРАђЕВИНСКИ ОБЈЕКТИ | 55,400,000.00 | 6.38 | 27,694,625.44 | 0.00 | 49.99 |
| 452 | 65 | 511000 | ЗГРАДЕ И ГРАђЕВИНСКИ ОБЈЕКТИ | 9,416,587.00 | 1.09 | 301,500.00 | 0.00 | 3.20 |
| 473 | 65 | 421000 | СТАЛНИ ТРОшКОВИ | 432,000.00 | 0.05 | 0.00 | 0.00 | 0.00 |
| 473 | 65 | 422000 | ТРОшКОВИ ПУТОВАЊА | 113,167.00 | 0.01 | 0.00 | 0.00 | 0.00 |
| 473 | 65 | 423000 | УСЛУГЕ ПО УГОВОРУ | 135,000.00 | 0.02 | 0.00 | 0.00 | 0.00 |
| 473 | 65 | 423000 | УСЛУГЕ ПО УГОВОРУ | 2,880,000.00 | 0.33 | 0.00 | 0.00 | 0.00 |
| 473 | 65 | 423000 | УСЛУГЕ ПО УГОВОРУ | 1,550,892.00 | 0.18 | 0.00 | 0.00 | 0.00 |
| 473 | 65 | 423000 | УСЛУГЕ ПО УГОВОРУ | 2,893,937.28 | 0.33 | 652,433.10 | 0.00 | 22.54 |
| 473 | 66 | 512000 | МАшИНЕ И ОПРЕМА | 24,847,680.00 | 2.86 | 0.00 | 0.00 | 0.00 |
| 473 | 66 | 422000 | ТРОшКОВИ ПУТОВАЊА | 172,800.00 | 0.02 | 0.00 | 0.00 | 0.00 |
| 473 | 67 | 423000 | УСЛУГЕ ПО УГОВОРУ | 2,280,000.00 | 0.26 | 2,280,000.00 | 0.00 | 100.00 |
| 473 | 67 | 423000 | УСЛУГЕ ПО УГОВОРУ | 840,000.00 | 0.10 | 483,032.80 | 0.00 | 57.50 |
| 473 | 67 | 423000 | УСЛУГЕ ПО УГОВОРУ | 1,188,000.00 | 0.14 | 0.00 | 0.00 | 0.00 |
| 473 | 67 | 423000 | УСЛУГЕ ПО УГОВОРУ | 357,960.00 | 0.04 | 0.00 | 0.00 | 0.00 |
| 473 | 67 | 426000 | МАТЕРИЈАЛ | 86,400.00 | 0.01 | 0.00 | 0.00 | 0.00 |
| 473 | 67 | 512000 | МАшИНЕ И ОПРЕМА | 240,000.00 | 0.03 | 0.00 | 0.00 | 0.00 |
| 473 | 67 | 513000 | ОСТАЛЕ НЕКРЕТНИНЕ И ОПРЕМА | 2,088,000.00 | 0.24 | 2,088,000.00 | 0.00 | 100.00 |
| 473 | 68 | 425000 | ТЕКУЦЕ ПОПРАВКЕ И ОДРжАВАЊЕ | 700,000.00 | 0.08 | 0.00 | 0.00 | 0.00 |
| 473 | 68 | 426000 | МАТЕРИЈАЛ | 100,000.00 | 0.01 | 0.00 | 0.00 | 0.00 |
| 473 | 68 | 511000 | ЗГРАДЕ И ГРАђЕВИНСКИ ОБЈЕКТИ | 4,400,000.00 | 0.51 | 0.00 | 0.00 | 0.00 |
| 520 | 69 | 425000 | ТЕКУЦЕ ПОПРАВКЕ И ОДРжАВАЊЕ | 800,000.00 | 0.09 | 68,040.00 | 0.00 | 8.51 |
| 520 | 70 | 511000 | ЗГРАДЕ И ГРАђЕВИНСКИ ОБЈЕКТИ | 0.00 | 0.00 | 0.00 | 0.00 | 0.00 |
| 520 | 71 | 511000 | ЗГРАДЕ И ГРАђЕВИНСКИ ОБЈЕКТИ | 11,950,000.00 | 1.38 | 2,285,496.86 | 0.00 | 19.13 |
| 520 | 72 | 511000 | ЗГРАДЕ И ГРАђЕВИНСКИ ОБЈЕКТИ | 1,650,000.00 | 0.19 | 1,067,587.68 | 0.00 | 64.70 |
| 550 | 73 | 423000 | УСЛУГЕ ПО УГОВОРУ | 100,000.00 | 0.01 | 92,563.31 | 0.00 | 92.56 |
| 550 | 74 | 424000 | СПЕЦИЈАЛИЗОВАНЕ УСЛУГЕ | 2,660,000.00 | 0.31 | 1,592,760.00 | 0.00 | 59.88 |
| 550 | 75 | 481000 | ДОТАЦИЈЕ НЕВЛАДИНИМ ОРГАНИЗАЦИЈАМА | 200,000.00 | 0.02 | 150,000.00 | 0.00 | 75.00 |
| 550 | 76 | 483000 | НОВЦАНЕ КАЗНЕ И ПЕНАЛИ ПО РЕшЕЊУ СУДОВА | 5,422,350.00 | 0.62 | 3,048,127.42 | 0.00 | 56.21 |
| 560 | 77 | 421000 | СТАЛНИ ТРОшКОВИ | 2,650,000.00 | 0.31 | 2,131,320.00 | 0.00 | 80.43 |
| 560 | 78 | 511000 | ЗГРАДЕ И ГРАђЕВИНСКИ ОБЈЕКТИ | 0.00 | 0.00 | 0.00 | 0.00 | 0.00 |
| 560 | 79 | 421000 | СТАЛНИ ТРОшКОВИ | 2,000,000.00 | 0.23 | 866,815.20 | 0.00 | 43.34 |
| 560 | 80 | 423000 | УСЛУГЕ ПО УГОВОРУ | 1,400,000.00 | 0.16 | 1,049,027.52 | 0.00 | 74.93 |
| 560 | 81 | 425000 | ТЕКУЦЕ ПОПРАВКЕ И ОДРжАВАЊЕ | 1,300,000.00 | 0.15 | 1,138,032.00 | 0.00 | 87.54 |

| | | | | | | | | |
|---|---|---|---|---|---|---|---|---|
| 560 | 82 | 426000 | МАТЕРИЈАЛ | 100,000.00 | 0.01 | 0.00 | 0.00 | 0.00 |
| 620 | 83 | 423000 | УСЛУГЕ ПО УГОВОРУ | 4,300,000.00 | 0.50 | 2,476,837.78 | 0.00 | 57.60 |
| 620 | 84 | 511000 | ЗГРАДЕ И ГРАЂЕВИНСКИ ОБЈЕКТИ | 5,600,000.00 | 0.65 | 2,059,560.00 | 0.00 | 36.78 |
| 620 | 85 | 423000 | УСЛУГЕ ПО УГОВОРУ | 1,500,000.00 | 0.17 | 405,690.97 | 0.00 | 27.05 |
| 620 | 86 | 424000 | СПЕЦИЈАЛИЗОВАНЕ УСЛУГЕ | 1,500,000.00 | 0.17 | 772,975.00 | 0.00 | 51.53 |
| 620 | 87 | 482000 | ПОРЕЗИ, ОБАВЕЗНЕ ТАКСЕ, КАЗНЕ И ПЕНАЛИ | 400,000.00 | 0.05 | 0.00 | 0.00 | 0.00 |
| 620 | 88 | 511000 | ЗГРАДЕ И ГРАЂЕВИНСКИ ОБЈЕКТИ | 3,100,000.00 | 0.36 | 462,324.50 | 0.00 | 14.91 |
| 620 | 89 | 423000 | УСЛУГЕ ПО УГОВОРУ | 0.00 | 0.00 | 0.00 | 0.00 | 0.00 |
| 620 | 90 | 424000 | СПЕЦИЈАЛИЗОВАНЕ УСЛУГЕ | 100,000.00 | 0.01 | 56,370.00 | 0.00 | 56.37 |
| 620 | 91 | 541000 | ЗЕМЉИшТЕ | 10,000,000.00 | 1.15 | 5,711,982.73 | 0.00 | 57.12 |
| 620 | 92 | 423000 | УСЛУГЕ ПО УГОВОРУ | 908,000.00 | 0.10 | 571,237.20 | 0.00 | 62.91 |
| 620 | 93 | 424000 | СПЕЦИЈАЛИЗОВАНЕ УСЛУГЕ | 2,600,000.00 | 0.30 | 1,392,524.40 | 0.00 | 53.56 |
| 620 | 94 | 426000 | МАТЕРИЈАЛ | 1,300,000.00 | 0.15 | 693,257.00 | 0.00 | 53.33 |
| 630 | 94 | 425000 | ТЕКУЦЕ ПОПРАВКЕ И ОДРжАВАЊЕ | 600,000.00 | 0.07 | 593,796.00 | 0.00 | 98.97 |
| 630 | 95 | 511000 | ЗГРАДЕ И ГРАЂЕВИНСКИ ОБЈЕКТИ | 570,000.00 | 0.07 | 0.00 | 0.00 | 0.00 |
| 630 | 96 | 511000 | ЗГРАДЕ И ГРАЂЕВИНСКИ ОБЈЕКТИ | 40,213,751.71 | 4.63 | 2,403,268.60 | 0.00 | 5.98 |
| 630 | 97 | 424000 | СПЕЦИЈАЛИЗОВАНЕ УСЛУГЕ | 600,000.00 | 0.07 | 0.00 | 0.00 | 0.00 |
| 630 | 98 | 511000 | ЗГРАДЕ И ГРАЂЕВИНСКИ ОБЈЕКТИ | 4,000,000.00 | 0.46 | 337,080.00 | 0.00 | 8.43 |
| 630 | 99 | 511000 | ЗГРАДЕ И ГРАЂЕВИНСКИ ОБЈЕКТИ | 0.00 | 0.00 | 0.00 | 0.00 | 0.00 |
| 630 | 100 | 511000 | ЗГРАДЕ И ГРАЂЕВИНСКИ ОБЈЕКТИ | 0.00 | 0.00 | 0.00 | 0.00 | 0.00 |
| 640 | 101 | 421000 | СТАЛНИ ТРОшКОВИ | 6,000,000.00 | 0.69 | 3,991,916.27 | 0.00 | 66.53 |
| 640 | 102 | 425000 | ТЕКУЦЕ ПОПРАВКЕ И ОДРжАВАЊЕ | 6,040,000.00 | 0.70 | 5,112,019.43 | 0.00 | 84.64 |
| 640 | 103 | 426000 | МАТЕРИЈАЛ | 600,000.00 | 0.07 | 599,335.20 | 0.00 | 99.89 |
| 640 | 103 | 511000 | ЗГРАДЕ И ГРАЂЕВИНСКИ ОБЈЕКТИ | 10,000,000.00 | 1.15 | 1,558,350.46 | 0.00 | 15.58 |
| 740 | 104 | 464000 | ДОТАЦИЈЕ ОРГАНИЗАЦИЈАМА ЗА ОБАВЕЗНО СОЦИЈАЛНО ОСИГ | 4,660,000.00 | 0.54 | 2,344,413.15 | 0.00 | 50.31 |
| 740 | 104 | 464000 | ДОТАЦИЈЕ ОРГАНИЗАЦИЈАМА ЗА ОБАВЕЗНО СОЦИЈАЛНО ОСИГ | 44,000.00 | 0.01 | 0.00 | 0.00 | 0.00 |
| 740 | 104 | 464000 | ДОТАЦИЈЕ ОРГАНИЗАЦИЈАМА ЗА ОБАВЕЗНО СОЦИЈАЛНО ОСИГ | 2,576,000.00 | 0.30 | 0.00 | 0.00 | 0.00 |
| 810 | 105 | 481000 | ДОТАЦИЈЕ НЕВЛАДИНИМ ОРГАНИЗАЦИЈАМА | 23,438,646.91 | 2.70 | 18,122,843.14 | 0.00 | 77.32 |
| 810 | 106 | 472000 | НАКНАДЕ ЗА СОЦИЈАЛНУ ЗАшТИТУ ИЗ БУЏЕТА | 4,200,000.00 | 0.48 | 2,950,496.80 | 0.00 | 70.25 |
| 810 | 107 | 423000 | УСЛУГЕ ПО УГОВОРУ | 200,000.00 | 0.02 | 150,400.00 | 0.00 | 75.20 |
| 810 | 108 | 426000 | МАТЕРИЈАЛ | 50,000.00 | 0.01 | 0.00 | 0.00 | 0.00 |
| 911 | 108 | 423000 | УСЛУГЕ ПО УГОВОРУ | 600,000.00 | 0.07 | 0.00 | 0.00 | 0.00 |
| 911 | 108 | 511000 | ЗГРАДЕ И ГРАЂЕВИНСКИ ОБЈЕКТИ | 31,085,565.00 | 3.58 | 0.00 | 0.00 | 0.00 |
| 911 | 108 | 512000 | МАшИНЕ И ОПРЕМА | 670,000.00 | 0.08 | 0.00 | 0.00 | 0.00 |

| | | | | | | | | |
|---|---|---|---|---|---|---|---|---|
| 912 | 109 | 463000 | ТРАНСФЕРИ ОСТАЛИМ НИВОИМА ВЛАСТИ | 45,635,014.00 | 5.26 | 28,199,587.57 | 0.00 | 61.79 |
| 912 | 109 | 463000 | ТРАНСФЕРИ ОСТАЛИМ НИВОИМА ВЛАСТИ | 304,000.00 | 0.04 | 0.00 | 0.00 | 0.00 |
| 912 | 109 | 463000 | ТРАНСФЕРИ ОСТАЛИМ НИВОИМА ВЛАСТИ | 294,864.44 | 0.03 | 0.00 | 0.00 | 0.00 |
| 912 | 110 | 463000 | ТРАНСФЕРИ ОСТАЛИМ НИВОИМА ВЛАСТИ | 0.00 | 0.00 | 0.00 | 0.00 | 0.00 |
| 912 | 111 | 463000 | ТРАНСФЕРИ ОСТАЛИМ НИВОИМА ВЛАСТИ | 400,000.00 | 0.05 | 399,000.00 | 0.00 | 99.75 |
| 912 | 112 | 463000 | ТРАНСФЕРИ ОСТАЛИМ НИВОИМА ВЛАСТИ | 1,000,000.00 | 0.12 | 0.00 | 0.00 | 0.00 |
| 912 | 113 | 463000 | ТРАНСФЕРИ ОСТАЛИМ НИВОИМА ВЛАСТИ | 750,000.00 | 0.09 | 39,600.00 | 0.00 | 5.28 |
| 912 | 113 | 463000 | ТРАНСФЕРИ ОСТАЛИМ НИВОИМА ВЛАСТИ | 350,000.00 | 0.04 | 0.00 | 0.00 | 0.00 |
| 920 | 114 | 463000 | ТРАНСФЕРИ ОСТАЛИМ НИВОИМА ВЛАСТИ | 7,154,860.00 | 0.82 | 3,986,174.27 | 0.00 | 55.71 |
| 920 | 115 | 463000 | ТРАНСФЕРИ ОСТАЛИМ НИВОИМА ВЛАСТИ | 0.00 | 0.00 | 0.00 | 0.00 | 0.00 |
| 920 | 116 | 463000 | ТРАНСФЕРИ ОСТАЛИМ НИВОИМА ВЛАСТИ | 200,000.00 | 0.02 | 0.00 | 0.00 | 0.00 |

**Укупно за главу**

**Глава 4.01 МЕСНЕ ЗАЈЕДНИЦЕ**

| | | | | | | | | |
|---|---|---|---|---|---|---|---|---|
| 160 | 117 | 421000 | СТАЛНИ ТРОшКОВИ | 2,687,560.00 | 0.31 | 1,313,908.86 | 0.00 | 48.89 |
| 160 | 117 | 421000 | СТАЛНИ ТРОшКОВИ | 404,980.00 | 0.05 | 0.00 | 0.00 | 0.00 |
| 160 | 117 | 421000 | СТАЛНИ ТРОшКОВИ | 50,000.00 | 0.01 | 0.00 | 0.00 | 0.00 |
| 160 | 118 | 423000 | УСЛУГЕ ПО УГОВОРУ | 2,262,600.00 | 0.26 | 1,049,920.66 | 0.00 | 46.40 |
| 160 | 118 | 423000 | УСЛУГЕ ПО УГОВОРУ | 50,000.00 | 0.01 | 35,000.00 | 0.00 | 70.00 |
| 160 | 119 | 424000 | СПЕЦИЈАЛИЗОВАНЕ УСЛУГЕ | 466,000.00 | 0.05 | 378,790.20 | 0.00 | 81.29 |
| 160 | 120 | 425000 | ТЕКУЦЕ ПОПРАВКЕ И ОДРжАВАЊЕ | 1,762,040.00 | 0.20 | 500,618.00 | 0.00 | 28.41 |
| 160 | 121 | 426000 | МАТЕРИЈАЛ | 150,200.00 | 0.02 | 65,856.81 | 0.00 | 43.85 |
| 160 | 122 | 482000 | ПОРЕЗИ, ОБАВЕЗНЕ ТАКСЕ, КАЗНЕ И ПЕНАЛИ | 5,000.00 | 0.00 | 0.00 | 0.00 | 0.00 |
| 160 | 123 | 483000 | НОВЦАНЕ КАЗНЕ И ПЕНАЛИ ПО РЕшЕЊУ СУДОВА | 2,365,324.00 | 0.27 | 1,789,721.74 | 0.00 | 75.66 |
| 160 | 123 | 511000 | ЗГРАДЕ И ГРАЂЕВИНСКИ ОБЈЕКТИ | 919,000.00 | 0.11 | 915,696.00 | 0.00 | 99.64 |
| 160 | 124 | 512000 | МАшИНЕ И ОПРЕМА | 552,000.00 | 0.06 | 527,284.00 | 0.00 | 95.52 |

**Укупно за главу 4.01 МЕСНЕ ЗАЈЕДНИЦЕ** 11,674,704.00 6,576,796.27 5,097,907.73

**Глава 4.02 ТУРИСТИЧКА ОРГАНИЗАЦИЈА ОПШТИНЕ ВЕЛИКО ГРАДИШТЕ**

| | | | | | | | | |
|---|---|---|---|---|---|---|---|---|
| 473 | 125 | 411000 | ПЛАТЕ, ДОДАЦИ И НАКНАДЕ ЗАПОСЛЕНИХ (ЗАРАДЕ) | 2,580,000.00 | 0.30 | 1,706,077.31 | 0.00 | 66.13 |
| 473 | 126 | 412000 | СОЦИЈАЛНИ ДОПРИНОСИ НА ТЕРЕТ ПОСЛОДАВЦА | 461,000.00 | 0.05 | 304,558.69 | 0.00 | 66.06 |
| 473 | 126 | 413000 | НАКНАДЕ У НАТУРИ | 10,000.00 | 0.00 | 0.00 | 0.00 | 0.00 |
| 473 | 127 | 415000 | НАКНАДЕ ТРОшКОВА ЗА ЗАПОСЛЕНЕ | 301,000.00 | 0.03 | 197,838.93 | 0.00 | 65.73 |
| 473 | 128 | 421000 | СТАЛНИ ТРОшКОВИ | 718,000.00 | 0.08 | 446,515.57 | 35,000.00 | 62.19 |
| 473 | 129 | 423000 | УСЛУГЕ ПО УГОВОРУ | 1,512,000.00 | 0.17 | 1,508,544.94 | 0.00 | 99.77 |
| 473 | 129 | 423000 | УСЛУГЕ ПО УГОВОРУ | 300,000.00 | 0.03 | 0.00 | 0.00 | 0.00 |
| 473 | 129 | 423000 | УСЛУГЕ ПО УГОВОРУ | 200,000.00 | 0.02 | 34,602.61 | 0.00 | 17.30 |
| 473 | 129 | 423000 | УСЛУГЕ ПО УГОВОРУ | 400,000.00 | 0.05 | 0.00 | 0.00 | 0.00 |
| 473 | 130 | 424000 | СПЕЦИЈАЛИЗОВАНЕ УСЛУГЕ | 4,600,000.00 | 0.53 | 297,460.40 | 8,120,000.00 | 6.47 |
| 473 | 131 | 425000 | ТЕКУЦЕ ПОПРАВКЕ И ОДРжАВАЊЕ | 340,000.00 | 0.04 | 43,120.00 | 0.00 | 12.68 |
| 473 | 132 | 426000 | МАТЕРИЈАЛ | 150,000.00 | 0.02 | 63,741.40 | 0.00 | 42.49 |
| 473 | 133 | 465000 | ОСТАЛЕ ДОТАЦИЈЕ И ТРАНСФЕРИ | 350,000.00 | 0.04 | 197,802.73 | 0.00 | 56.52 |
| 473 | 134 | 482000 | ПОРЕЗИ, ОБАВЕЗНЕ ТАКСЕ, КАЗНЕ И ПЕНАЛИ | 200,000.00 | 0.02 | 17,857.00 | 0.00 | 8.93 |
| 473 | 134 | 482000 | ПОРЕЗИ, ОБАВЕЗНЕ ТАКСЕ, КАЗНЕ И ПЕНАЛИ | 100,000.00 | 0.01 | 0.00 | 760,000.00 | 0.00 |
| 473 | 135 | 512000 | МАшИНЕ И ОПРЕМА | 100,000.00 | 0.01 | 15,800.00 | 0.00 | 15.80 |
| 473 | 136 | 422000 | ТРОшКОВИ ПУТОВАЊА | 145,000.00 | 0.02 | 121,963.16 | 0.00 | 84.11 |
| 473 | 137 | 423000 | УСЛУГЕ ПО УГОВОРУ | 1,650,000.00 | 0.19 | 1,182,955.80 | 0.00 | 71.69 |
| 473 | 138 | 424000 | СПЕЦИЈАЛИЗОВАНЕ УСЛУГЕ | 3,610,000.00 | 0.42 | 3,022,391.72 | 0.00 | 83.72 |
| 473 | 139 | 426000 | МАТЕРИЈАЛ | 760,000.00 | 0.09 | 311,878.07 | 0.00 | 41.04 |
| 473 | 139 | 426000 | МАТЕРИЈАЛ | 100,000.00 | 0.01 | 0.00 | 0.00 | 0.00 |
| 473 | 140 | 423000 | УСЛУГЕ ПО УГОВОРУ | 50,000.00 | 0.01 | 47,630.00 | 0.00 | 95.26 |
| 473 | 141 | 424000 | СПЕЦИЈАЛИЗОВАНЕ УСЛУГЕ | 2,690,000.00 | 0.31 | 2,160,096.68 | 0.00 | 80.30 |
| 473 | 142 | 423000 | УСЛУГЕ ПО УГОВОРУ | 1,600,000.00 | 0.18 | 500,000.00 | 0.00 | 31.25 |
| 473 | 143 | 511000 | ЗГРАДЕ И ГРАЂЕВИНСКИ ОБЈЕКТИ | 64,056,000.00 | 7.38 | 508,000.00 | 0.00 | 0.79 |
| 473 | 144 | 424000 | СПЕЦИЈАЛИЗОВАНЕ УСЛУГЕ | 250,000.00 | 0.03 | 0.00 | 0.00 | 0.00 |
| **Укупно за главу** | **4.02** | **ТУРИСТИЧКА ОРГАНИЗАЦИЈА ОПШТИНЕ ВЕЛИКО ГРАДИШТЕ** | | 87,233,000.00 | | 12,688,835.01 | 8,915,000.00 | 74,544,164.99 |
| **Глава** | **4.03** | **ЈУ СПОРТСКИ ЦЕНТАР** | | | | | | |
| 810 | 145 | 423000 | УСЛУГЕ ПО УГОВОРУ | 1,445,000.00 | 0.17 | 912,258.01 | 0.00 | 63.13 |
| 810 | 146 | 411000 | ПЛАТЕ, ДОДАЦИ И НАКНАДЕ ЗАПОСЛЕНИХ (ЗАРАДЕ) | 2,030,000.00 | 0.23 | 1,452,038.52 | 0.00 | 71.53 |
| 810 | 147 | 412000 | СОЦИЈАЛНИ ДОПРИНОСИ НА ТЕРЕТ ПОСЛОДАВЦА | 364,000.00 | 0.04 | 258,953.27 | 0.00 | 71.14 |

| | | | | | | | | |
|---|---|---|---|---|---|---|---|---|
| 810 | 148 | 413000 | НАКНАДЕ У НАТУРИ | 12,000.00 | 0.00 | 0.00 | 0.00 | 0.00 |
| 810 | 149 | 415000 | НАКНАДЕ ТРОшКОВА ЗА ЗАПОСЛЕНЕ | 170,000.00 | 0.02 | 122,073.12 | 0.00 | 71.81 |
| 810 | 150 | 416000 | НАГРАДЕ ЗАПОСЛЕНИМА И ОСТАЛИ ПОСЕБНИ РАСХОДИ | 100,000.00 | 0.01 | 0.00 | 0.00 | 0.00 |
| 810 | 151 | 421000 | СТАЛНИ ТРОшКОВИ | 3,170,000.00 | 0.37 | 1,874,165.86 | 0.00 | 59.12 |
| 810 | 152 | 422000 | ТРОшКОВИ ПУТОВАЊА | 20,000.00 | 0.00 | 650.00 | 0.00 | 3.25 |
| 810 | 153 | 425000 | ТЕКУЦЕ ПОПРАВКЕ И ОДРжАВАЊЕ | 2,590,000.00 | 0.30 | 1,158,852.62 | 0.00 | 44.74 |
| 810 | 154 | 426000 | МАТЕРИЈАЛ | 770,000.00 | 0.09 | 467,032.74 | 0.00 | 60.65 |
| 810 | 155 | 465000 | ОСТАЛЕ ДОТАЦИЈЕ И ТРАНСФЕРИ | 276,000.00 | 0.03 | 161,461.11 | 0.00 | 58.50 |
| 810 | 156 | 482000 | ПОРЕЗИ, ОБАВЕЗНЕ ТАКСЕ, КАЗНЕ И ПЕНАЛИ | 20,000.00 | 0.00 | 7,056.00 | 0.00 | 35.28 |
| 810 | 157 | 512000 | МАшИНЕ И ОПРЕМА | 250,000.00 | 0.03 | 29,360.00 | 0.00 | 11.74 |
| 810 | 157 | 512000 | МАшИНЕ И ОПРЕМА | 50,000.00 | 0.01 | 0.00 | 0.00 | 0.00 |
| 810 | 158 | 511000 | ЗГРАДЕ И ГРАЂЕВИНСКИ ОБЈЕКТИ | 0.00 | 0.00 | 0.00 | 0.00 | 0.00 |
| 810 | 159 | 424000 | СПЕЦИЈАЛИЗОВАНЕ УСЛУГЕ | 500,000.00 | 0.06 | 397,832.80 | 0.00 | 79.57 |
| 810 | 160 | 511000 | ЗГРАДЕ И ГРАЂЕВИНСКИ ОБЈЕКТИ | 500,000.00 | 0.06 | 0.00 | 0.00 | 0.00 |
| **Укупно за главу** | **4.03** | **ЈУ СПОРТСКИ ЦЕНТАР** | | 12,267,000.00 | | 6,841,734.05 | | 5,425,265.95 |
| **Глава** | **4.04** | **НАРОДНА БИБЛИОТЕКА ВУК КАРАЏИЋ** | | | | | | |
| 820 | 161 | 411000 | ПЛАТЕ, ДОДАЦИ И НАКНАДЕ ЗАПОСЛЕНИХ (ЗАРАДЕ) | 4,818,000.00 | 0.56 | 3,573,849.37 | 0.00 | 74.18 |
| 820 | 162 | 412000 | СОЦИЈАЛНИ ДОПРИНОСИ НА ТЕРЕТ ПОСЛОДАВЦА | 862,000.00 | 0.10 | 636,448.41 | 0.00 | 73.83 |
| 820 | 163 | 413000 | НАКНАДЕ У НАТУРИ | 66,000.00 | 0.01 | 0.00 | 0.00 | 0.00 |
| 820 | 164 | 415000 | НАКНАДЕ ТРОшКОВА ЗА ЗАПОСЛЕНЕ | 300,000.00 | 0.03 | 183,248.91 | 0.00 | 61.08 |
| 820 | 165 | 421000 | СТАЛНИ ТРОшКОВИ | 710,000.00 | 0.08 | 571,220.52 | 0.00 | 80.45 |
| 820 | 166 | 422000 | ТРОшКОВИ ПУТОВАЊА | 80,000.00 | 0.01 | 32,318.20 | 0.00 | 40.40 |
| 820 | 167 | 425000 | ТЕКУЦЕ ПОПРАВКЕ И ОДРжАВАЊЕ | 100,000.00 | 0.01 | 19,490.00 | 0.00 | 19.49 |
| 820 | 168 | 426000 | МАТЕРИЈАЛ | 210,000.00 | 0.02 | 85,128.71 | 0.00 | 40.54 |
| 820 | 169 | 465000 | ОСТАЛЕ ДОТАЦИЈЕ И ТРАНСФЕРИ | 653,000.00 | 0.08 | 449,273.77 | 0.00 | 68.80 |
| 820 | 170 | 482000 | ПОРЕЗИ, ОБАВЕЗНЕ ТАКСЕ, КАЗНЕ И ПЕНАЛИ | 12,000.00 | 0.00 | 11,755.00 | 0.00 | 97.96 |
| 820 | 171 | 512000 | МАшИНЕ И ОПРЕМА | 225,000.00 | 0.03 | 63,735.80 | 0.00 | 28.33 |
| 820 | 172 | 515000 | НЕМАТЕРИЈАЛНА ИМОВИНА | 450,000.00 | 0.05 | 197,587.02 | 0.00 | 43.91 |
| 820 | 172 | 515000 | НЕМАТЕРИЈАЛНА ИМОВИНА | 20,000.00 | 0.00 | 0.00 | 0.00 | 0.00 |
| 820 | 173 | 423000 | УСЛУГЕ ПО УГОВОРУ | 423,000.00 | 0.05 | 141,526.95 | 0.00 | 33.46 |
| 820 | 174 | 424000 | СПЕЦИЈАЛИЗОВАНЕ УСЛУГЕ | 165,000.00 | 0.02 | 92,096.00 | 0.00 | 55.82 |

| | | | | | | | | | |
|---|---|---|---|---|---|---|---|---|---|
| 820 | 175 | | 511000 | ЗГРАДЕ И ГРАЂЕВИНСКИ ОБЈЕКТИ | 1,660,000.00 | 0.19 | 100,000.00 | 0.00 | 6.02 |
| 820 | 175 | | 511000 | ЗГРАДЕ И ГРАЂЕВИНСКИ ОБЈЕКТИ | 140,000.00 | 0.02 | 0.00 | 0.00 | 0.00 |
| 820 | 176 | | 511000 | ЗГРАДЕ И ГРАЂЕВИНСКИ ОБЈЕКТИ | 0.00 | 0.00 | 0.00 | 0.00 | 0.00 |
| 820 | 177 | | 423000 | УСЛУГЕ ПО УГОВОРУ | 315,000.00 | 0.04 | 46,770.00 | 0.00 | 14.85 |
| 820 | 178 | | 424000 | СПЕЦИЈАЛИЗОВАНЕ УСЛУГЕ | 200,000.00 | 0.02 | 56,109.85 | 0.00 | 28.05 |
| 820 | 179 | | 426000 | МАТЕРИЈАЛ | 85,000.00 | 0.01 | 34,751.56 | 0.00 | 40.88 |
| **Укупно за главу** | **4.04** | **НАРОДНА БИБЛИОТЕКА ВУК КАРАЏИЋ** | | | 11,494,000.00 | | 6,295,310.07 | | 5,198,689.93 |
| **Глава** | **4.05** | **ЈУ КУЛТУРНИ ЦЕНТАР** | | | | | | | |
| 820 | 180 | | 411000 | ПЛАТЕ, ДОДАЦИ И НАКНАДЕ ЗАПОСЛЕНИХ (ЗАРАДЕ) | 2,669,000.00 | 0.31 | 1,920,177.14 | 0.00 | 71.94 |
| 820 | 181 | | 412000 | СОЦИЈАЛНИ ДОПРИНОСИ НА ТЕРЕТ ПОСЛОДАВЦА | 481,000.00 | 0.06 | 340,208.19 | 0.00 | 70.73 |
| 820 | 181 | | 414000 | СОЦИЈАЛНА ДАВАЊА ЗАПОСЛЕНИМА | 20,000.00 | 0.00 | 20,000.00 | 0.00 | 100.00 |
| 820 | 182 | | 415000 | НАКНАДЕ ТРОшКОВА ЗА ЗАПОСЛЕНЕ | 219,000.00 | 0.03 | 121,719.10 | 0.00 | 55.58 |
| 820 | 183 | | 421000 | СТАЛНИ ТРОшКОВИ | 832,000.00 | 0.10 | 606,783.76 | 0.00 | 72.93 |
| 820 | 184 | | 422000 | ТРОшКОВИ ПУТОВАЊА | 20,000.00 | 0.00 | 2,400.00 | 0.00 | 12.00 |
| 820 | 185 | | 425000 | ТЕКУЦЕ ПОПРАВКЕ И ОДРжАВАЊЕ | 105,000.00 | 0.01 | 53,801.00 | 0.00 | 51.24 |
| 820 | 186 | | 465000 | ОСТАЛЕ ДОТАЦИЈЕ И ТРАНСФЕРИ | 277,000.00 | 0.03 | 104,913.33 | 0.00 | 37.87 |
| 820 | 187 | | 482000 | ПОРЕЗИ, ОБАВЕЗНЕ ТАКСЕ, КАЗНЕ И ПЕНАЛИ | 24,000.00 | 0.00 | 19,990.00 | 0.00 | 83.29 |
| 820 | 188 | | 512000 | МАшИНЕ И ОПРЕМА | 740,000.00 | 0.09 | 707,628.00 | 0.00 | 95.63 |
| 820 | 189 | | 423000 | УСЛУГЕ ПО УГОВОРУ | 920,000.00 | 0.11 | 617,472.31 | 0.00 | 67.12 |
| 820 | 190 | | 424000 | СПЕЦИЈАЛИЗОВАНЕ УСЛУГЕ | 1,021,000.00 | 0.12 | 569,762.00 | 0.00 | 55.80 |
| 820 | 191 | | 426000 | МАТЕРИЈАЛ | 461,000.00 | 0.05 | 295,961.55 | 0.00 | 64.20 |
| 820 | 192 | | 423000 | УСЛУГЕ ПО УГОВОРУ | 574,320.00 | 0.07 | 574,139.00 | 0.00 | 99.97 |
| 820 | 193 | | 424000 | СПЕЦИЈАЛИЗОВАНЕ УСЛУГЕ | 961,380.00 | 0.11 | 961,378.85 | 0.00 | 100.00 |
| 820 | 194 | | 426000 | МАТЕРИЈАЛ | 194,300.00 | 0.02 | 193,260.50 | 0.00 | 99.47 |
| **Укупно за главу** | **4.05** | **ЈУ КУЛТУРНИ ЦЕНТАР** | | | 9,519,000.00 | | 7,109,594.73 | | 2,409,405.27 |
| **Глава** | **4.06** | **ЈУ НАРОДНИ МУЗЕЈ** | | | | | | | |
| 820 | 195 | | 411000 | ПЛАТЕ, ДОДАЦИ И НАКНАДЕ ЗАПОСЛЕНИХ (ЗАРАДЕ) | 1,396,000.00 | 0.16 | 1,040,301.59 | 0.00 | 74.52 |
| 820 | 196 | | 412000 | СОЦИЈАЛНИ ДОПРИНОСИ НА ТЕРЕТ ПОСЛОДАВЦА | 249,000.00 | 0.03 | 186,213.96 | 0.00 | 74.78 |
| 820 | 197 | | 421000 | СТАЛНИ ТРОшКОВИ | 239,000.00 | 0.03 | 122,739.51 | 0.00 | 51.36 |

| | | | | | | | | |
|---|---|---|---|---|---|---|---|---|
| 820 | 198 | 423000 | УСЛУГЕ ПО УГОВОРУ | 1,414,000.00 | 0.16 | 578,827.94 | 0.00 | 40.94 |
| 820 | 199 | 424000 | СПЕЦИЈАЛИЗОВАНЕ УСЛУГЕ | 70,000.00 | 0.01 | 7,056.00 | 0.00 | 10.08 |
| 820 | 200 | 425000 | ТЕКУЦЕ ПОПРАВКЕ И ОДРжАВАЊЕ | 120,000.00 | 0.01 | 68,464.00 | 0.00 | 57.05 |
| 820 | 201 | 426000 | МАТЕРИЈАЛ | 210,000.00 | 0.02 | 85,209.10 | 0.00 | 40.58 |
| 820 | 202 | 465000 | ОСТАЛЕ ДОТАЦИЈЕ И ТРАНСФЕРИ | 185,500.00 | 0.02 | 123,393.39 | 0.00 | 66.52 |
| 820 | 203 | 512000 | МАшИНЕ И ОПРЕМА | 530,000.00 | 0.06 | 399,404.71 | 0.00 | 75.36 |
| 820 | 204 | 515000 | НЕМАТЕРИЈАЛНА ИМОВИНА | 300,000.00 | 0.03 | 300,000.00 | 0.00 | 100.00 |
| 820 | 205 | 423000 | УСЛУГЕ ПО УГОВОРУ | 180,000.00 | 0.02 | 175,140.00 | 0.00 | 97.30 |
| 820 | 206 | 424000 | СПЕЦИЈАЛИЗОВАНЕ УСЛУГЕ | 20,000.00 | 0.00 | 20,000.00 | 0.00 | 100.00 |
| 820 | 207 | 423000 | УСЛУГЕ ПО УГОВОРУ | 330,000.00 | 0.04 | 0.00 | 0.00 | 0.00 |
| 820 | 208 | 424000 | СПЕЦИЈАЛИЗОВАНЕ УСЛУГЕ | 420,000.00 | 0.05 | 179,000.01 | 0.00 | 42.62 |
| 820 | 209 | 426000 | МАТЕРИЈАЛ | 250,000.00 | 0.03 | 246,712.60 | 0.00 | 98.69 |
| **Укупно за главу** | **4.06** | **ЈУ НАРОДНИ МУЗЕЈ** | | 5,913,500.00 | | 3,532,462.81 | | 2,381,037.19 |
| **Глава** | **4.07** | **ПРЕДШКОЛСКА УСТАНОВА МАЈСКИ ЦВЕТ** | | | | | | |
| 911 | 210 | 411000 | ПЛАТЕ, ДОДАЦИ И НАКНАДЕ ЗАПОСЛЕНИХ (ЗАРАДЕ) | 33,730,000.00 | 3.89 | 23,961,218.48 | 0.00 | 71.04 |
| 911 | 211 | 412000 | СОЦИЈАЛНИ ДОПРИНОСИ НА ТЕРЕТ ПОСЛОДАВЦА | 6,050,000.00 | 0.70 | 4,269,185.99 | 0.00 | 70.57 |
| 911 | 212 | 413000 | НАКНАДЕ У НАТУРИ | 100,000.00 | 0.01 | 55,200.00 | 0.00 | 55.20 |
| 911 | 213 | 414000 | СОЦИЈАЛНА ДАВАЊА ЗАПОСЛЕНИМА | 1,200,000.00 | 0.14 | 274,442.00 | 0.00 | 22.87 |
| 911 | 214 | 415000 | НАКНАДЕ ТРОшКОВА ЗА ЗАПОСЛЕНЕ | 950,000.00 | 0.11 | 597,804.27 | 0.00 | 62.93 |
| 911 | 215 | 416000 | НАГРАДЕ ЗАПОСЛЕНИМА И ОСТАЛИ ПОСЕБНИ РАСХОДИ | 820,000.00 | 0.09 | 0.00 | 0.00 | 0.00 |
| 911 | 216 | 421000 | СТАЛНИ ТРОшКОВИ | 2,947,000.00 | 0.34 | 1,969,738.49 | 0.00 | 66.84 |
| 911 | 216 | 421000 | СТАЛНИ ТРОшКОВИ | 100,000.00 | 0.01 | 0.00 | 0.00 | 0.00 |
| 911 | 217 | 422000 | ТРОшКОВИ ПУТОВАЊА | 630,000.00 | 0.07 | 71,995.80 | 84,000.00 | 11.43 |
| 911 | 218 | 423000 | УСЛУГЕ ПО УГОВОРУ | 2,548,000.00 | 0.29 | 1,352,033.53 | 0.00 | 53.06 |
| 911 | 219 | 424000 | СПЕЦИЈАЛИЗОВАНЕ УСЛУГЕ | 480,000.00 | 0.06 | 231,943.00 | 0.00 | 48.32 |
| 911 | 220 | 425000 | ТЕКУЦЕ ПОПРАВКЕ И ОДРжАВАЊЕ | 1,330,000.00 | 0.15 | 390,791.72 | 0.00 | 29.38 |
| 911 | 221 | 426000 | МАТЕРИЈАЛ | 5,793,000.00 | 0.67 | 3,449,998.49 | 0.00 | 59.55 |
| 911 | 221 | 426000 | МАТЕРИЈАЛ | 160,000.00 | 0.02 | 0.00 | 0.00 | 0.00 |
| 911 | 222 | 465000 | ОСТАЛЕ ДОТАЦИЈЕ И ТРАНСФЕРИ | 4,420,000.00 | 0.51 | 2,786,281.69 | 0.00 | 63.04 |
| 911 | 223 | 482000 | ПОРЕЗИ, ОБАВЕЗНЕ ТАКСЕ, КАЗНЕ И ПЕНАЛИ | 70,000.00 | 0.01 | 0.00 | 0.00 | 0.00 |
| 911 | 223 | 511000 | ЗГРАДЕ И ГРАЂЕВИНСКИ ОБЈЕКТИ | 312,000.00 | 0.04 | 144,000.00 | 0.00 | 46.15 |
| 911 | 224 | 512000 | МАшИНЕ И ОПРЕМА | 3,751,000.00 | 0.43 | 1,361,772.00 | 0.00 | 36.30 |

| | | | | | | | | | |
|---|---|---|---|---|---|---|---|---|---|
| **Укупно за главу** | **4.07** | | | **ПРЕДШКОЛСКА УСТАНОВА МАЈСКИ ЦВЕТ** | | 65,391,000.00 | | 40,916,405.46 | 84,000.00 | 24,474,594.54 |
| **Укупно за раздео** | **4** | | | **ОПШТИНСКА УПРАВА** | | 838,375,360.25 | 96.61 | 359,801,994.33 | 8,999,000.00 | 42.92 |
| **Раздео** | **5** | | | **ОПШТИНСКО ВЕЋЕ** | | | | | | |
| **Глава** | | | | | | | | | | |
| 110 | 225 | | 423000 | УСЛУГЕ ПО УГОВОРУ | | 1,250,000.00 | 0.14 | 490,237.38 | 0.00 | 39.22 |
| 110 | 226 | | 426000 | МАТЕРИЈАЛ | | 350,000.00 | 0.04 | 0.00 | 0.00 | 0.00 |
| **Укупно за главу** | | | | | | | | | | |
| **Укупно за раздео** | **5** | | | **ОПШТИНСКО ВЕЋЕ** | | 1,600,000.00 | 0.18 | 490,237.38 | 0.00 | 30.64 |
| **Укупно за БК** | **1** | | | **БУЏЕТ ОПШТИНЕ ВЕЛИКО ГРАДИШТЕ** | | 867,817,430.25 | 100.00 | 378,546,994.25 | 8,999,000.00 | 43.62 |

Број: 400-82/2018-01-1

СКУПШТИНА ОПШТИНЕ ВЕЛИКО ГРАДИШТЕ

ПРЕДСЕДНИК
СКУПШТИНЕ ОПШТИНЕ
Бранислава Шуловић,с.р.

О Б Р А З Л О Ж Е Њ Е

Образложење је рађено на основу Упутства за праћење и извештавање о учинку програма које је донело Министарство финансија у мају месецу 2017.године, и исто се налази у прилогу на прописаним обрасцима.

**Н А П О М Е Н А:**

**ОДГОВОРНОСТ ЗА ОБЈЕКТИВНОСТ ПОДАТАКА О ИЗВРШЕЊУ КАКО ПРОГРАМСКИХ АКТИВНОСТИ ТАКО И ПРОЈЕКАТА ИЗЛАЗНИХ РЕЗУЛТАТА БУЏЕТА ЗА ПЕРИОД ЈАНУАР – СЕПТЕМБАР 2018.ГОДИНЕ, КАКО ДИРЕКТНИХ ТАКО И ИНДИРЕКТНИХ КОРИСНИКА СНОСЕ ОДГОВОРНА ЛИЦА ДИРЕКТНИХ ОДНОСНО ИНДИРЕКТНИХ КОРИСНИКА. (НАЧЕЛНИК ОПШТИНСКЕ УПРАВЕ, НАЧЕЛНИЦИ ОДЕЉЕЊА, ПРЕДСЕДНИК СКУПШТИНЕ ОПШТИНЕ, ПРЕДСЕДНИК ОПШТИНЕ, ПРАВОБРАНИЛАЦ, ДИРЕКТОРИ ЈАВНИХ УСТАНОВА И ПРЕДУЗЕЋА, КАО И ДИРЕКТОРИ ПРЕДШКОЛСКОГ, ОСНОВНОГ И СРЕДЊЕГ ОБРАЗОВАЊА).**

**Из техничких разлога није било могуће урадити табеле на ћирилици.**

**Буџет 2018** **Датум штампе: 08.11.2018 08:04:11**

На основу члана 47 и 63. Закона о буџетском систему ("Службени гласник РС", бр. 54/2009, 73/2010, 101/2010, 101/2011, 93/2012, 62/2013, 63/2013 - исправка, 108/2013, 142/2014, 68/2015, 103/2015 и 99/2016) и члана 32. Закона о локалној самоуправи ("Службени гласник РС", број 129/2007, 83/2014) и члана 40 Статута општине Велико Градиште ``Службени гласник Општине Велико Градиште`` (број: 9/2008, 5/2014, 5/2016, 28/2016 и 14/2017), Скупштина општине Велико Градиште је на 20. седници од 30.11. 2018.године, донела

## ОДЛУКУ О ИЗМЕНАМА И ДОПУНАМА ОДЛУКЕ О БУЏЕТУ ОПШТИНЕ ВЕЛИКО ГРАДИШТЕ ЗА 2018.ГОДИНУ

Члан 1.

I ОПШТИ ДЕО

Приходи и примања, расходи и издаци буџета општине Велико Градиште 861.334.543,37 за 2018.годину (у даљем тексту: буџет), састоје се од:

| Опис | Износ |
|---|---|
| 1 | 2 |
| **А. РАЧУН ПРИХОДА И ПРИМАЊА, РАСХОДА И ИЗДАТАКА** | |
| 1. Укупни приходи и примања од продаје нефинансијске имовине | 710.832.727,39 |
| 1.1. ТЕКУЋИ ПРИХОДИ у чему: | 645.132.727,39 |
| - буџетска средства | 630.477.727,39 |
| - сопствени приходи | 13.395.000,00 |
| - донације | 1.260.000,00 |
| 1.2. ПРИМАЊА ОД ПРОДАЈЕ НЕФИНАНСИЈСКЕ ИМОВИНЕ | 65.700.000,00 |
| 2. Укупни расходи и издаци за набавку нефинансијске имовине | |
| 2.1. ТЕКУЋИ РАСХОДИ у чему: | 554.317.959,66 |
| - текући буџетски расходи | 539.562.959,66 |
| - расходи из сопствених прихода | 14.755.000,00 |
| - донације | 0,00 |
| 2.2. ИЗДАЦИ ЗА НАБАВКУ НЕФИНАНСИЈСКЕ ИМОВИНЕ у чему: | 289.016.583,71 |
| - буџетски издаци | 264.016.583,71 |
| - издаци из сопствених прихода | 25.000.000,00 |
| - донације | 0,00 |
| БУЏЕТСКИ СУФИЦИТ/ДЕФИЦИТ | 107.601.815,98 |
| Издаци за набавку финансијске имовине (у циљу спровођења јавних политика) | 0,00 |
| УКУПАН ФИСКАЛНИ СУФИЦИТ/ДЕФИЦИТ | 132.501.815,98 |
| **Б. РАЧУН ФИНАНСИРАЊА** | |
| Примања од продаје финансијске имовине | 0,00 |
| Примања од задуживања | 84.704.988,00 |
| Неутрошена средства из претходних година | 65.796.827,98 |
| Издаци за отплату главнице дуга | 18.000.000,00 |
| НЕТО ФИНАНСИРАЊЕ | -18.000.000,00 |

# ПЛАН ПРИХОДА

0

2018

| Економ. класиф. | Опис | Средства из буџета 01 | Средства из сопствених извора 04 | Средства из осталих извора | Укупно | Структура ( % ) |
|---|---|---|---|---|---|---|
| 1 | 2 | 3 | 4 | 5 | 6 | 7 |
| 321311 | Нераспоређени вишак прихода и примања из ранијих година | 40.796.827,98 | 0,00 | 25.000.000,00 | 65.796.827,98 | 7,64 |
| **321000** | **УТВРЂИВАЊЕ РЕЗУЛТАТА ПОСЛОВАЊА** | **40.796.827,98** | **0,00** | **25.000.000,00** | **65.796.827,98** | **7,64** |
| 711111 | Порез на зараде | 80.000.000,00 | 0,00 | 0,00 | 80.000.000,00 | 9,29 |
| 711121 | Порез на приходе од самосталних делатности који се плаћа према стварно оствареном приходу, по решењу Пореске управе | 300.000,00 | 0,00 | 0,00 | 300.000,00 | 0,03 |
| 711122 | Порез на приходе од самосталних делатности који се плаћа према паушално утврђеном приходу, по решењу Пореске управе | 7.500.000,00 | 0,00 | 0,00 | 7.500.000,00 | 0,87 |
| 711123 | Порез на приходе од самосталних делатности који се плаћа према стварно оствареном приходу самоопорезивањем | 15.000.000,00 | 0,00 | 0,00 | 15.000.000,00 | 1,74 |
| 711145 | Порез на приходе од давања у закуп покретних ствари - по основу самоопорезивања и по решењу Пореске управе | 100.000,00 | 0,00 | 0,00 | 100.000,00 | 0,01 |
| 711147 | Порез на земљиште | 10.000,00 | 0,00 | 0,00 | 10.000,00 | 0,00 |
| 711191 | Порез на остале приходе | 10.000.000,00 | 0,00 | 0,00 | 10.000.000,00 | 1,16 |
| 711193 | Порез на приходе спортиста и спортских стручњака | 700.000,00 | 0,00 | 0,00 | 700.000,00 | 0,08 |
| **711000** | **ПОРЕЗ НА ДОХОДАК, ДОБИТ И КАПИТАЛНЕ ДОБИТКЕ** | **113.610.000,00** | **0,00** | **0,00** | **113.610.000,00** | **13,19** |
| 712112 | Порез на фонд зарада осталих запослених | 10.000,00 | 0,00 | 0,00 | 10.000,00 | 0,00 |
| **712000** | **ПОРЕЗ НА ФОНД ЗАРАДА** | **10.000,00** | **0,00** | **0,00** | **10.000,00** | **0,00** |
| 713121 | Порез на имовину обвезника који не воде пословне књиге | 58.000.000,00 | 0,00 | 0,00 | 58.000.000,00 | 6,73 |
| 713122 | Порез на имовину обвезника који воде пословне књиге | 28.000.000,00 | 0,00 | 0,00 | 28.000.000,00 | 3,25 |
| 713311 | Порез на наслеђе и поклон, по решењу Пореске управе | 1.000.000,00 | 0,00 | 0,00 | 1.000.000,00 | 0,12 |
| 713421 | Порез на пренос апсолутних права на непокретности, по решењу Пореске управе | 6.000.000,00 | 0,00 | 0,00 | 6.000.000,00 | 0,70 |
| 713423 | Порез на пренос апсолутних права на моторним возилима, пловилима и ваздухопловима, по решењу Пореске управе | 3.000.000,00 | 0,00 | 0,00 | 3.000.000,00 | 0,35 |
| **713000** | **ПОРЕЗ НА ИМОВИНУ** | **96.000.000,00** | **0,00** | **0,00** | **96.000.000,00** | **11,15** |
| 714431 | Комунална такса за коришћење рекламних паноа, укључујући и истицање и исписивање фирме ван пословног простора на објектима и просторима који припадају јединици локалне самоуправе (коловози, тротоари, зелене површине, бандере и сл.) | 200.000,00 | 0,00 | 0,00 | 200.000,00 | 0,02 |
| 714513 | Комунална такса за држање моторних друмских и прикључних возила, осим пољопривредних возила и машина | 9.000.000,00 | 0,00 | 0,00 | 9.000.000,00 | 1,04 |
| 714543 | Накнада за промену намене обрадивог пољопривредног земљишта | 350.000,00 | 0,00 | 0,00 | 350.000,00 | 0,04 |
| 714552 | Боравишна такса | 4.500.000,00 | 0,00 | 0,00 | 4.500.000,00 | 0,52 |
| 714562 | Посебна накнада за заштиту и унапређење животне средине | 3.000.000,00 | 0,00 | 0,00 | 3.000.000,00 | 0,35 |
| 714576 | Комунална такса за држање ресторана и других угоститељских и забавних објеката на води | 50.000,00 | 0,00 | 0,00 | 50.000,00 | 0,01 |
| **714000** | **ПОРЕЗ НА ДОБРА И УСЛУГЕ** | **17.100.000,00** | **0,00** | **0,00** | **17.100.000,00** | **1,99** |
| 716111 | Комунална такса за истицање фирме на пословном простору | 8.400.000,00 | 0,00 | 0,00 | 8.400.000,00 | 0,98 |
| **716000** | **ДРУГИ ПОРЕЗИ** | **8.400.000,00** | **0,00** | **0,00** | **8.400.000,00** | **0,98** |
| 732251 | Капиталне донације од међународних организација у корист нивоа општина | 36.828.739,00 | 0,00 | 0,00 | 36.828.739,00 | 4,28 |
| **732000** | **ДОНАЦИЈЕ И ПОМОЋИ ОД МЕЂУНАРОДНИХ ОРГАНИЗАЦИЈА** | **36.828.739,00** | **0,00** | **0,00** | **36.828.739,00** | **4,28** |
| 733151 | Ненаменски трансфери од Републике у корист нивоа општина | 218.742.270,01 | 0,00 | 0,00 | 218.742.270,01 | 25,40 |
| 733152 | Други текући трансфери од Републике у корист нивоа општина | 3.836.048,80 | 0,00 | 0,00 | 3.836.048,80 | 0,45 |

0

# ПЛАН ПРИХОДА

2018

| Економ. класиф. | Опис | Средства из буџета 01 | Средства из сопствених извора 04 | Средства из осталих извора | Укупно | Структура ( % ) |
|---|---|---|---|---|---|---|
| 1 | 2 | 3 | 4 | 5 | 6 | 7 |
| 733154 | Текући наменски трансфери, у ужем смислу, од Републике у корист нивоа општина | 12.611.050,00 | 0,00 | 0,00 | 12.611.050,00 | 1,46 |
| 733251 | Капитални наменски трансфери, у ужем смислу, од Републике у корист нивоа општина | 51.239.619,58 | 0,00 | 0,00 | 51.239.619,58 | 5,95 |
| **733000** | **ТРАНСФЕРИ ОД ДРУГИХ НИВОА ВЛАСТИ** | **286.428.988,39** | **0,00** | **0,00** | **286.428.988,39** | **33,25** |
| 741151 | Приходи буџета општине од камата на средства консолидованог рачуна трезора укључена у депозит банака | 500.000,00 | 0,00 | 0,00 | 500.000,00 | 0,06 |
| 741511 | Накнада за коришћење минералних сировина и геотермалних ресурса | 3.000.000,00 | 0,00 | 0,00 | 3.000.000,00 | 0,35 |
| 741522 | Средства остварена од давања у закуп пољопривредног земљишта, односно пољопривредног објекта у државној својини | 3.000.000,00 | 0,00 | 0,00 | 3.000.000,00 | 0,35 |
| 741526 | Накнада за коришћење шума и шумског земљишта | 350.000,00 | 0,00 | 0,00 | 350.000,00 | 0,04 |
| 741531 | Комунална такса за коришћење простора на јавним површинама или испред пословног простора у пословне сврхе, осим ради продаје штампе, књига и других публикација, производа старих и уметничких заната и домаће радиности | 3.500.000,00 | 0,00 | 0,00 | 3.500.000,00 | 0,41 |
| 741534 | Накнада за коришћење грађевинског земљишта | 3.500.000,00 | 0,00 | 0,00 | 3.500.000,00 | 0,41 |
| **741000** | **ПРИХОДИ ОД ИМОВИНЕ** | **13.850.000,00** | **0,00** | **0,00** | **13.850.000,00** | **1,61** |
| 742126 | Накнада по основу конверзије права коришћења у право својине у корист Републике | 100.000,00 | 0,00 | 0,00 | 100.000,00 | 0,01 |
| 742151 | Приходи од продаје добара и услуга од стране тржишних организација у корист нивоа општина | 400.000,00 | 0,00 | 0,00 | 400.000,00 | 0,05 |
| 742152 | Приходи од давања у закуп, односно на коришћење непокретности у државној својини које користе општине и индиректни корисници њиховог буџета | 15.500.000,00 | 0,00 | 0,00 | 15.500.000,00 | 1,80 |
| 742153 | Приходи од закупнине за грађевинско земљиште у корист нивоа општина | 3.000.000,00 | 0,00 | 0,00 | 3.000.000,00 | 0,35 |
| 742154 | Накнада по основу конверзије права коришћења у право својине у корист нивоа општина | 100.000,00 | 0,00 | 0,00 | 100.000,00 | 0,01 |
| 742155 | Приходи од давања у закуп, односно на коришћење непокретности у општинској својини које користе општине и индиректни корисници њиховог буџета | 200.000,00 | 0,00 | 0,00 | 200.000,00 | 0,02 |
| 742156 | Приходи остварени по основу пружања услуга боравка деце у предшколским установама у корист нивоа општина | 10.000.000,00 | 0,00 | 0,00 | 10.000.000,00 | 1,16 |
| 742251 | Општинске административне таксе | 1.200.000,00 | 0,00 | 0,00 | 1.200.000,00 | 0,14 |
| 742253 | Накнада за уређивање грађевинског земљишта | 8.000.000,00 | 0,00 | 0,00 | 8.000.000,00 | 0,93 |
| 742255 | Такса за озакоњење објеката у корист општина | 4.300.000,00 | 0,00 | 0,00 | 4.300.000,00 | 0,50 |
| 742351 | Приходи које својом делатношћу остваре органи и организације општина | 150.000,00 | 0,00 | 0,00 | 150.000,00 | 0,02 |
| 742378 | Родитељски динар за ваннаставне активности | 0,00 | 0,00 | 600.000,00 | 600.000,00 | 0,07 |
| **742000** | **ПРИХОДИ ОД ПРОДАЈЕ ДОБАРА И УСЛУГА** | **42.950.000,00** | **0,00** | **600.000,00** | **43.550.000,00** | **5,06** |
| 743324 | Приходи од новчаних казни за прекршаје предвиђене прописима о безбедности саобраћаја на путевима | 4.500.000,00 | 0,00 | 0,00 | 4.500.000,00 | 0,52 |
| 743351 | Приходи од новчаних казни изречених у прекршајном поступку за прекршаје прописане актом скупштине општине, као и одузета имовинска корист у том поступку | 50.000,00 | 0,00 | 0,00 | 50.000,00 | 0,01 |
| 743353 | Приходи од новчаних казни за прекршаје по прекршајном налогу и казни изречених у управном поступку у корист нивоа општина | 850.000,00 | 0,00 | 0,00 | 850.000,00 | 0,10 |
| 743924 | Увећање пореског дуга у поступку принудне наплате, који је правна последица принудне наплате изворних прихода јединица локалне самоуправе | 100.000,00 | 0,00 | 0,00 | 100.000,00 | 0,01 |
| **743000** | **НОВЧАНЕ КАЗНЕ И ОДУЗЕТА ИМОВИНСКА КОРИСТ** | **5.500.000,00** | **0,00** | **0,00** | **5.500.000,00** | **0,64** |
| 744151 | Текући добровољни трансфери од физичких и правних лица у корист нивоа општина | 1.000.000,00 | 0,00 | 210.000,00 | 1.210.000,00 | 0,14 |
| 744251 | Капитални добровољни трансфери од физичких и правних лица у корист нивоа општина | 3.000.000,00 | 0,00 | 0,00 | 3.000.000,00 | 0,35 |
| **744000** | **ДОБРОВОЉНИ ТРАНСФЕРИ ОД ФИЗИЧКИХ И ПРАВНИХ ЛИЦА** | **4.000.000,00** | **0,00** | **210.000,00** | **4.210.000,00** | **0,49** |

# ПЛАН ПРИХОДА

0 2018

| Економ. класиф. | Опис | Средства из буџета 01 | Средства из сопствених извора 04 | Средства из осталих извора | Укупно | Структура ( % ) |
|---|---|---|---|---|---|---|
| 1 | 2 | 3 | 4 | 5 | 6 | 7 |
| 745151 | Остали приходи у корист нивоа општина | 5.480.000,00 | 13.395.000,00 | 0,00 | 18.875.000,00 | 2,19 |
| 745153 | Део добити јавног предузећа, према одлуци управног одбора јавног предузећа, у корист нивоа општина | 120.000,00 | 0,00 | 0,00 | 120.000,00 | 0,01 |
| **745000** | **МЕШОВИТИ И НЕОДРЕЂЕНИ ПРИХОДИ** | **5.600.000,00** | **13.395.000,00** | **0,00** | **18.995.000,00** | **2,21** |
| 772111 | Меморандумске ставке за рефундацију расхода буџета Републике из претходне године | 300.000,00 | 0,00 | 350.000,00 | 650.000,00 | 0,08 |
| **772000** | **МЕМОРАНДУМСКЕ СТАВКЕ ЗА РЕФУНДАЦИЈУ РАСХОДА ИЗ ПРЕТХОДНЕ ГОДИНЕ** | **300.000,00** | **0,00** | **350.000,00** | **650.000,00** | **0,08** |
| 811151 | Примања од продаје непокретности у корист нивоа општина | 500.000,00 | 0,00 | 0,00 | 500.000,00 | 0,06 |
| **811000** | **ПРИМАЊА ОД ПРОДАЈЕ НЕПОКРЕТНОСТИ** | **500.000,00** | **0,00** | **0,00** | **500.000,00** | **0,06** |
| 823151 | Примања од продаје робе за даљу продају у корист нивоа општина | 0,00 | 100.000,00 | 100.000,00 | 200.000,00 | 0,02 |
| **823000** | **ПРИМАЊА ОД ПРОДАЈЕ РОБЕ ЗА ДАЉУ ПРОДАЈУ** | **0,00** | **100.000,00** | **100.000,00** | **200.000,00** | **0,02** |
| 841151 | Примања од продаје земљишта у корист нивоа општина | 65.000.000,00 | 0,00 | 0,00 | 65.000.000,00 | 7,55 |
| **841000** | **ПРИМАЊА ОД ПРОДАЈЕ ЗЕМЉИШТА** | **65.000.000,00** | **0,00** | **0,00** | **65.000.000,00** | **7,55** |
| 911451 | Примања од задуживања од пословних банака у земљи у корист нивоа општина | 84.704.988,00 | 0,00 | 0,00 | 84.704.988,00 | 9,83 |
| **911000** | **ПРИМАЊА ОД ДОМАЋИХ ЗАДУЖИВАЊА** | **84.704.988,00** | **0,00** | **0,00** | **84.704.988,00** | **9,83** |
| **Укупно** | | **821.579.543,37** | **13.495.000,00** | **26.260.000,00** | **861.334.543,37** | **100,00** |

# ПЛАН РАСХОДА ПО ПРОГРАМИМА

**За период: 01.01.2018-31.12.2018**

| | Назив програма | Износ |
|---|---|---|
| 1 | СТАНОВАЊЕ, УРБАНИЗАМ И ПРОСТОРНО ПЛАНИРАЊЕ | 25.500.000,00 |
| 2 | КОМУНАЛНЕ ДЕЛАТНОСТИ | 81.674.101,71 |
| 3 | ЛОКАЛНИ ЕКОНОМСКИ РАЗВОЈ | 2.950.000,00 |
| 4 | РАЗВОЈ ТУРИЗМА | 141.058.836,28 |
| 5 | ПОЉОПРИВРЕДА И РУРАЛНИ РАЗВОЈ | 8.500.000,00 |
| 6 | ЗАШТИТА ЖИВОТНЕ СРЕДИНЕ | 18.050.000,00 |
| 7 | ОРГАНИЗАЦИЈА САОБРАЋАЈА И САОБРАЋАЈНА ИНФРАСТРУКТУРА | 90.861.587,00 |
| 8 | ПРЕДШКОЛСКО ОБРАЗОВАЊЕ И ВАСПИТАЊЕ | 97.756.565,00 |
| 9 | ОСНОВНО ОБРАЗОВАЊЕ И ВАСПИТАЊЕ | 48.823.628,44 |
| 10 | СРЕДЊЕ ОБРАЗОВАЊЕ И ВАСПИТАЊЕ | 7.149.860,00 |
| 11 | СОЦИЈАЛНА И ДЕЧЈА ЗАШТИТА | 46.010.048,80 |
| 12 | ЗДРАВСТВЕНА ЗАШТИТА | 7.280.000,00 |
| 13 | РАЗВОЈ КУЛТУРЕ И ИНФОРМИСАЊА | 25.397.500,00 |
| 14 | РАЗВОЈ СПОРТА И ОМЛАДИНЕ | 40.655.646,91 |
| 15 | ОПШТЕ УСЛУГЕ ЛОКАЛНЕ САМОУПРАВЕ | 192.786.699,23 |
| 16 | ПОЛИТИЧКИ СИСТЕМ ЛОКАЛНЕ САМОУПРАВЕ | 26.880.070,00 |
| 17 | ЕНЕРГЕТСКА ЕФИКАСНОСТ И ОБНОВЉИВИ ИЗВОРИ ЕНЕРГИЈЕ | 0,00 |
| **Укупно за БК** | | **861.334.543,37** |

**Члан 2.**

Члан 2 мења се и гласи:

**II ПОСЕБАН ДЕО**

## ПЛАН РАСХОДА
**2018**

**0 БУЏЕТ ОПШТИНЕ**

| Шифра функц. класиф. | Број позиције | Економ. класиф. | Опис | Средства из буџета 01 | Средства из сопствених извора 04 | Средства из осталих извора | Укупно | Структура ( % ) |
|---|---|---|---|---|---|---|---|---|
| **Раздео** | **1** | **СКУПШТИНА** | | | | | | |
| **Функц. клас.** | **110** | **Извршни и законодавни органи, финансијски и фискални послови и спољни послови** | | | | | | |
| **Програм** | **2101** | **ПОЛИТИЧКИ СИСТЕМ ЛОКАЛНЕ САМОУПРАВЕ** | | | | | | |
| | | | | | | | | |
| **Активност** | **0001** | **Функционисање скупштине** | | | | | | |
| 110 | 1/0 | 411000 | ПЛАТЕ, ДОДАЦИ И НАКНАДЕ ЗАПОСЛЕНИХ (ЗАРАДЕ) | 1.216.000,00 | 0,00 | 0,00 | 1.216.000,00 | 0,14 |
| 110 | 2/0 | 412000 | СОЦИЈАЛНИ ДОПРИНОСИ НА ТЕРЕТ ПОСЛОДАВЦА | 218.000,00 | 0,00 | 0,00 | 218.000,00 | 0,03 |
| 110 | 3/0 | 415000 | НАКНАДЕ ТРОШКОВА ЗА ЗАПОСЛЕНЕ | 50.000,00 | 0,00 | 0,00 | 50.000,00 | 0,01 |
| 110 | 4/0 | 421000 | СТАЛНИ ТРОШКОВИ | 40.000,00 | 0,00 | 0,00 | 40.000,00 | 0,00 |
| 110 | 5/0 | 423000 | УСЛУГЕ ПО УГОВОРУ | 6.000.000,00 | 0,00 | 0,00 | 6.000.000,00 | 0,70 |
| 110 | 6/0 | 426000 | МАТЕРИЈАЛ | 600.000,00 | 0,00 | 0,00 | 600.000,00 | 0,07 |
| 110 | 7/0 | 465000 | ОСТАЛЕ ДОТАЦИЈЕ И ТРАНСФЕРИ | 154.000,00 | 0,00 | 0,00 | 154.000,00 | 0,02 |
| 110 | 8/0 | 481000 | ДОТАЦИЈЕ НЕВЛАДИНИМ ОРГАНИЗАЦИЈАМА | 243.070,00 | 0,00 | 0,00 | 243.070,00 | 0,03 |
| **Укупно за активност** | | **0001** | **Функционисање скупштине** | **8.521.070,00** | **0,00** | **0,00** | **8.521.070,00** | **0,99** |
| | | | | | | | | |
| | | | **Извори финансирања за функцију 110:** | | | | | |
| | | **01** | **Приходе из буџета** | **8.521.070,00** | | | | |
| **Укупно за функц. клас.** | | **110** | **Извршни и законодавни органи, финансијски и фискални послови и спољни послови** | **8.521.070,00** | **0,00** | **0,00** | **8.521.070,00** | **0,99** |
| | | | | | | | | |
| | | | **Извори финансирања за раздео 1:** | | | | | |
| | | **01** | **Приходе из буџета** | **8.521.070,00** | | | | |
| **Укупно за раздео** | | **1** | **СКУПШТИНА** | **8.521.070,00** | **0,00** | **0,00** | **8.521.070,00** | **0,99** |
| | | | | | | | | |
| **Раздео** | **2** | **ПРЕДСЕДНИК** | | | | | | |
| **Функц. клас.** | **111** | **Извршни и законодавни органи** | | | | | | |
| **Програм** | **2101** | **ПОЛИТИЧКИ СИСТЕМ ЛОКАЛНЕ САМОУПРАВЕ** | | | | | | |
| | | | | | | | | |
| **Активност** | **0002** | **Функционисање извршних органа** | | | | | | |
| 111 | 9/0 | 411000 | ПЛАТЕ, ДОДАЦИ И НАКНАДЕ ЗАПОСЛЕНИХ (ЗАРАДЕ) | 3.485.000,00 | 0,00 | 0,00 | 3.485.000,00 | 0,40 |
| 111 | 10/0 | 412000 | СОЦИЈАЛНИ ДОПРИНОСИ НА ТЕРЕТ ПОСЛОДАВЦА | 624.000,00 | 0,00 | 0,00 | 624.000,00 | 0,07 |
| 111 | 11/0 | 415000 | НАКНАДЕ ТРОШКОВА ЗА ЗАПОСЛЕНЕ | 37.000,00 | 0,00 | 0,00 | 37.000,00 | 0,00 |
| 111 | 12/0 | 421000 | СТАЛНИ ТРОШКОВИ | 213.000,00 | 0,00 | 0,00 | 213.000,00 | 0,02 |
| 111 | 13/0 | 423000 | УСЛУГЕ ПО УГОВОРУ | 11.250.000,00 | 0,00 | 0,00 | 11.250.000,00 | 1,31 |
| 111 | 14/0 | 426000 | МАТЕРИЈАЛ | 550.000,00 | 0,00 | 0,00 | 550.000,00 | 0,06 |
| 111 | 15/0 | 465000 | ОСТАЛЕ ДОТАЦИЈЕ И ТРАНСФЕРИ | 600.000,00 | 0,00 | 0,00 | 600.000,00 | 0,07 |

0 БУЏЕТ ОПШТИНЕ

# ПЛАН РАСХОДА
## 2018

| Шифра функц. класиф. | Број позиције | Економ. класиф. | Опис | Средства из буџета 01 | Средства из сопствених извора 04 | Средства из осталих извора | Укупно | Структура ( % ) |
|---|---|---|---|---|---|---|---|---|
| **Укупно за активност** | | **0002** | **Функционисање извршних органа** | **16.759.000,00** | **0,00** | **0,00** | **16.759.000,00** | **1,95** |
| | | | | | | | | |
| | | | **Извори финансирања за функцију 111:** | | | | | |
| | | **01** | **Приходе из буџета** | **16.759.000,00** | | | | |
| **Укупно за функц. клас.** | | **111** | **Извршни и законодавни органи** | **16.759.000,00** | **0,00** | **0,00** | **16.759.000,00** | **1,95** |
| | | | | | | | | |
| | | | **Извори финансирања за раздео 2:** | | | | | |
| | | **01** | **Приходе из буџета** | **16.759.000,00** | | | | |
| **Укупно за раздео** | | **2** | **ПРЕДСЕДНИК** | **16.759.000,00** | **0,00** | **0,00** | **16.759.000,00** | **1,95** |
| | | | | | | | | |
| **Раздео** | **3** | **ОПШТИНСКО ЈАВНО ПРАВОБРАНИЛАШТВО** | | | | | | |
| **Функц. клас.** | **330** | **Судови** | | | | | | |
| **Програм** | **0602** | **ОПШТЕ УСЛУГЕ ЛОКАЛНЕ САМОУПРАВЕ** | | | | | | |
| | | | | | | | | |
| **Активност** | **0004** | **Општинско/градско правобранилаштво** | | | | | | |
| 330 | 16/0 | 411000 | ПЛАТЕ, ДОДАЦИ И НАКНАДЕ ЗАПОСЛЕНИХ (ЗАРАДЕ) | 1.580.000,00 | 0,00 | 0,00 | 1.580.000,00 | 0,18 |
| 330 | 17/0 | 412000 | СОЦИЈАЛНИ ДОПРИНОСИ НА ТЕРЕТ ПОСЛОДАВЦА | 283.000,00 | 0,00 | 0,00 | 283.000,00 | 0,03 |
| 330 | 18/0 | 421000 | СТАЛНИ ТРОШКОВИ | 35.000,00 | 0,00 | 0,00 | 35.000,00 | 0,00 |
| 330 | 19/0 | 423000 | УСЛУГЕ ПО УГОВОРУ | 40.000,00 | 0,00 | 0,00 | 40.000,00 | 0,00 |
| 330 | 20/0 | 426000 | МАТЕРИЈАЛ | 50.000,00 | 0,00 | 0,00 | 50.000,00 | 0,01 |
| 330 | 21/0 | 465000 | ОСТАЛЕ ДОТАЦИЈЕ И ТРАНСФЕРИ | 165.000,00 | 0,00 | 0,00 | 165.000,00 | 0,02 |
| **Укупно за активност** | | **0004** | **Општинско/градско правобранилаштво** | **2.153.000,00** | **0,00** | **0,00** | **2.153.000,00** | **0,25** |
| | | | | | | | | |
| | | | **Извори финансирања за функцију 330:** | | | | | |
| | | **01** | **Приходе из буџета** | **2.153.000,00** | | | | |
| **Укупно за функц. клас.** | | **330** | **Судови** | **2.153.000,00** | **0,00** | **0,00** | **2.153.000,00** | **0,25** |
| | | | | | | | | |
| | | | **Извори финансирања за раздео 3:** | | | | | |
| | | **01** | **Приходе из буџета** | **2.153.000,00** | | | | |
| **Укупно за раздео** | | **3** | **ОПШТИНСКО ЈАВНО ПРАВОБРАНИЛАШТВО** | **2.153.000,00** | **0,00** | **0,00** | **2.153.000,00** | **0,25** |
| | | | | | | | | |
| **Раздео** | **4** | **ОПШТИНСКА УПРАВА** | | | | | | |
| **Функц. клас.** | **020** | **Старост** | | | | | | |
| **Програм** | **0901** | **СОЦИЈАЛНА И ДЕЧЈА ЗАШТИТА** | | | | | | |
| | | | | | | | | |
| **Активност** | **0004** | **Саветодавно-терапијске и социјално-едукативне услуге** | | | | | | |
| 020 | 22/0 | 423000 | УСЛУГЕ ПО УГОВОРУ | 3.500.000,00 | 0,00 | 0,00 | 3.500.000,00 | 0,41 |
| **Укупно за активност** | | **0004** | **Саветодавно-терапијске и социјално-едукативне услуге** | **3.500.000,00** | **0,00** | **0,00** | **3.500.000,00** | **0,41** |
| | | | | | | | | |
| | | | **Извори финансирања за функцију 020:** | | | | | |
| | | **01** | **Приходе из буџета** | **3.500.000,00** | | | | |
| **Укупно за функц. клас.** | | **020** | **Старост** | **3.500.000,00** | **0,00** | **0,00** | **3.500.000,00** | **0,41** |
| | | | | | | | | |
| **Функц. клас.** | **040** | **Породица и деца** | | | | | | |

0 БУЏЕТ ОПШТИНЕ

# ПЛАН РАСХОДА
## 2018

| Шифра функц. класиф. | Број позиције | Економ. класиф. | Опис | Средства из буџета 01 | Средства из сопствених извора 04 | Средства из осталих извора | Укупно | Структура ( % ) |
|---|---|---|---|---|---|---|---|---|
| **Програм** | **0901** | **СОЦИЈАЛНА И ДЕЧЈА ЗАШТИТА** | | | | | | |
| | | | | | | | | |
| **Активност** | **0006** | **Подршка деци и породици са децом** | | | | | | |
| 040 | 23/0 | 463000 | ТРАНСФЕРИ ОСТАЛИМ НИВОИМА ВЛАСТИ | 13.402.000,00 | 0,00 | 0,00 | 13.402.000,00 | 1,56 |
| 040 | 24/0 | 472000 | НАКНАДЕ ЗА СОЦИЈАЛНУ ЗАШТИТУ ИЗ БУЏЕТА | 8.000.000,00 | 0,00 | 0,00 | 8.000.000,00 | 0,93 |
| **Укупно за активност** | | **0006** | **Подршка деци и породици са децом** | **21.402.000,00** | **0,00** | **0,00** | **21.402.000,00** | **2,48** |
| | | | | | | | | |
| **Активност** | **0007** | **Подршка рађању и родитељству** | | | | | | |
| 040 | 25/0 | 463000 | ТРАНСФЕРИ ОСТАЛИМ НИВОИМА ВЛАСТИ | 6.700.000,00 | 0,00 | 0,00 | 6.700.000,00 | 0,78 |
| **Укупно за активност** | | **0007** | **Подршка рађању и родитељству** | **6.700.000,00** | **0,00** | **0,00** | **6.700.000,00** | **0,78** |
| | | | | | | | | |
| | | | **Извори финансирања за функцију 040:** | | | | | |
| | | **01** | **Приходе из буџета** | **28.102.000,00** | | | | |
| **Укупно за функц. клас.** | | **040** | **Породица и деца** | **28.102.000,00** | **0,00** | **0,00** | **28.102.000,00** | **3,26** |
| | | | | | | | | |
| **Функц. клас.** | **070** | **Социјална помоћ угроженом становништву, некласификована на другом месту** | | | | | | |
| **Програм** | **0901** | **СОЦИЈАЛНА И ДЕЧЈА ЗАШТИТА** | | | | | | |
| | | | | | | | | |
| **Активност** | **0001** | **Једнократне помоћи и други облици помоћи** | | | | | | |
| 070 | 26/0 | 463000 | ТРАНСФЕРИ ОСТАЛИМ НИВОИМА ВЛАСТИ | 7.652.000,00 | 0,00 | 0,00 | 7.652.000,00 | 0,89 |
| 070 | 27/0 | 472000 | НАКНАДЕ ЗА СОЦИЈАЛНУ ЗАШТИТУ ИЗ БУЏЕТА | 4.476.048,80 | 0,00 | 0,00 | 4.476.048,80 | 0,52 |
| **Укупно за активност** | | **0001** | **Једнократне помоћи и други облици помоћи** | **12.128.048,80** | **0,00** | **0,00** | **12.128.048,80** | **1,41** |
| | | | | | | | | |
| | | | **Извори финансирања за функцију 070:** | | | | | |
| | | **01** | **Приходе из буџета** | **12.128.048,80** | | | | |
| **Укупно за функц. клас.** | | **070** | **Социјална помоћ угроженом становништву, некласификована на другом месту** | **12.128.048,80** | **0,00** | **0,00** | **12.128.048,80** | **1,41** |
| | | | | | | | | |
| **Функц. клас.** | **090** | **Социјална заштита некласификована на другом месту** | | | | | | |
| **Програм** | **0901** | **СОЦИЈАЛНА И ДЕЧЈА ЗАШТИТА** | | | | | | |
| | | | | | | | | |
| **Активност** | **0003** | **Дневне услуге у заједници** | | | | | | |
| 090 | 28/0 | 481000 | ДОТАЦИЈЕ НЕВЛАДИНИМ ОРГАНИЗАЦИЈАМА | 630.000,00 | 0,00 | 0,00 | 630.000,00 | 0,07 |
| **Укупно за активност** | | **0003** | **Дневне услуге у заједници** | **630.000,00** | **0,00** | **0,00** | **630.000,00** | **0,07** |
| | | | | | | | | |
| **Активност** | **0005** | **Подршка реализацији програма Црвеног крста** | | | | | | |
| 090 | 29/0 | 481000 | ДОТАЦИЈЕ НЕВЛАДИНИМ ОРГАНИЗАЦИЈАМА | 1.650.000,00 | 0,00 | 0,00 | 1.650.000,00 | 0,19 |
| **Укупно за активност** | | **0005** | **Подршка реализацији програма Црвеног крста** | **1.650.000,00** | **0,00** | **0,00** | **1.650.000,00** | **0,19** |
| | | | | | | | | |
| | | | **Извори финансирања за функцију 090:** | | | | | |
| | | **01** | **Приходе из буџета** | **2.280.000,00** | | | | |
| **Укупно за функц. клас.** | | **090** | **Социјална заштита некласификована на другом месту** | **2.280.000,00** | **0,00** | **0,00** | **2.280.000,00** | **0,26** |
| | | | | | | | | |
| **Функц. клас.** | **130** | **Опште услуге** | | | | | | |

0 БУЏЕТ ОПШТИНЕ

# ПЛАН РАСХОДА
## 2018

| Шифра функц. класиф. | Број позиције | Економ. класиф. | Опис | Средства из буџета 01 | Средства из сопствених извора 04 | Средства из осталих извора | Укупно | Структура ( % ) |
|---|---|---|---|---|---|---|---|---|
| **Програм** | **0602** | **ОПШТЕ УСЛУГЕ ЛОКАЛНЕ САМОУПРАВЕ** | | | | | | |
| | | | | | | | | |
| **Активност** | **0001** | **Функционисање локалне самоуправе и градских општина** | | | | | | |
| 130 | 30/0 | 411000 | ПЛАТЕ, ДОДАЦИ И НАКНАДЕ ЗАПОСЛЕНИХ (ЗАРАДЕ) | 46.716.000,00 | 0,00 | 0,00 | 46.716.000,00 | 5,42 |
| 130 | 31/0 | 412000 | СОЦИЈАЛНИ ДОПРИНОСИ НА ТЕРЕТ ПОСЛОДАВЦА | 8.507.000,00 | 0,00 | 0,00 | 8.507.000,00 | 0,99 |
| 130 | 32/0 | 413000 | НАКНАДЕ У НАТУРИ | 246.000,00 | 0,00 | 0,00 | 246.000,00 | 0,03 |
| 130 | 33/0 | 414000 | СОЦИЈАЛНА ДАВАЊА ЗАПОСЛЕНИМА | 1.100.000,00 | 0,00 | 0,00 | 1.100.000,00 | 0,13 |
| 130 | 34/0 | 415000 | НАКНАДЕ ТРОШКОВА ЗА ЗАПОСЛЕНЕ | 2.200.000,00 | 0,00 | 0,00 | 2.200.000,00 | 0,26 |
| 130 | 35/0 | 416000 | НАГРАДЕ ЗАПОСЛЕНИМА И ОСТАЛИ ПОСЕБНИ РАСХОДИ | 380.000,00 | 0,00 | 0,00 | 380.000,00 | 0,04 |
| 130 | 36/0 | 421000 | СТАЛНИ ТРОШКОВИ | 10.940.000,00 | 0,00 | 0,00 | 10.940.000,00 | 1,27 |
| 130 | 37/0 | 422000 | ТРОШКОВИ ПУТОВАЊА | 30.000,00 | 0,00 | 0,00 | 30.000,00 | 0,00 |
| 130 | 38/0 | 423000 | УСЛУГЕ ПО УГОВОРУ | 10.880.000,00 | 0,00 | 0,00 | 10.880.000,00 | 1,26 |
| 130 | 39/0 | 424000 | СПЕЦИЈАЛИЗОВАНЕ УСЛУГЕ | 1.930.000,00 | 0,00 | 0,00 | 1.930.000,00 | 0,22 |
| 130 | 40/0 | 425000 | ТЕКУЋЕ ПОПРАВКЕ И ОДРЖАВАЊЕ | 5.820.000,00 | 0,00 | 0,00 | 5.820.000,00 | 0,68 |
| 130 | 41/0 | 426000 | МАТЕРИЈАЛ | 4.720.000,00 | 0,00 | 0,00 | 4.720.000,00 | 0,55 |
| 130 | 42/0 | 465000 | ОСТАЛЕ ДОТАЦИЈЕ И ТРАНСФЕРИ | 5.000.000,00 | 0,00 | 0,00 | 5.000.000,00 | 0,58 |
| 130 | 43/0 | 481000 | ДОТАЦИЈЕ НЕВЛАДИНИМ ОРГАНИЗАЦИЈАМА | 4.305.000,00 | 0,00 | 0,00 | 4.305.000,00 | 0,50 |
| 130 | 44/0 | 482000 | ПОРЕЗИ, ОБАВЕЗНЕ ТАКСЕ, КАЗНЕ, ПЕНАЛИ И КАМАТЕ | 40.120.878,14 | 0,00 | 0,00 | 40.120.878,14 | 4,66 |
| 130 | 45/0 | 483000 | НОВЧАНЕ КАЗНЕ И ПЕНАЛИ ПО РЕШЕЊУ СУДОВА | 7.000.000,00 | 0,00 | 0,00 | 7.000.000,00 | 0,81 |
| 130 | 46/0 | 511000 | ЗГРАДЕ И ГРАЂЕВИНСКИ ОБЈЕКТИ | 500.000,00 | 0,00 | 0,00 | 500.000,00 | 0,06 |
| 130 | 47/0 | 512000 | МАШИНЕ И ОПРЕМА | 4.900.000,00 | 0,00 | 0,00 | 4.900.000,00 | 0,57 |
| 130 | 48/0 | 515000 | НЕМАТЕРИЈАЛНА ИМОВИНА | 0,00 | 0,00 | 0,00 | 0,00 | 0,00 |
| **Укупно за активност** | | **0001** | **Функционисање локалне самоуправе и градских општина** | **155.294.878,14** | **0,00** | **0,00** | **155.294.878,14** | **18,03** |
| | | | | | | | | |
| **Активност** | **0003** | **Сервисирање јавног дуга** | | | | | | |
| 130 | 49/0 | 441000 | ОТПЛАТА ДОМАЋИХ КАМАТА | 1.800.000,00 | 0,00 | 0,00 | 1.800.000,00 | 0,21 |
| 130 | 50/0 | 611000 | ОТПЛАТА ГЛАВНИЦЕ ДОМАЋИМ КРЕДИТОРИМА | 18.000.000,00 | 0,00 | 0,00 | 18.000.000,00 | 2,09 |
| **Укупно за активност** | | **0003** | **Сервисирање јавног дуга** | **19.800.000,00** | **0,00** | **0,00** | **19.800.000,00** | **2,30** |
| | | | | | | | | |
| **Активност** | **0009** | **Текућа буџетска резерва** | | | | | | |
| 130 | 51/0 | 499000 | СРЕДСТВА РЕЗЕРВЕ | 1.579.817,09 | 0,00 | 0,00 | 1.579.817,09 | 0,18 |
| **Укупно за активност** | | **0009** | **Текућа буџетска резерва** | **1.579.817,09** | **0,00** | **0,00** | **1.579.817,09** | **0,18** |
| | | | | | | | | |
| **Активност** | **0010** | **Стална буџетска резерва** | | | | | | |
| 130 | 52/0 | 499000 | СРЕДСТВА РЕЗЕРВЕ | 2.000.000,00 | 0,00 | 0,00 | 2.000.000,00 | 0,23 |
| **Укупно за активност** | | **0010** | **Стална буџетска резерва** | **2.000.000,00** | **0,00** | **0,00** | **2.000.000,00** | **0,23** |
| | | | | | | | | |
| **Пројекат** | **0602 - П1** | **Учешће у пројектима удружења грађана и удружења невладиних организација** | | | | | | |
| 130 | 53/0 | 423000 | УСЛУГЕ ПО УГОВОРУ | 400.000,00 | 0,00 | 0,00 | 400.000,00 | 0,05 |
| 130 | 54/0 | 426000 | МАТЕРИЈАЛ | 400.000,00 | 0,00 | 0,00 | 400.000,00 | 0,05 |
| **Укупно за пројекат** | | **0602 - П1** | **Учешће у пројектима удружења грађана и удружења невладиних организација** | **800.000,00** | **0,00** | **0,00** | **800.000,00** | **0,09** |
| | | | | | | | | |
| | | | **Извори финансирања за функцију 130:** | | | | | |
| | | **01** | **Приходе из буџета** | **179.474.695,23** | | | | |

0 БУЏЕТ ОПШТИНЕ

# ПЛАН РАСХОДА
## 2018

| Шифра функц. класиф. | Број позиције | Економ. класиф. | Опис | Средства из буџета 01 | Средства из сопствених извора 04 | Средства из осталих извора | Укупно | Структура ( % ) |
|---|---|---|---|---|---|---|---|---|
| **Укупно за функц. клас.** | | **130** | **Опште услуге** | **179.474.695,23** | **0,00** | **0,00** | **179.474.695,23** | **20,84** |
| | | | | | | | | |
| **Функц. клас.** | **411** | **Општи економски и комерцијални послови** | | | | | | |
| **Програм** | **1501** | **ЛОКАЛНИ ЕКОНОМСКИ РАЗВОЈ** | | | | | | |
| | | | | | | | | |
| **Активност** | **0002** | **Мере активне политике запошљавања** | | | | | | |
| 411 | 55/0 | 423000 | УСЛУГЕ ПО УГОВОРУ | 400.000,00 | 0,00 | 0,00 | 400.000,00 | 0,05 |
| 411 | 56/0 | 451000 | СУБВЕНЦИЈЕ ЈАВНИМ НЕФИНАНСИЈСКИМ ПРЕДУЗЕЋИМА И ОРГАНИЗАЦИЈАМА | 400.000,00 | 0,00 | 0,00 | 400.000,00 | 0,05 |
| 411 | 57/0 | 463000 | ТРАНСФЕРИ ОСТАЛИМ НИВОИМА ВЛАСТИ | 800.000,00 | 0,00 | 0,00 | 800.000,00 | 0,09 |
| **Укупно за активност** | | **0002** | **Мере активне политике запошљавања** | **1.600.000,00** | **0,00** | **0,00** | **1.600.000,00** | **0,19** |
| | | | | | | | | |
| **Активност** | **0003** | **Подршка економском развоју и промоцији предузетништва** | | | | | | |
| 411 | 58/0 | 423000 | УСЛУГЕ ПО УГОВОРУ | 1.350.000,00 | 0,00 | 0,00 | 1.350.000,00 | 0,16 |
| **Укупно за активност** | | **0003** | **Подршка економском развоју и промоцији предузетништва** | **1.350.000,00** | **0,00** | **0,00** | **1.350.000,00** | **0,16** |
| | | | | | | | | |
| | | | **Извори финансирања за функцију 411:** | | | | | |
| | | **01** | **Приходе из буџета** | **2.950.000,00** | | | | |
| **Укупно за функц. клас.** | | **411** | **Општи економски и комерцијални послови** | **2.950.000,00** | **0,00** | **0,00** | **2.950.000,00** | **0,34** |
| | | | | | | | | |
| **Функц. клас.** | **421** | **Пољопривреда** | | | | | | |
| **Програм** | **0101** | **ПОЉОПРИВРЕДА И РУРАЛНИ РАЗВОЈ** | | | | | | |
| | | | | | | | | |
| **Активност** | **0001** | **Подршка за спровођење пољопривредне политике у локалној заједници** | | | | | | |
| 421 | 59/0 | 425000 | ТЕКУЋЕ ПОПРАВКЕ И ОДРЖАВАЊЕ | 4.500.000,00 | 0,00 | 0,00 | 4.500.000,00 | 0,52 |
| **Укупно за активност** | | **0001** | **Подршка за спровођење пољопривредне политике у локалној заједници** | **4.500.000,00** | **0,00** | **0,00** | **4.500.000,00** | **0,52** |
| | | | | | | | | |
| **Активност** | **0002** | **Мере подршке руралном развоју** | | | | | | |
| 421 | 60/0 | 423000 | УСЛУГЕ ПО УГОВОРУ | 4.000.000,00 | 0,00 | 0,00 | 4.000.000,00 | 0,46 |
| **Укупно за активност** | | **0002** | **Мере подршке руралном развоју** | **4.000.000,00** | **0,00** | **0,00** | **4.000.000,00** | **0,46** |
| | | | | | | | | |
| | | | **Извори финансирања за функцију 421:** | | | | | |
| | | **01** | **Приходе из буџета** | **8.500.000,00** | | | | |
| **Укупно за функц. клас.** | | **421** | **Пољопривреда** | **8.500.000,00** | **0,00** | **0,00** | **8.500.000,00** | **0,99** |
| | | | | | | | | |
| **Функц. клас.** | **451** | **Друмски саобраћај** | | | | | | |
| **Програм** | **0701** | **ОРГАНИЗАЦИЈА САОБРАЋАЈА И САОБРАЋАЈНА ИНФРАСТРУКТУРА** | | | | | | |
| | | | | | | | | |
| **Активност** | **0002** | **Управљање и одржавање саобраћајне инфраструктуре** | | | | | | |
| 451 | 61/0 | 421000 | СТАЛНИ ТРОШКОВИ | 3.500.000,00 | 0,00 | 0,00 | 3.500.000,00 | 0,41 |
| 451 | 62/0 | 425000 | ТЕКУЋЕ ПОПРАВКЕ И ОДРЖАВАЊЕ | 20.175.000,00 | 0,00 | 0,00 | 20.175.000,00 | 2,34 |
| 451 | 63/0 | 511000 | ЗГРАДЕ И ГРАЂЕВИНСКИ ОБЈЕКТИ | 2.370.000,00 | 0,00 | 0,00 | 2.370.000,00 | 0,28 |
| **Укупно за активност** | | **0002** | **Управљање и одржавање саобраћајне инфраструктуре** | **26.045.000,00** | **0,00** | **0,00** | **26.045.000,00** | **3,02** |

0 БУЏЕТ ОПШТИНЕ

# ПЛАН РАСХОДА
## 2018

| Шифра функц. класиф. | Број позиције | Економ. класиф. | Опис | Средства из буџета 01 | Средства из сопствених извора 04 | Средства из осталих извора | Укупно | Структура ( % ) |
|---|---|---|---|---|---|---|---|---|
| | | | | | | | | |
| **Пројекат** | **0701 - П1** | **Асфалтирање улица у градским и сеоским насељима** | | | | | | |
| 451 | 64/0 | 511000 | ЗГРАДЕ И ГРАЂЕВИНСКИ ОБЈЕКТИ | 55.400.000,00 | 0,00 | 0,00 | 55.400.000,00 | 6,43 |
| **Укупно за пројекат** | | **0701 - П1** | **Асфалтирање улица у градским и сеоским насељима** | **55.400.000,00** | **0,00** | **0,00** | **55.400.000,00** | **6,43** |
| | | | | | | | | |
| | | | **Извори финансирања за функцију 451:** | | | | | |
| | | **01** | **Приходе из буџета** | **81.445.000,00** | | | | |
| **Укупно за функц. клас.** | | **451** | **Друмски саобраћај** | **81.445.000,00** | **0,00** | **0,00** | **81.445.000,00** | **9,46** |
| | | | | | | | | |
| **Функц. клас.** | **452** | **Водени саобраћај** | | | | | | |
| **Програм** | **0701** | **ОРГАНИЗАЦИЈА САОБРАЋАЈА И САОБРАЋАЈНА ИНФРАСТРУКТУРА** | | | | | | |
| | | | | | | | | |
| **Пројекат** | **0701 - П2** | **Пристан у Раму** | | | | | | |
| 452 | 65/0 | 511000 | ЗГРАДЕ И ГРАЂЕВИНСКИ ОБЈЕКТИ | 9.416.587,00 | 0,00 | 0,00 | 9.416.587,00 | 1,09 |
| **Укупно за пројекат** | | **0701 - П2** | **Пристан у Раму** | **9.416.587,00** | **0,00** | **0,00** | **9.416.587,00** | **1,09** |
| | | | | | | | | |
| | | | **Извори финансирања за функцију 452:** | | | | | |
| | | **01** | **Приходе из буџета** | **9.416.587,00** | | | | |
| **Укупно за функц. клас.** | | **452** | **Водени саобраћај** | **9.416.587,00** | **0,00** | **0,00** | **9.416.587,00** | **1,09** |
| | | | | | | | | |
| **Функц. клас.** | **473** | **Туризам** | | | | | | |
| **Програм** | **1502** | **РАЗВОЈ ТУРИЗМА** | | | | | | |
| | | | | | | | | |
| **Пројекат** | **1502 - П5** | **Посети ме** | | | | | | |
| 473 | 65/1 | 421000 | СТАЛНИ ТРОШКОВИ | 432.000,00 | 0,00 | 0,00 | 432.000,00 | 0,05 |
| 473 | 65/2 | 422000 | ТРОШКОВИ ПУТОВАЊА | 113.167,00 | 0,00 | 0,00 | 113.167,00 | 0,01 |
| 473 | 65/3 | 423000 | УСЛУГЕ ПО УГОВОРУ | 135.000,00 | 0,00 | 0,00 | 135.000,00 | 0,02 |
| 473 | 65/4 | 423000 | УСЛУГЕ ПО УГОВОРУ | 2.880.000,00 | 0,00 | 0,00 | 2.880.000,00 | 0,33 |
| 473 | 65/5 | 423000 | УСЛУГЕ ПО УГОВОРУ | 1.550.892,00 | 0,00 | 0,00 | 1.550.892,00 | 0,18 |
| 473 | 65/6 | 423000 | УСЛУГЕ ПО УГОВОРУ | 2.893.937,28 | 0,00 | 0,00 | 2.893.937,28 | 0,34 |
| 473 | 66/0 | 512000 | МАШИНЕ И ОПРЕМА | 24.847.680,00 | 0,00 | 0,00 | 24.847.680,00 | 2,88 |
| **Укупно за пројекат** | | **1502 - П5** | **Посети ме** | **32.852.676,28** | **0,00** | **0,00** | **32.852.676,28** | **3,81** |
| | | | | | | | | |
| **Пројекат** | **1502 - П6** | **Развојне шансе** | | | | | | |
| 473 | 66/1 | 422000 | ТРОШКОВИ ПУТОВАЊА | 172.800,00 | 0,00 | 0,00 | 172.800,00 | 0,02 |
| 473 | 67/0 | 423000 | УСЛУГЕ ПО УГОВОРУ | 2.280.000,00 | 0,00 | 0,00 | 2.280.000,00 | 0,26 |
| 473 | 67/1 | 423000 | УСЛУГЕ ПО УГОВОРУ | 840.000,00 | 0,00 | 0,00 | 840.000,00 | 0,10 |
| 473 | 67/2 | 423000 | УСЛУГЕ ПО УГОВОРУ | 1.188.000,00 | 0,00 | 0,00 | 1.188.000,00 | 0,14 |
| 473 | 67/3 | 423000 | УСЛУГЕ ПО УГОВОРУ | 357.960,00 | 0,00 | 0,00 | 357.960,00 | 0,04 |
| 473 | 67/4 | 426000 | МАТЕРИЈАЛ | 86.400,00 | 0,00 | 0,00 | 86.400,00 | 0,01 |
| 473 | 67/5 | 512000 | МАШИНЕ И ОПРЕМА | 240.000,00 | 0,00 | 0,00 | 240.000,00 | 0,03 |
| 473 | 67/6 | 513000 | ОСТАЛЕ НЕКРЕТНИНЕ И ОПРЕМА | 2.088.000,00 | 0,00 | 0,00 | 2.088.000,00 | 0,24 |
| **Укупно за пројекат** | | **1502 - П6** | **Развојне шансе** | **7.253.160,00** | **0,00** | **0,00** | **7.253.160,00** | **0,84** |
| | | | | | | | | |

0 БУЏЕТ ОПШТИНЕ

# ПЛАН РАСХОДА
## 2018

| Шифра функц. класиф. | Број позиције | Економ. класиф. | Опис | Средства из буџета 01 | Средства из сопствених извора 04 | Средства из осталих извора | Укупно | Структура ( % ) |
|---|---|---|---|---|---|---|---|---|
| **Пројекат** | **1502 - П7** | **Одржавање слетно полетне стазе за спортске авионе** | | | | | | |
| 473 | 68/0 | 425000 | ТЕКУЋЕ ПОПРАВКЕ И ОДРЖАВАЊЕ | 700.000,00 | 0,00 | 0,00 | 700.000,00 | 0,08 |
| **Укупно за пројекат** | | **1502 - П7** | **Одржавање слетно полетне стазе за спортске авионе** | **700.000,00** | **0,00** | **0,00** | **700.000,00** | **0,08** |
| | | | | | | | | |
| **Пројекат** | **1502 - П8** | **Уређење приступних пешачких стаза рамске тврђаве** | | | | | | |
| 473 | 68/1 | 426000 | МАТЕРИЈАЛ | 100.000,00 | 0,00 | 0,00 | 100.000,00 | 0,01 |
| 473 | 68/2 | 511000 | ЗГРАДЕ И ГРАЂЕВИНСКИ ОБЈЕКТИ | 4.400.000,00 | 0,00 | 0,00 | 4.400.000,00 | 0,51 |
| **Укупно за пројекат** | | **1502 - П8** | **Уређење приступних пешачких стаза рамске тврђаве** | **4.500.000,00** | **0,00** | **0,00** | **4.500.000,00** | **0,52** |
| | | | | | | | | |
| | | | **Извори финансирања за функцију 473:** | | | | | |
| | | **01** | **Приходе из буџета** | **45.305.836,28** | | | | |
| **Укупно за функц. клас.** | | **473** | **Туризам** | **45.305.836,28** | **0,00** | **0,00** | **45.305.836,28** | **5,26** |
| | | | | | | | | |
| **Функц. клас.** | **520** | **Управљање отпадним водама** | | | | | | |
| **Програм** | **0401** | **ЗАШТИТА ЖИВОТНЕ СРЕДИНЕ** | | | | | | |
| | | | | | | | | |
| **Активност** | **0004** | **Управљање отпадним водама** | | | | | | |
| 520 | 69/0 | 425000 | ТЕКУЋЕ ПОПРАВКЕ И ОДРЖАВАЊЕ | 800.000,00 | 0,00 | 0,00 | 800.000,00 | 0,09 |
| 520 | 70/0 | 511000 | ЗГРАДЕ И ГРАЂЕВИНСКИ ОБЈЕКТИ | 0,00 | 0,00 | 0,00 | 0,00 | 0,00 |
| **Укупно за активност** | | **0004** | **Управљање отпадним водама** | **800.000,00** | **0,00** | **0,00** | **800.000,00** | **0,09** |
| | | | | | | | | |
| **Пројекат** | **0401 - П1** | **Секундарна канализациона мрежа Мајур** | | | | | | |
| 520 | 71/0 | 511000 | ЗГРАДЕ И ГРАЂЕВИНСКИ ОБЈЕКТИ | 11.950.000,00 | 0,00 | 0,00 | 11.950.000,00 | 1,39 |
| **Укупно за пројекат** | | **0401 - П1** | **Секундарна канализациона мрежа Мајур** | **11.950.000,00** | **0,00** | **0,00** | **11.950.000,00** | **1,39** |
| | | | | | | | | |
| **Пројекат** | **0401 - П3** | **Канализација Столета Опанчара и слепо сокаче** | | | | | | |
| 520 | 72/0 | 511000 | ЗГРАДЕ И ГРАЂЕВИНСКИ ОБЈЕКТИ | 1.650.000,00 | 0,00 | 0,00 | 1.650.000,00 | 0,19 |
| **Укупно за пројекат** | | **0401 - П3** | **Канализација Столета Опанчара и слепо сокаче** | **1.650.000,00** | **0,00** | **0,00** | **1.650.000,00** | **0,19** |
| | | | | | | | | |
| | | | **Извори финансирања за функцију 520:** | | | | | |
| | | **01** | **Приходе из буџета** | **14.400.000,00** | | | | |
| **Укупно за функц. клас.** | | **520** | **Управљање отпадним водама** | **14.400.000,00** | **0,00** | **0,00** | **14.400.000,00** | **1,67** |
| | | | | | | | | |
| **Функц. клас.** | **550** | **Заштита животне средине - истраживање и развој** | | | | | | |
| **Програм** | **1102** | **КОМУНАЛНЕ ДЕЛАТНОСТИ** | | | | | | |
| | | | | | | | | |
| **Активност** | **0004** | **Зоохигијена** | | | | | | |
| 550 | 73/0 | 423000 | УСЛУГЕ ПО УГОВОРУ | 100.000,00 | 0,00 | 0,00 | 100.000,00 | 0,01 |
| 550 | 74/0 | 424000 | СПЕЦИЈАЛИЗОВАНЕ УСЛУГЕ | 3.020.000,00 | 0,00 | 0,00 | 3.020.000,00 | 0,35 |
| 550 | 75/0 | 481000 | ДОТАЦИЈЕ НЕВЛАДИНИМ ОРГАНИЗАЦИЈАМА | 200.000,00 | 0,00 | 0,00 | 200.000,00 | 0,02 |
| 550 | 76/0 | 483000 | НОВЧАНЕ КАЗНЕ И ПЕНАЛИ ПО РЕШЕЊУ СУДОВА | 5.422.350,00 | 0,00 | 0,00 | 5.422.350,00 | 0,63 |
| **Укупно за активност** | | **0004** | **Зоохигијена** | **8.742.350,00** | **0,00** | **0,00** | **8.742.350,00** | **1,01** |
| | | | | | | | | |
| | | | **Извори финансирања за функцију 550:** | | | | | |

0 БУЏЕТ ОПШТИНЕ

# ПЛАН РАСХОДА
## 2018

| Шифра функц. класиф. | Број позиције | Економ. класиф. | Опис | Средства из буџета 01 | Средства из сопствених извора 04 | Средства из осталих извора | Укупно | Структура ( % ) |
|---|---|---|---|---|---|---|---|---|
| | | 01 | **Приходе из буџета** | **8.742.350,00** | | | | |
| **Укупно за функц. клас.** | | **550** | **Заштита животне средине - истраживање и развој** | **8.742.350,00** | **0,00** | **0,00** | **8.742.350,00** | **1,01** |
| | | | | | | | | |
| **Функц. клас.** | **560** | **Заштита животне средине некласификована на другом месту** | | | | | | |
| **Програм** | **0401** | **ЗАШТИТА ЖИВОТНЕ СРЕДИНЕ** | | | | | | |
| | | | | | | | | |
| **Активност** | **0006** | **Управљање осталим врстама отпада** | | | | | | |
| 560 | 77/0 | 421000 | СТАЛНИ ТРОШКОВИ | 3.650.000,00 | 0,00 | 0,00 | 3.650.000,00 | 0,42 |
| 560 | 78/0 | 511000 | ЗГРАДЕ И ГРАЂЕВИНСКИ ОБЈЕКТИ | 0,00 | 0,00 | 0,00 | 0,00 | 0,00 |
| **Укупно за активност** | | **0006** | **Управљање осталим врстама отпада** | **3.650.000,00** | **0,00** | **0,00** | **3.650.000,00** | **0,42** |
| | | | | | | | | |
| **Програм** | **1102** | **КОМУНАЛНЕ ДЕЛАТНОСТИ** | | | | | | |
| | | | | | | | | |
| **Активност** | **0003** | **Одржавање чистоће на површинама јавне намене** | | | | | | |
| 560 | 79/0 | 421000 | СТАЛНИ ТРОШКОВИ | 2.000.000,00 | 0,00 | 0,00 | 2.000.000,00 | 0,23 |
| 560 | 80/0 | 423000 | УСЛУГЕ ПО УГОВОРУ | 1.400.000,00 | 0,00 | 0,00 | 1.400.000,00 | 0,16 |
| 560 | 81/0 | 425000 | ТЕКУЋЕ ПОПРАВКЕ И ОДРЖАВАЊЕ | 1.300.000,00 | 0,00 | 0,00 | 1.300.000,00 | 0,15 |
| 560 | 82/0 | 426000 | МАТЕРИЈАЛ | 100.000,00 | 0,00 | 0,00 | 100.000,00 | 0,01 |
| **Укупно за активност** | | **0003** | **Одржавање чистоће на површинама јавне намене** | **4.800.000,00** | **0,00** | **0,00** | **4.800.000,00** | **0,56** |
| | | | | | | | | |
| | | | **Извори финансирања за функцију 560:** | | | | | |
| | | 01 | **Приходе из буџета** | **8.450.000,00** | | | | |
| **Укупно за функц. клас.** | | **560** | **Заштита животне средине некласификована на другом месту** | **8.450.000,00** | **0,00** | **0,00** | **8.450.000,00** | **0,98** |
| | | | | | | | | |
| **Функц. клас.** | **620** | **Развој заједнице** | | | | | | |
| **Програм** | **1101** | **СТАНОВАЊЕ, УРБАНИЗАМ И ПРОСТОРНО ПЛАНИРАЊЕ** | | | | | | |
| | | | | | | | | |
| **Активност** | **0001** | **Просторно и урбанистичко планирање** | | | | | | |
| 620 | 83/0 | 423000 | УСЛУГЕ ПО УГОВОРУ | 4.300.000,00 | 0,00 | 0,00 | 4.300.000,00 | 0,50 |
| 620 | 84/0 | 511000 | ЗГРАДЕ И ГРАЂЕВИНСКИ ОБЈЕКТИ | 5.600.000,00 | 0,00 | 0,00 | 5.600.000,00 | 0,65 |
| **Укупно за активност** | | **0001** | **Просторно и урбанистичко планирање** | **9.900.000,00** | **0,00** | **0,00** | **9.900.000,00** | **1,15** |
| | | | | | | | | |
| **Активност** | **0002** | **Спровођење урбанистичких и просторних планова** | | | | | | |
| 620 | 85/0 | 423000 | УСЛУГЕ ПО УГОВОРУ | 1.500.000,00 | 0,00 | 0,00 | 1.500.000,00 | 0,17 |
| 620 | 86/0 | 424000 | СПЕЦИЈАЛИЗОВАНЕ УСЛУГЕ | 1.500.000,00 | 0,00 | 0,00 | 1.500.000,00 | 0,17 |
| 620 | 87/0 | 482000 | ПОРЕЗИ, ОБАВЕЗНЕ ТАКСЕ, КАЗНЕ, ПЕНАЛИ И КАМАТЕ | 400.000,00 | 0,00 | 0,00 | 400.000,00 | 0,05 |
| 620 | 88/0 | 511000 | ЗГРАДЕ И ГРАЂЕВИНСКИ ОБЈЕКТИ | 2.100.000,00 | 0,00 | 0,00 | 2.100.000,00 | 0,24 |
| **Укупно за активност** | | **0002** | **Спровођење урбанистичких и просторних планова** | **5.500.000,00** | **0,00** | **0,00** | **5.500.000,00** | **0,64** |
| | | | | | | | | |
| **Активност** | **0003** | **Управљање грађевинским земљиштем** | | | | | | |
| 620 | 89/0 | 423000 | УСЛУГЕ ПО УГОВОРУ | 0,00 | 0,00 | 0,00 | 0,00 | 0,00 |
| 620 | 90/0 | 424000 | СПЕЦИЈАЛИЗОВАНЕ УСЛУГЕ | 100.000,00 | 0,00 | 0,00 | 100.000,00 | 0,01 |
| 620 | 91/0 | 541000 | ЗЕМЉИШТЕ | 10.000.000,00 | 0,00 | 0,00 | 10.000.000,00 | 1,16 |
| **Укупно за активност** | | **0003** | **Управљање грађевинским земљиштем** | **10.100.000,00** | **0,00** | **0,00** | **10.100.000,00** | **1,17** |

# ПЛАН РАСХОДА
## 2018

**0 БУЏЕТ ОПШТИНЕ**

| Шифра функц. класиф. | Број позиције | Економ. класиф. | Опис | Средства из буџета 01 | Средства из сопствених извора 04 | Средства из осталих извора | Укупно | Структура ( % ) |
|---|---|---|---|---|---|---|---|---|
| **Програм** | **1102** | **КОМУНАЛНЕ ДЕЛАТНОСТИ** | | | | | | |
| **Активност** | **0002** | **Одржавање јавних зелених површина** | | | | | | |
| 620 | 92/0 | 423000 | УСЛУГЕ ПО УГОВОРУ | 908.000,00 | 0,00 | 0,00 | 908.000,00 | 0,11 |
| 620 | 93/0 | 424000 | СПЕЦИЈАЛИЗОВАНЕ УСЛУГЕ | 2.600.000,00 | 0,00 | 0,00 | 2.600.000,00 | 0,30 |
| 620 | 94/0 | 426000 | МАТЕРИЈАЛ | 1.300.000,00 | 0,00 | 0,00 | 1.300.000,00 | 0,15 |
| **Укупно за активност** | | **0002** | **Одржавање јавних зелених површина** | **4.808.000,00** | **0,00** | **0,00** | **4.808.000,00** | **0,56** |
| | | | **Извори финансирања за функцију 620:** | | | | | |
| | | **01** | **Приходе из буџета** | **30.308.000,00** | | | | |
| **Укупно за функц. клас.** | | **620** | **Развој заједнице** | **30.308.000,00** | **0,00** | **0,00** | **30.308.000,00** | **3,52** |
| **Функц. клас.** | **630** | **Водоснабдевање** | | | | | | |
| **Програм** | **1102** | **КОМУНАЛНЕ ДЕЛАТНОСТИ** | | | | | | |
| **Активност** | **0008** | **Управљање и снабдевање водом за пиће** | | | | | | |
| 630 | 94/1 | 425000 | ТЕКУЋЕ ПОПРАВКЕ И ОДРЖАВАЊЕ | 600.000,00 | 0,00 | 0,00 | 600.000,00 | 0,07 |
| 630 | 95/0 | 511000 | ЗГРАДЕ И ГРАЂЕВИНСКИ ОБЈЕКТИ | 570.000,00 | 0,00 | 0,00 | 570.000,00 | 0,07 |
| **Укупно за активност** | | **0008** | **Управљање и снабдевање водом за пиће** | **1.170.000,00** | **0,00** | **0,00** | **1.170.000,00** | **0,14** |
| **Пројекат** | **1102 - П1** | **Потисни цевовод Конглавица** | | | | | | |
| 630 | 96/0 | 511000 | ЗГРАДЕ И ГРАЂЕВИНСКИ ОБЈЕКТИ | 40.213.751,71 | 0,00 | 0,00 | 40.213.751,71 | 4,67 |
| **Укупно за пројекат** | | **1102 - П1** | **Потисни цевовод Конглавица** | **40.213.751,71** | **0,00** | **0,00** | **40.213.751,71** | **4,67** |
| **Пројекат** | **1102 - П2** | **Секундарна мрежа Курјаче - Мајиловац** | | | | | | |
| 630 | 97/0 | 424000 | СПЕЦИЈАЛИЗОВАНЕ УСЛУГЕ | 600.000,00 | 0,00 | 0,00 | 600.000,00 | 0,07 |
| 630 | 98/0 | 511000 | ЗГРАДЕ И ГРАЂЕВИНСКИ ОБЈЕКТИ | 4.000.000,00 | 0,00 | 0,00 | 4.000.000,00 | 0,46 |
| **Укупно за пројекат** | | **1102 - П2** | **Секундарна мрежа Курјаче - Мајиловац** | **4.600.000,00** | **0,00** | **0,00** | **4.600.000,00** | **0,53** |
| **Пројекат** | **1102 - П3** | **Секундарни водовод Језерска звезда** | | | | | | |
| 630 | 99/0 | 511000 | ЗГРАДЕ И ГРАЂЕВИНСКИ ОБЈЕКТИ | 0,00 | 0,00 | 0,00 | 0,00 | 0,00 |
| **Укупно за пројекат** | | **1102 - П3** | **Секундарни водовод Језерска звезда** | **0,00** | **0,00** | **0,00** | **0,00** | **0,00** |
| **Пројекат** | **1102 - П4** | **Чесма код споменика** | | | | | | |
| 630 | 100/0 | 511000 | ЗГРАДЕ И ГРАЂЕВИНСКИ ОБЈЕКТИ | 0,00 | 0,00 | 0,00 | 0,00 | 0,00 |
| **Укупно за пројекат** | | **1102 - П4** | **Чесма код споменика** | **0,00** | **0,00** | **0,00** | **0,00** | **0,00** |
| | | | **Извори финансирања за функцију 630:** | | | | | |
| | | **01** | **Приходе из буџета** | **45.983.751,71** | | | | |
| **Укупно за функц. клас.** | | **630** | **Водоснабдевање** | **45.983.751,71** | **0,00** | **0,00** | **45.983.751,71** | **5,34** |
| **Функц. клас.** | **640** | **Улична расвета** | | | | | | |
| **Програм** | **1102** | **КОМУНАЛНЕ ДЕЛАТНОСТИ** | | | | | | |

0 БУЏЕТ ОПШТИНЕ

# ПЛАН РАСХОДА
## 2018

| Шифра функц. класиф. | Број позиције | Економ. класиф. | Опис | Средства из буџета 01 | Средства из сопствених извора 04 | Средства из осталих извора | Укупно | Структура ( % ) |
|---|---|---|---|---|---|---|---|---|
| | | | | | | | | |
| **Активност** | **0001** | **Управљање/одржавање јавним осветљењем** | | | | | | |
| 640 | 101/0 | 421000 | СТАЛНИ ТРОШКОВИ | 6.000.000,00 | 0,00 | 0,00 | 6.000.000,00 | 0,70 |
| 640 | 102/0 | 425000 | ТЕКУЋЕ ПОПРАВКЕ И ОДРЖАВАЊЕ | 6.240.000,00 | 0,00 | 0,00 | 6.240.000,00 | 0,72 |
| 640 | 103/0 | 426000 | МАТЕРИЈАЛ | 1.100.000,00 | 0,00 | 0,00 | 1.100.000,00 | 0,13 |
| 640 | 103/1 | 511000 | ЗГРАДЕ И ГРАЂЕВИНСКИ ОБЈЕКТИ | 4.000.000,00 | 0,00 | 0,00 | 4.000.000,00 | 0,46 |
| **Укупно за активност** | | **0001** | **Управљање/одржавање јавним осветљењем** | **17.340.000,00** | **0,00** | **0,00** | **17.340.000,00** | **2,01** |
| | | | | | | | | |
| | | | **Извори финансирања за функцију 640:** | | | | | |
| | | **01** | **Приходе из буџета** | **17.340.000,00** | | | | |
| **Укупно за функц. клас.** | | **640** | **Улична расвета** | **17.340.000,00** | **0,00** | **0,00** | **17.340.000,00** | **2,01** |
| | | | | | | | | |
| **Функц. клас.** | **740** | **Услуге јавног здравства** | | | | | | |
| **Програм** | **1801** | **ЗДРАВСТВЕНА ЗАШТИТА** | | | | | | |
| | | | | | | | | |
| **Активност** | **0001** | **Функционисање установа примарне здравствене заштите** | | | | | | |
| 740 | 104/0 | 464000 | ДОТАЦИЈЕ ОРГАНИЗАЦИЈАМА ЗА ОБАВЕЗНО СОЦИЈАЛНО ОСИГУРАЊЕ | 4.230.000,00 | 0,00 | 0,00 | 4.230.000,00 | 0,49 |
| 740 | 104/1 | 464000 | ДОТАЦИЈЕ ОРГАНИЗАЦИЈАМА ЗА ОБАВЕЗНО СОЦИЈАЛНО ОСИГУРАЊЕ | 474.000,00 | 0,00 | 0,00 | 474.000,00 | 0,06 |
| **Укупно за активност** | | **0001** | **Функционисање установа примарне здравствене заштите** | **4.704.000,00** | **0,00** | **0,00** | **4.704.000,00** | **0,55** |
| | | | | | | | | |
| **Пројекат** | **1801-П1** | **Реконструкција Дома Здравља** | | | | | | |
| 740 | 104/2 | 464000 | ДОТАЦИЈЕ ОРГАНИЗАЦИЈАМА ЗА ОБАВЕЗНО СОЦИЈАЛНО ОСИГУРАЊЕ | 2.576.000,00 | 0,00 | 0,00 | 2.576.000,00 | 0,30 |
| **Укупно за пројекат** | | **1801-П1** | **Реконструкција Дома Здравља** | **2.576.000,00** | **0,00** | **0,00** | **2.576.000,00** | **0,30** |
| | | | | | | | | |
| | | | **Извори финансирања за функцију 740:** | | | | | |
| | | **01** | **Приходе из буџета** | **7.280.000,00** | | | | |
| **Укупно за функц. клас.** | | **740** | **Услуге јавног здравства** | **7.280.000,00** | **0,00** | **0,00** | **7.280.000,00** | **0,85** |
| | | | | | | | | |
| **Функц. клас.** | **810** | **Услуге рекреације и спорта** | | | | | | |
| **Програм** | **1301** | **РАЗВОЈ СПОРТА И ОМЛАДИНЕ** | | | | | | |
| | | | | | | | | |
| **Активност** | **0001** | **Подршка локалним спортским организацијама, удружењима и савезима** | | | | | | |
| 810 | 105/0 | 481000 | ДОТАЦИЈЕ НЕВЛАДИНИМ ОРГАНИЗАЦИЈАМА | 23.938.646,91 | 0,00 | 0,00 | 23.938.646,91 | 2,78 |
| **Укупно за активност** | | **0001** | **Подршка локалним спортским организацијама, удружењима и савезима** | **23.938.646,91** | **0,00** | **0,00** | **23.938.646,91** | **2,78** |
| | | | | | | | | |
| **Активност** | **0002** | **Подршка предшколском и школском спорту** | | | | | | |
| 810 | 106/0 | 472000 | НАКНАДЕ ЗА СОЦИЈАЛНУ ЗАШТИТУ ИЗ БУЏЕТА | 4.200.000,00 | 0,00 | 0,00 | 4.200.000,00 | 0,49 |
| **Укупно за активност** | | **0002** | **Подршка предшколском и школском спорту** | **4.200.000,00** | **0,00** | **0,00** | **4.200.000,00** | **0,49** |
| | | | | | | | | |
| **Активност** | **0005** | **Спровођење омладинске политике** | | | | | | |

# ПЛАН РАСХОДА
## 2018

**0 БУЏЕТ ОПШТИНЕ**

| Шифра функц. класиф. | Број позиције | Економ. класиф. | Опис | Средства из буџета 01 | Средства из сопствених извора 04 | Средства из осталих извора | Укупно | Структура ( % ) |
|---|---|---|---|---|---|---|---|---|
| 810 | 107/0 | 423000 | УСЛУГЕ ПО УГОВОРУ | 200.000,00 | 0,00 | 0,00 | 200.000,00 | 0,02 |
| 810 | 108/0 | 426000 | МАТЕРИЈАЛ | 50.000,00 | 0,00 | 0,00 | 50.000,00 | 0,01 |
| **Укупно за активност** | | **0005** | **Спровођење омладинске политике** | **250.000,00** | **0,00** | **0,00** | **250.000,00** | **0,03** |
| | | | | | | | | |
| | | | **Извори финансирања за функцију 810:** | | | | | |
| | | **01** | **Приходе из буџета** | **28.388.646,91** | | | | |
| **Укупно за функц. клас.** | | **810** | **Услуге рекреације и спорта** | **28.388.646,91** | **0,00** | **0,00** | **28.388.646,91** | **3,30** |
| | | | | | | | | |
| **Функц. клас.** | **911** | **Предшколско образовање** | | | | | | |
| **Програм** | **2001** | **ПРЕДШКОЛСКО ОБРАЗОВАЊЕ И ВАСПИТАЊЕ** | | | | | | |
| | | | | | | | | |
| **Активност** | **0001** | **Функционисање и остваривање предшколског васпитања и образовања** | | | | | | |
| 911 | 108/1 | 423000 | УСЛУГЕ ПО УГОВОРУ | 600.000,00 | 0,00 | 0,00 | 600.000,00 | 0,07 |
| 911 | 108/2 | 511000 | ЗГРАДЕ И ГРАЂЕВИНСКИ ОБЈЕКТИ | 31.085.565,00 | 0,00 | 0,00 | 31.085.565,00 | 3,61 |
| 911 | 108/3 | 512000 | МАШИНЕ И ОПРЕМА | 670.000,00 | 0,00 | 0,00 | 670.000,00 | 0,08 |
| **Укупно за активност** | | **0001** | **Функционисање и остваривање предшколског васпитања и образовања** | **32.355.565,00** | **0,00** | **0,00** | **32.355.565,00** | **3,76** |
| | | | | | | | | |
| | | | **Извори финансирања за функцију 911:** | | | | | |
| | | **01** | **Приходе из буџета** | **32.355.565,00** | | | | |
| **Укупно за функц. клас.** | | **911** | **Предшколско образовање** | **32.355.565,00** | **0,00** | **0,00** | **32.355.565,00** | **3,76** |
| | | | | | | | | |
| **Функц. клас.** | **912** | **Основно образовање** | | | | | | |
| **Програм** | **2002** | **ОСНОВНО ОБРАЗОВАЊЕ И ВАСПИТАЊЕ** | | | | | | |
| | | | | | | | | |
| **Активност** | **0001** | **Функционисање основних школа** | | | | | | |
| 912 | 109/0 | 463000 | ТРАНСФЕРИ ОСТАЛИМ НИВОИМА ВЛАСТИ | 45.293.264,00 | 0,00 | 0,00 | 45.793.264,00 | 5,32 |
| 912 | 109/1 | 463000 | ТРАНСФЕРИ ОСТАЛИМ НИВОИМА ВЛАСТИ | 887.500,00 | 0,00 | 0,00 | 387.500,00 | 0,04 |
| 912 | 109/2 | 463000 | ТРАНСФЕРИ ОСТАЛИМ НИВОИМА ВЛАСТИ | 334.864,44 | 0,00 | 0,00 | 334.864,44 | 0,04 |
| **Укупно за активност** | | **0001** | **Функционисање основних школа** | **46.515.628,44** | **0,00** | **0,00** | **46.515.628,44** | **5,40** |
| | | | | | | | | |
| **Пројекат** | **2002 - П1** | **ЗАМЕНА ШКОЛСКИХ КЛУПА И СТОЛИЦА У ЦЕНТРАЛНОЈ ШКОЛИ** | | | | | | |
| 912 | 110/0 | 463000 | ТРАНСФЕРИ ОСТАЛИМ НИВОИМА ВЛАСТИ | 0,00 | 0,00 | 0,00 | 0,00 | 0,00 |
| **Укупно за пројекат** | | **2002 - П1** | **ЗАМЕНА ШКОЛСКИХ КЛУПА И СТОЛИЦА У ЦЕНТРАЛНОЈ ШКОЛИ** | **0,00** | **0,00** | **0,00** | **0,00** | **0,00** |
| | | | | | | | | |
| **Пројекат** | **2002 - П2** | **ЗАМЕНА СИЈАЛИЦНИХ МЕСТА ЛЕД РАСВЕТОМ** | | | | | | |
| 912 | 111/0 | 463000 | ТРАНСФЕРИ ОСТАЛИМ НИВОИМА ВЛАСТИ | 400.000,00 | 0,00 | 0,00 | 400.000,00 | 0,05 |
| **Укупно за пројекат** | | **2002 - П2** | **ЗАМЕНА СИЈАЛИЦНИХ МЕСТА ЛЕД РАСВЕТОМ** | **400.000,00** | **0,00** | **0,00** | **400.000,00** | **0,05** |
| | | | | | | | | |
| **Пројекат** | **2002 - П3** | **ИИ фаза радова на новој сколи у Средњеву** | | | | | | |
| 912 | 112/0 | 463000 | ТРАНСФЕРИ ОСТАЛИМ НИВОИМА ВЛАСТИ | 758.000,00 | 0,00 | 0,00 | 758.000,00 | 0,09 |
| 912 | 112/1 | 463000 | ТРАНСФЕРИ ОСТАЛИМ НИВОИМА ВЛАСТИ | 50.000,00 | 0,00 | 0,00 | 50.000,00 | 0,01 |
| **Укупно за пројекат** | | **2002 - П3** | **ИИ фаза радова на новој сколи у Средњеву** | **808.000,00** | **0,00** | **0,00** | **808.000,00** | **0,09** |

0 БУЏЕТ ОПШТИНЕ

# ПЛАН РАСХОДА
## 2018

| Шифра функц. класиф. | Број позиције | Економ. класиф. | Опис | Средства из буџета 01 | Средства из сопствених извора 04 | Средства из осталих извора | Укупно | Структура ( % ) |
|---|---|---|---|---|---|---|---|---|
| | | | | | | | | |
| **Пројекат** | **2002 - П4** | **Грејање сколског објекта у Царевцу** | | | | | | |
| 912 | 113/0 | 463000 | ТРАНСФЕРИ ОСТАЛИМ НИВОИМА ВЛАСТИ | 690.000,00 | 0,00 | 0,00 | 690.000,00 | 0,08 |
| 912 | 113/1 | 463000 | ТРАНСФЕРИ ОСТАЛИМ НИВОИМА ВЛАСТИ | 60.000,00 | 0,00 | 0,00 | 60.000,00 | 0,01 |
| **Укупно за пројекат** | | **2002 - П4** | **Грејање сколског објекта у Царевцу** | **750.000,00** | **0,00** | **0,00** | **750.000,00** | **0,09** |
| | | | | | | | | |
| **Пројекат** | **2002 - П5** | **Реконструкција Музичке школе** | | | | | | |
| 912 | 113/1 | 463000 | ТРАНСФЕРИ ОСТАЛИМ НИВОИМА ВЛАСТИ | 350.000,00 | 0,00 | 0,00 | 350.000,00 | 0,04 |
| **Укупно за пројекат** | | **2002 - П5** | **Реконструкција Музичке школе** | **350.000,00** | **0,00** | **0,00** | **350.000,00** | **0,04** |
| | | | | | | | | |
| | | | **Извори финансирања за функцију 912:** | | | | | |
| | | **01** | **Приходе из буџета** | **48.823.628,44** | | | | |
| **Укупно за функц. клас.** | | **912** | **Основно образовање** | **48.823.628,44** | **0,00** | **0,00** | **48.823.628,44** | **5,67** |
| | | | | | | | | |
| **Функц. клас.** | **920** | **Средње образовање** | | | | | | |
| **Програм** | **2003** | **СРЕДЊЕ ОБРАЗОВАЊЕ И ВАСПИТАЊЕ** | | | | | | |
| | | | | | | | | |
| **Активност** | **0001** | **Функционисање средњих школа** | | | | | | |
| 920 | 114/0 | 463000 | ТРАНСФЕРИ ОСТАЛИМ НИВОИМА ВЛАСТИ | 6.949.860,00 | 0,00 | 0,00 | 6.949.860,00 | 0,81 |
| **Укупно за активност** | | **0001** | **Функционисање средњих школа** | **6.949.860,00** | **0,00** | **0,00** | **6.949.860,00** | **0,81** |
| | | | | | | | | |
| **Пројекат** | **2003 - П1** | **Израда хидрантске мрезе и система за аутоматску дојаву пожара** | | | | | | |
| 920 | 115/0 | 463000 | ТРАНСФЕРИ ОСТАЛИМ НИВОИМА ВЛАСТИ | 0,00 | 0,00 | 0,00 | 0,00 | 0,00 |
| **Укупно за пројекат** | | **2003 - П1** | **Израда хидрантске мрезе и система за аутоматску дојаву пожара** | **0,00** | **0,00** | **0,00** | **0,00** | **0,00** |
| | | | | | | | | |
| **Пројекат** | **2003 - П2** | **Израда монографије поводом јубилеја сколе** | | | | | | |
| 920 | 116/0 | 463000 | ТРАНСФЕРИ ОСТАЛИМ НИВОИМА ВЛАСТИ | 200.000,00 | 0,00 | 0,00 | 200.000,00 | 0,02 |
| **Укупно за пројекат** | | **2003 - П2** | **Израда монографије поводом јубилеја сколе** | **200.000,00** | **0,00** | **0,00** | **200.000,00** | **0,02** |
| | | | | | | | | |
| | | | **Извори финансирања за функцију 920:** | | | | | |
| | | **01** | **Приходе из буџета** | **7.149.860,00** | | | | |
| **Укупно за функц. клас.** | | **920** | **Средње образовање** | **7.149.860,00** | **0,00** | **0,00** | **7.149.860,00** | **0,83** |
| | | | | | | | | |
| **Глава** | **4.01** | **МЕСНЕ ЗАЈЕДНИЦЕ** | | | | | | |
| **Функц. клас.** | **160** | **Опште јавне услуге некласификоване на другом месту** | | | | | | |
| **Програм** | **0602** | **ОПШТЕ УСЛУГЕ ЛОКАЛНЕ САМОУПРАВЕ** | | | | | | |
| | | | | | | | | |
| **Активност** | **0002** | **Функционисање месних заједница** | | | | | | |
| 160 | 117/0 | 421000 | СТАЛНИ ТРОШКОВИ | 1.971.560,00 | 0,00 | 0,00 | 1.971.560,00 | 0,23 |
| 160 | 117/0 | 421000 | СТАЛНИ ТРОШКОВИ | 3.000,00 | 0,00 | 0,00 | 3.000,00 | 0,00 |
| 160 | 117/1 | 421000 | СТАЛНИ ТРОШКОВИ | 252.980,00 | 0,00 | 0,00 | 252.980,00 | 0,03 |
| 160 | 117/2 | 421000 | СТАЛНИ ТРОШКОВИ | 50.000,00 | 0,00 | 0,00 | 50.000,00 | 0,01 |
| 160 | 118/0 | 423000 | УСЛУГЕ ПО УГОВОРУ | 2.191.000,00 | 0,00 | 0,00 | 2.191.000,00 | 0,25 |
| 160 | 118/1 | 423000 | УСЛУГЕ ПО УГОВОРУ | 85.400,00 | 0,00 | 0,00 | 85.400,00 | 0,01 |

0 БУЏЕТ ОПШТИНЕ

# ПЛАН РАСХОДА
## 2018

| Шифра функц. класиф. | Број позиције | Економ. класиф. | Опис | Средства из буџета 01 | Средства из сопствених извора 04 | Средства из осталих извора | Укупно | Структура ( % ) |
|---|---|---|---|---|---|---|---|---|
| 160 | 119/0 | 424000 | СПЕЦИЈАЛИЗОВАНЕ УСЛУГЕ | 455.000,00 | 0,00 | 0,00 | 455.000,00 | 0,05 |
| 160 | 119/1 | 424000 | СПЕЦИЈАЛИЗОВАНЕ УСЛУГЕ | 11.000,00 | 0,00 | 0,00 | 11.000,00 | 0,00 |
| 160 | 120/0 | 425000 | ТЕКУЋЕ ПОПРАВКЕ И ОДРЖАВАЊЕ | 2.020.540,00 | 0,00 | 0,00 | 2.020.540,00 | 0,23 |
| 160 | 120/1 | 425000 | ТЕКУЋЕ ПОПРАВКЕ И ОДРЖАВАЊЕ | 65.000,00 | 0,00 | 0,00 | 65.000,00 | 0,01 |
| 160 | 121/0 | 426000 | МАТЕРИЈАЛ | 110.200,00 | 0,00 | 0,00 | 110.200,00 | 0,01 |
| 160 | 121/1 | 426000 | МАТЕРИЈАЛ | 30.000,00 | 0,00 | 0,00 | 30.000,00 | 0,00 |
| 160 | 122/0 | 482000 | ПОРЕЗИ, ОБАВЕЗНЕ ТАКСЕ, КАЗНЕ, ПЕНАЛИ И КАМАТЕ | 5.000,00 | 0,00 | 0,00 | 5.000,00 | 0,00 |
| 160 | 123/0 | 483000 | НОВЧАНЕ КАЗНЕ И ПЕНАЛИ ПО РЕШЕЊУ СУДОВА | 2.437.324,00 | 0,00 | 0,00 | 2.437.324,00 | 0,28 |
| 160 | 123/1 | 511000 | ЗГРАДЕ И ГРАЂЕВИНСКИ ОБЈЕКТИ | 919.000,00 | 0,00 | 0,00 | 919.000,00 | 0,11 |
| 160 | 124/0 | 512000 | МАШИНЕ И ОПРЕМА | 552.000,00 | 0,00 | 0,00 | 552.000,00 | 0,06 |
| **Укупно за активност** | | **0002** | **Функционисање месних заједница** | **11.159.004,00** | **0,00** | **0,00** | **11.159.004,00** | **1,30** |
| | | | | | | | | |
| | | | **Извори финансирања за функцију 160:** | | | | | |
| | | **01** | **Приходе из буџета** | **11.159.004,00** | | | | |
| **Укупно за функц. клас.** | | **160** | **Опште јавне услуге некласификоване на другом месту** | **11.159.004,00** | **0,00** | **0,00** | **11.159.004,00** | **1,30** |
| | | | | | | | | |
| | | | **Извори финансирања за главу 4.01:** | | | | | |
| | | **01** | **Приходе из буџета** | **11.159.004,00** | | | | |
| **Укупно за главу** | | **4.01** | **МЕСНЕ ЗАЈЕДНИЦЕ** | **11.159.004,00** | **0,00** | **0,00** | **11.159.004,00** | **1,30** |
| | | | | | | | | |
| **Глава** | **4.02** | **ТУРИСТИЧКА ОРГАНИЗАЦИЈА ОПШТИНЕ ВЕЛИКО ГРАДИШТЕ** | | | | | | |
| **Функц. клас.** | **473** | **Туризам** | | | | | | |
| **Програм** | **1502** | **РАЗВОЈ ТУРИЗМА** | | | | | | |
| | | | | | | | | |
| **Активност** | **0001** | **Управљање развојем туризма** | | | | | | |
| 473 | 125/0 | 411000 | ПЛАТЕ, ДОДАЦИ И НАКНАДЕ ЗАПОСЛЕНИХ (ЗАРАДЕ) | 2.580.000,00 | 0,00 | 0,00 | 2.580.000,00 | 0,30 |
| 473 | 126/0 | 412000 | СОЦИЈАЛНИ ДОПРИНОСИ НА ТЕРЕТ ПОСЛОДАВЦА | 461.000,00 | 0,00 | 0,00 | 461.000,00 | 0,05 |
| 473 | 126/1 | 413000 | НАКНАДЕ У НАТУРИ | 10.000,00 | 0,00 | 0,00 | 10.000,00 | 0,00 |
| 473 | 127/0 | 415000 | НАКНАДЕ ТРОШКОВА ЗА ЗАПОСЛЕНЕ | 301.000,00 | 0,00 | 0,00 | 301.000,00 | 0,03 |
| 473 | 128/0 | 421000 | СТАЛНИ ТРОШКОВИ | 623.000,00 | 95.000,00 | 0,00 | 718.000,00 | 0,08 |
| 473 | 129/0 | 423000 | УСЛУГЕ ПО УГОВОРУ | 1.512.000,00 | 0,00 | 0,00 | 1.512.000,00 | 0,18 |
| 473 | 129/1 | 423000 | УСЛУГЕ ПО УГОВОРУ | 0,00 | 300.000,00 | 0,00 | 300.000,00 | 0,03 |
| 473 | 129/2 | 423000 | УСЛУГЕ ПО УГОВОРУ | 200.000,00 | 0,00 | 0,00 | 200.000,00 | 0,02 |
| 473 | 129/3 | 423000 | УСЛУГЕ ПО УГОВОРУ | 150.000,00 | 0,00 | 0,00 | 150.000,00 | 0,02 |
| 473 | 130/0 | 424000 | СПЕЦИЈАЛИЗОВАНЕ УСЛУГЕ | 600.000,00 | 11.500.000,00 | 0,00 | 12.100.000,00 | 1,40 |
| 473 | 131/0 | 425000 | ТЕКУЋЕ ПОПРАВКЕ И ОДРЖАВАЊЕ | 240.000,00 | 0,00 | 0,00 | 240.000,00 | 0,03 |
| 473 | 132/0 | 426000 | МАТЕРИЈАЛ | 150.000,00 | 0,00 | 0,00 | 150.000,00 | 0,02 |
| 473 | 133/0 | 465000 | ОСТАЛЕ ДОТАЦИЈЕ И ТРАНСФЕРИ | 350.000,00 | 0,00 | 0,00 | 350.000,00 | 0,04 |
| 473 | 134/0 | 482000 | ПОРЕЗИ, ОБАВЕЗНЕ ТАКСЕ, КАЗНЕ, ПЕНАЛИ И КАМАТЕ | 100.000,00 | 0,00 | 100.000,00 | 200.000,00 | 0,02 |
| 473 | 134/1 | 482000 | ПОРЕЗИ, ОБАВЕЗНЕ ТАКСЕ, КАЗНЕ, ПЕНАЛИ И КАМАТЕ | 0,00 | 1.500.000,00 | 0,00 | 1.500.000,00 | 0,17 |
| 473 | 135/0 | 512000 | МАШИНЕ И ОПРЕМА | 50.000,00 | 0,00 | 0,00 | 50.000,00 | 0,01 |
| **Укупно за активност** | | **0001** | **Управљање развојем туризма** | **7.327.000,00** | **13.395.000,00** | **100.000,00** | **20.822.000,00** | **2,42** |
| | | | | | | | | |
| **Активност** | **0002** | **Промоција туристичке понуде** | | | | | | |
| 473 | 136/0 | 422000 | ТРОШКОВИ ПУТОВАЊА | 145.000,00 | 0,00 | 0,00 | 145.000,00 | 0,02 |

0 БУЏЕТ ОПШТИНЕ

# ПЛАН РАСХОДА
## 2018

| Шифра функц. класиф. | Број позиције | Економ. класиф. | Опис | Средства из буџета 01 | Средства из сопствених извора 04 | Средства из осталих извора | Укупно | Структура ( % ) |
|---|---|---|---|---|---|---|---|---|
| 473 | 137/0 | 423000 | УСЛУГЕ ПО УГОВОРУ | 1.770.000,00 | 0,00 | 0,00 | 1.770.000,00 | 0,21 |
| 473 | 138/0 | 424000 | СПЕЦИЈАЛИЗОВАНЕ УСЛУГЕ | 3.610.000,00 | 0,00 | 0,00 | 3.610.000,00 | 0,42 |
| 473 | 139/0 | 426000 | МАТЕРИЈАЛ | 610.000,00 | 0,00 | 0,00 | 610.000,00 | 0,07 |
| 473 | 139/1 | 426000 | МАТЕРИЈАЛ | 0,00 | 100.000,00 | 0,00 | 100.000,00 | 0,01 |
| **Укупно за активност** | | **0002** | **Промоција туристичке понуде** | **6.135.000,00** | **100.000,00** | **0,00** | **6.235.000,00** | **0,72** |
| | | | | | | | | |
| **Пројекат** | **1502 - П1** | **Аласке вецери и Пасуљијада** | | | | | | |
| 473 | 140/0 | 423000 | УСЛУГЕ ПО УГОВОРУ | 50.000,00 | 0,00 | 0,00 | 50.000,00 | 0,01 |
| 473 | 141/0 | 424000 | СПЕЦИЈАЛИЗОВАНЕ УСЛУГЕ | 2.540.000,00 | 0,00 | 150.000,00 | 2.690.000,00 | 0,31 |
| **Укупно за пројекат** | | **1502 - П1** | **Аласке вецери и Пасуљијада** | **2.590.000,00** | **0,00** | **150.000,00** | **2.740.000,00** | **0,32** |
| | | | | | | | | |
| **Пројекат** | **1502 - П2** | **СИЛАФЕСТ** | | | | | | |
| 473 | 142/0 | 423000 | УСЛУГЕ ПО УГОВОРУ | 1.600.000,00 | 0,00 | 0,00 | 1.600.000,00 | 0,19 |
| **Укупно за пројекат** | | **1502 - П2** | **СИЛАФЕСТ** | **1.600.000,00** | **0,00** | **0,00** | **1.600.000,00** | **0,19** |
| | | | | | | | | |
| **Пројекат** | **1502 - П3** | **Спортска хала на Сребрном језеру** | | | | | | |
| 473 | 143/0 | 511000 | ЗГРАДЕ И ГРАЂЕВИНСКИ ОБЈЕКТИ | 39.106.000,00 | 0,00 | 0,00 | 39.106.000,00 | 4,54 |
| 473 | 143/1 | 511000 | ЗГРАДЕ И ГРАЂЕВИНСКИ ОБЈЕКТИ | 0,00 | 0,00 | 25.000.000,00 | 25.000.000,00 | 2,90 |
| **Укупно за пројекат** | | **1502 - П3** | **Спортска хала на Сребрном језеру** | **39.106.000,00** | **0,00** | **25.000.000,00** | **64.106.000,00** | **7,44** |
| | | | | | | | | |
| **Пројекат** | **1502 - П4** | **ПЛАТАН** | | | | | | |
| 473 | 144/0 | 424000 | СПЕЦИЈАЛИЗОВАНЕ УСЛУГЕ | 250.000,00 | 0,00 | 0,00 | 250.000,00 | 0,03 |
| **Укупно за пројекат** | | **1502 - П4** | **ПЛАТАН** | **250.000,00** | **0,00** | **0,00** | **250.000,00** | **0,03** |
| | | | | | | | | |
| | | | **Извори финансирања за функцију 473:** | | | | | |
| | | **01** | **Приходе из буџета** | **57.008.000,00** | | | | |
| | | **04** | **Сопствене приходе буџетских корисника** | | **13.495.000,00** | | | |
| | | **08** | **Примања од продаје нефинансијске имовине** | | | **150.000,00** | | |
| | | **09** | **Примања од продаје нефинансијске имовине** | | | **100.000,00** | | |
| | | **13** | **Нераспоређени вишак прихода из ранијих година** | | | **25.000.000,00** | | |
| **Укупно за функц. клас.** | | **473** | **Туризам** | **57.008.000,00** | **13.495.000,00** | **25.250.000,00** | **95.753.000,00** | **11,12** |
| | | | | | | | | |
| | | | **Извори финансирања за главу 4.02:** | | | | | |
| | | **01** | **Приходе из буџета** | **57.008.000,00** | | | | |
| | | **04** | **Сопствене приходе буџетских корисника** | | **13.495.000,00** | | | |
| | | **08** | **Примања од продаје нефинансијске имовине** | | | **150.000,00** | | |
| | | **09** | **Примања од продаје нефинансијске имовине** | | | **100.000,00** | | |
| | | **13** | **Нераспоређени вишак прихода из ранијих година** | | | **25.000.000,00** | | |
| **Укупно за главу** | | **4.02** | **ТУРИСТИЧКА ОРГАНИЗАЦИЈА ОПШТИНЕ ВЕЛИКО ГРАДИШТЕ** | **57.008.000,00** | **13.495.000,00** | **25.250.000,00** | **95.753.000,00** | **11,12** |
| | | | | | | | | |
| **Глава** | **4.03** | **ЈУ СПОРТСКИ ЦЕНТАР** | | | | | | |
| **Функц. клас.** | **810** | **Услуге рекреације и спорта** | | | | | | |
| **Програм** | **1301** | **РАЗВОЈ СПОРТА И ОМЛАДИНЕ** | | | | | | |

0 БУЏЕТ ОПШТИНЕ

# ПЛАН РАСХОДА
## 2018

| Шифра функц. класиф. | Број позиције | Економ. класиф. | Опис | Средства из буџета 01 | Средства из сопствених извора 04 | Средства из осталих извора | Укупно | Структура ( % ) |
|---|---|---|---|---|---|---|---|---|
| **Активност** | **0002** | **Подршка предшколском и школском спорту** | | | | | | |
| 810 | 145/0 | 423000 | УСЛУГЕ ПО УГОВОРУ | 1.445.000,00 | 0,00 | 0,00 | 1.445.000,00 | 0,17 |
| **Укупно за активност** | | **0002** | **Подршка предшколском и школском спорту** | **1.445.000,00** | **0,00** | **0,00** | **1.445.000,00** | **0,17** |
| | | | | | | | | |
| **Активност** | **0004** | **Функционисање локалних спортских установа** | | | | | | |
| 810 | 146/0 | 411000 | ПЛАТЕ, ДОДАЦИ И НАКНАДЕ ЗАПОСЛЕНИХ (ЗАРАДЕ) | 2.030.000,00 | 0,00 | 0,00 | 2.030.000,00 | 0,24 |
| 810 | 147/0 | 412000 | СОЦИЈАЛНИ ДОПРИНОСИ НА ТЕРЕТ ПОСЛОДАВЦА | 364.000,00 | 0,00 | 0,00 | 364.000,00 | 0,04 |
| 810 | 148/0 | 413000 | НАКНАДЕ У НАТУРИ | 12.000,00 | 0,00 | 0,00 | 12.000,00 | 0,00 |
| 810 | 149/0 | 415000 | НАКНАДЕ ТРОШКОВА ЗА ЗАПОСЛЕНЕ | 170.000,00 | 0,00 | 0,00 | 170.000,00 | 0,02 |
| 810 | 150/0 | 416000 | НАГРАДЕ ЗАПОСЛЕНИМА И ОСТАЛИ ПОСЕБНИ РАСХОДИ | 100.000,00 | 0,00 | 0,00 | 100.000,00 | 0,01 |
| 810 | 151/0 | 421000 | СТАЛНИ ТРОШКОВИ | 3.170.000,00 | 0,00 | 0,00 | 3.170.000,00 | 0,37 |
| 810 | 152/0 | 422000 | ТРОШКОВИ ПУТОВАЊА | 20.000,00 | 0,00 | 0,00 | 20.000,00 | 0,00 |
| 810 | 153/0 | 425000 | ТЕКУЋЕ ПОПРАВКЕ И ОДРЖАВАЊЕ | 2.590.000,00 | 0,00 | 0,00 | 2.590.000,00 | 0,30 |
| 810 | 154/0 | 426000 | МАТЕРИЈАЛ | 770.000,00 | 0,00 | 0,00 | 770.000,00 | 0,09 |
| 810 | 155/0 | 465000 | ОСТАЛЕ ДОТАЦИЈЕ И ТРАНСФЕРИ | 276.000,00 | 0,00 | 0,00 | 276.000,00 | 0,03 |
| 810 | 156/0 | 482000 | ПОРЕЗИ, ОБАВЕЗНЕ ТАКСЕ, КАЗНЕ, ПЕНАЛИ И КАМАТЕ | 20.000,00 | 0,00 | 0,00 | 20.000,00 | 0,00 |
| 810 | 157/0 | 512000 | МАШИНЕ И ОПРЕМА | 250.000,00 | 0,00 | 0,00 | 250.000,00 | 0,03 |
| 810 | 157/1 | 512000 | МАШИНЕ И ОПРЕМА | 50.000,00 | 0,00 | 0,00 | 50.000,00 | 0,01 |
| **Укупно за активност** | | **0004** | **Функционисање локалних спортских установа** | **9.822.000,00** | **0,00** | **0,00** | **9.822.000,00** | **1,14** |
| | | | | | | | | |
| **Пројекат** | **1301 - П1** | **Уградња хидрантске мрезе и система за дојаву пожара** | | | | | | |
| 810 | 158/0 | 511000 | ЗГРАДЕ И ГРАЂЕВИНСКИ ОБЈЕКТИ | 0,00 | 0,00 | 0,00 | 0,00 | 0,00 |
| **Укупно за пројекат** | | **1301 - П1** | **Уградња хидрантске мрезе и система за дојаву пожара** | **0,00** | **0,00** | **0,00** | **0,00** | **0,00** |
| | | | | | | | | |
| **Пројекат** | **1301 - П2** | **ТУРНИР У ОДБОЈЦИ** | | | | | | |
| 810 | 159/0 | 424000 | СПЕЦИЈАЛИЗОВАНЕ УСЛУГЕ | 500.000,00 | 0,00 | 0,00 | 500.000,00 | 0,06 |
| **Укупно за пројекат** | | **1301 - П2** | **ТУРНИР У ОДБОЈЦИ** | **500.000,00** | **0,00** | **0,00** | **500.000,00** | **0,06** |
| | | | | | | | | |
| **Пројекат** | **1301 - П3** | **АДАПТАЦИЈА СПОРТСКОГ ОБЈЕКТА ФУДБАЛСКЕ СВЛАЦИОНИЦЕ** | | | | | | |
| 810 | 160/0 | 511000 | ЗГРАДЕ И ГРАЂЕВИНСКИ ОБЈЕКТИ | 500.000,00 | 0,00 | 0,00 | 500.000,00 | 0,06 |
| **Укупно за пројекат** | | **1301 - П3** | **АДАПТАЦИЈА СПОРТСКОГ ОБЈЕКТА ФУДБАЛСКЕ СВЛАЦИОНИЦЕ** | **500.000,00** | **0,00** | **0,00** | **500.000,00** | **0,06** |
| | | | | | | | | |
| | | | **Извори финансирања за функцију 810:** | | | | | |
| | | **01** | **Приходе из буџета** | **12.267.000,00** | | | | |
| **Укупно за функц. клас.** | | **810** | **Услуге рекреације и спорта** | **12.267.000,00** | **0,00** | **0,00** | **12.267.000,00** | **1,42** |
| | | | | | | | | |
| | | | **Извори финансирања за главу 4.03:** | | | | | |
| | | **01** | **Приходе из буџета** | **12.267.000,00** | | | | |
| **Укупно за главу** | | **4.03** | **ЈУ СПОРТСКИ ЦЕНТАР** | **12.267.000,00** | **0,00** | **0,00** | **12.267.000,00** | **1,42** |
| | | | | | | | | |
| **Глава** | **4.04** | **НАРОДНА БИБЛИОТЕКА ВУК КАРАЏИЋ** | | | | | | |
| **Функц. клас.** | **820** | **Услуге културе** | | | | | | |
| **Програм** | **1201** | **РАЗВОЈ КУЛТУРЕ И ИНФОРМИСАЊА** | | | | | | |

0 БУЏЕТ ОПШТИНЕ

# ПЛАН РАСХОДА
## 2018

| Шифра функц. класиф. | Број позиције | Економ. класиф. | Опис | Средства из буџета 01 | Средства из сопствених извора 04 | Средства из осталих извора | Укупно | Структура ( % ) |
|---|---|---|---|---|---|---|---|---|
| **Активност** | **0001** | **Функционисање локалних установа културе** | | | | | | |
| 820 | 161/0 | 411000 | ПЛАТЕ, ДОДАЦИ И НАКНАДЕ ЗАПОСЛЕНИХ (ЗАРАДЕ) | 4.838.000,00 | 0,00 | 0,00 | 4.838.000,00 | 0,56 |
| 820 | 162/0 | 412000 | СОЦИЈАЛНИ ДОПРИНОСИ НА ТЕРЕТ ПОСЛОДАВЦА | 863.000,00 | 0,00 | 0,00 | 863.000,00 | 0,10 |
| 820 | 163/0 | 413000 | НАКНАДЕ У НАТУРИ | 66.000,00 | 0,00 | 0,00 | 66.000,00 | 0,01 |
| 820 | 164/0 | 415000 | НАКНАДЕ ТРОШКОВА ЗА ЗАПОСЛЕНЕ | 300.000,00 | 0,00 | 0,00 | 300.000,00 | 0,03 |
| 820 | 165/0 | 421000 | СТАЛНИ ТРОШКОВИ | 780.000,00 | 0,00 | 0,00 | 780.000,00 | 0,09 |
| 820 | 166/0 | 422000 | ТРОШКОВИ ПУТОВАЊА | 80.000,00 | 0,00 | 0,00 | 80.000,00 | 0,01 |
| 820 | 167/0 | 425000 | ТЕКУЋЕ ПОПРАВКЕ И ОДРЖАВАЊЕ | 100.000,00 | 0,00 | 0,00 | 100.000,00 | 0,01 |
| 820 | 168/0 | 426000 | МАТЕРИЈАЛ | 170.000,00 | 0,00 | 0,00 | 170.000,00 | 0,02 |
| 820 | 169/0 | 465000 | ОСТАЛЕ ДОТАЦИЈЕ И ТРАНСФЕРИ | 600.000,00 | 0,00 | 0,00 | 600.000,00 | 0,07 |
| 820 | 170/0 | 482000 | ПОРЕЗИ, ОБАВЕЗНЕ ТАКСЕ, КАЗНЕ, ПЕНАЛИ И КАМАТЕ | 12.000,00 | 0,00 | 0,00 | 12.000,00 | 0,00 |
| 820 | 171/0 | 512000 | МАШИНЕ И ОПРЕМА | 305.000,00 | 0,00 | 0,00 | 305.000,00 | 0,04 |
| 820 | 172/0 | 515000 | НЕМАТЕРИЈАЛНА ИМОВИНА | 480.000,00 | 0,00 | 0,00 | 480.000,00 | 0,06 |
| 820 | 172/1 | 515000 | НЕМАТЕРИЈАЛНА ИМОВИНА | 0,00 | 0,00 | 0,00 | 0,00 | 0,00 |
| **Укупно за активност** | | **0001** | **Функционисање локалних установа културе** | **8.594.000,00** | **0,00** | **0,00** | **8.594.000,00** | **1,00** |
| | | | | | | | | |
| **Активност** | **0003** | **Унапређење система очувања и представљања културно-историјског наслеђа** | | | | | | |
| 820 | 173/0 | 423000 | УСЛУГЕ ПО УГОВОРУ | 443.000,00 | 0,00 | 0,00 | 443.000,00 | 0,05 |
| 820 | 174/0 | 424000 | СПЕЦИЈАЛИЗОВАНЕ УСЛУГЕ | 165.000,00 | 0,00 | 0,00 | 165.000,00 | 0,02 |
| **Укупно за активност** | | **0003** | **Унапређење система очувања и представљања културно-историјског наслеђа** | **608.000,00** | **0,00** | **0,00** | **608.000,00** | **0,07** |
| | | | | | | | | |
| **Пројекат** | **1201 - П2** | **Санација фасаде на згради библиотеке** | | | | | | |
| 820 | 175/0 | 511000 | ЗГРАДЕ И ГРАЂЕВИНСКИ ОБЈЕКТИ | 0,00 | 0,00 | 0,00 | 0,00 | 0,00 |
| 820 | 175/1 | 511000 | ЗГРАДЕ И ГРАЂЕВИНСКИ ОБЈЕКТИ | 100.000,00 | 0,00 | 0,00 | 100.000,00 | 0,01 |
| **Укупно за пројекат** | | **1201 - П2** | **Санација фасаде на згради библиотеке** | **100.000,00** | **0,00** | **0,00** | **100.000,00** | **0,01** |
| | | | | | | | | |
| **Пројекат** | **1201 - П3** | **Реконструкција котларнице** | | | | | | |
| 820 | 176/0 | 511000 | ЗГРАДЕ И ГРАЂЕВИНСКИ ОБЈЕКТИ | 0,00 | 0,00 | 0,00 | 0,00 | 0,00 |
| **Укупно за пројекат** | | **1201 - П3** | **Реконструкција котларнице** | **0,00** | **0,00** | **0,00** | **0,00** | **0,00** |
| | | | | | | | | |
| **Пројекат** | **1201 - П4** | **Рамски сутони и јубилеј Народне библиотеке** | | | | | | |
| 820 | 177/0 | 423000 | УСЛУГЕ ПО УГОВОРУ | 405.000,00 | 0,00 | 0,00 | 405.000,00 | 0,05 |
| 820 | 178/0 | 424000 | СПЕЦИЈАЛИЗОВАНЕ УСЛУГЕ | 225.000,00 | 0,00 | 0,00 | 225.000,00 | 0,03 |
| 820 | 179/0 | 426000 | МАТЕРИЈАЛ | 45.000,00 | 0,00 | 0,00 | 45.000,00 | 0,01 |
| **Укупно за пројекат** | | **1201 - П4** | **Рамски сутони и јубилеј Народне библиотеке** | **675.000,00** | **0,00** | **0,00** | **675.000,00** | **0,08** |
| | | | | | | | | |
| | | | **Извори финансирања за функцију 820:** | | | | | |
| | | **01** | **Приходе из буџета** | **9.977.000,00** | | | | |
| **Укупно за функц. клас.** | | **820** | **Услуге културе** | **9.977.000,00** | **0,00** | **0,00** | **9.977.000,00** | **1,16** |
| | | | | | | | | |
| | | | **Извори финансирања за главу 4.04:** | | | | | |
| | | **01** | **Приходе из буџета** | **9.977.000,00** | | | | |
| **Укупно за главу** | | **4.04** | **НАРОДНА БИБЛИОТЕКА ВУК КАРАЏИЋ** | **9.977.000,00** | **0,00** | **0,00** | **9.977.000,00** | **1,16** |

0 БУЏЕТ ОПШТИНЕ

# ПЛАН РАСХОДА
## 2018

| Шифра функц. класиф. | Број позиције | Економ. класиф. | Опис | Средства из буџета 01 | Средства из сопствених извора 04 | Средства из осталих извора | Укупно | Структура ( % ) |
|---|---|---|---|---|---|---|---|---|
| **Глава** | **4.05** | **ЈУ КУЛТУРНИ ЦЕНТАР** | | | | | | |
| **Функц. клас.** | **820** | **Услуге културе** | | | | | | |
| **Програм** | **1201** | **РАЗВОЈ КУЛТУРЕ И ИНФОРМИСАЊА** | | | | | | |
| | | | | | | | | |
| **Активност** | **0001** | **Функционисање локалних установа културе** | | | | | | |
| 820 | 180/0 | 411000 | ПЛАТЕ, ДОДАЦИ И НАКНАДЕ ЗАПОСЛЕНИХ (ЗАРАДЕ) | 2.639.000,00 | 0,00 | 0,00 | 2.639.000,00 | 0,31 |
| 820 | 181/0 | 412000 | СОЦИЈАЛНИ ДОПРИНОСИ НА ТЕРЕТ ПОСЛОДАВЦА | 475.000,00 | 0,00 | 0,00 | 475.000,00 | 0,06 |
| 820 | 181/1 | 414000 | СОЦИЈАЛНА ДАВАЊА ЗАПОСЛЕНИМА | 20.000,00 | 0,00 | 0,00 | 20.000,00 | 0,00 |
| 820 | 182/0 | 415000 | НАКНАДЕ ТРОШКОВА ЗА ЗАПОСЛЕНЕ | 219.000,00 | 0,00 | 0,00 | 219.000,00 | 0,03 |
| 820 | 183/0 | 421000 | СТАЛНИ ТРОШКОВИ | 832.000,00 | 0,00 | 0,00 | 832.000,00 | 0,10 |
| 820 | 184/0 | 422000 | ТРОШКОВИ ПУТОВАЊА | 20.000,00 | 0,00 | 0,00 | 20.000,00 | 0,00 |
| 820 | 185/0 | 425000 | ТЕКУЋЕ ПОПРАВКЕ И ОДРЖАВАЊЕ | 105.000,00 | 0,00 | 0,00 | 105.000,00 | 0,01 |
| 820 | 186/0 | 465000 | ОСТАЛЕ ДОТАЦИЈЕ И ТРАНСФЕРИ | 149.000,00 | 0,00 | 0,00 | 149.000,00 | 0,02 |
| 820 | 187/0 | 482000 | ПОРЕЗИ, ОБАВЕЗНЕ ТАКСЕ, КАЗНЕ, ПЕНАЛИ И КАМАТЕ | 0,00 | 0,00 | 0,00 | 0,00 | 0,00 |
| 820 | 187/1 | 482000 | ПОРЕЗИ, ОБАВЕЗНЕ ТАКСЕ, КАЗНЕ, ПЕНАЛИ И КАМАТЕ | 24.000,00 | 0,00 | 0,00 | 24.000,00 | 0,00 |
| 820 | 188/0 | 512000 | МАШИНЕ И ОПРЕМА | 810.000,00 | 0,00 | 0,00 | 810.000,00 | 0,09 |
| **Укупно за активност** | | **0001** | **Функционисање локалних установа културе** | **5.293.000,00** | **0,00** | **0,00** | **5.293.000,00** | **0,61** |
| | | | | | | | | |
| **Активност** | **0002** | **Јачање културне продукције и уметничког стваралаштва** | | | | | | |
| 820 | 189/0 | 423000 | УСЛУГЕ ПО УГОВОРУ | 920.000,00 | 0,00 | 0,00 | 920.000,00 | 0,11 |
| 820 | 190/0 | 424000 | СПЕЦИЈАЛИЗОВАНЕ УСЛУГЕ | 1.061.000,00 | 0,00 | 0,00 | 1.061.000,00 | 0,12 |
| 820 | 191/0 | 426000 | МАТЕРИЈАЛ | 461.000,00 | 0,00 | 0,00 | 461.000,00 | 0,05 |
| **Укупно за активност** | | **0002** | **Јачање културне продукције и уметничког стваралаштва** | **2.442.000,00** | **0,00** | **0,00** | **2.442.000,00** | **0,28** |
| | | | | | | | | |
| **Пројекат** | **1201 - П1** | **Музички фестивал „Царевчеви дани„** | | | | | | |
| 820 | 192/0 | 423000 | УСЛУГЕ ПО УГОВОРУ | 574.320,00 | 0,00 | 0,00 | 574.320,00 | 0,07 |
| 820 | 193/0 | 424000 | СПЕЦИЈАЛИЗОВАНЕ УСЛУГЕ | 961.380,00 | 0,00 | 0,00 | 961.380,00 | 0,11 |
| 820 | 194/0 | 426000 | МАТЕРИЈАЛ | 194.300,00 | 0,00 | 0,00 | 194.300,00 | 0,02 |
| **Укупно за пројекат** | | **1201 - П1** | **Музички фестивал „Царевчеви дани„** | **1.730.000,00** | **0,00** | **0,00** | **1.730.000,00** | **0,20** |
| | | | | | | | | |
| | | | **Извори финансирања за функцију 820:** | | | | | |
| | | **01** | **Приходе из буџета** | **9.465.000,00** | | | | |
| **Укупно за функц. клас.** | | **820** | **Услуге културе** | **9.465.000,00** | **0,00** | **0,00** | **9.465.000,00** | **1,10** |
| | | | | | | | | |
| | | | **Извори финансирања за главу 4.05:** | | | | | |
| | | **01** | **Приходе из буџета** | **9.465.000,00** | | | | |
| **Укупно за главу** | | **4.05** | **ЈУ КУЛТУРНИ ЦЕНТАР** | **9.465.000,00** | **0,00** | **0,00** | **9.465.000,00** | **1,10** |
| | | | | | | | | |
| **Глава** | **4.06** | **ЈУ НАРОДНИ МУЗЕЈ** | | | | | | |
| **Функц. клас.** | **820** | **Услуге културе** | | | | | | |
| **Програм** | **1201** | **РАЗВОЈ КУЛТУРЕ И ИНФОРМИСАЊА** | | | | | | |
| | | | | | | | | |
| **Активност** | **0001** | **Функционисање локалних установа културе** | | | | | | |
| 820 | 195/0 | 411000 | ПЛАТЕ, ДОДАЦИ И НАКНАДЕ ЗАПОСЛЕНИХ (ЗАРАДЕ) | 1.406.000,00 | 0,00 | 0,00 | 1.406.000,00 | 0,16 |
| 820 | 196/0 | 412000 | СОЦИЈАЛНИ ДОПРИНОСИ НА ТЕРЕТ ПОСЛОДАВЦА | 254.000,00 | 0,00 | 0,00 | 254.000,00 | 0,03 |

0 БУЏЕТ ОПШТИНЕ

# ПЛАН РАСХОДА
## 2018

| Шифра функц. класиф. | Број позиције | Економ. класиф. | Опис | Средства из буџета 01 | Средства из сопствених извора 04 | Средства из осталих извора | Укупно | Структура ( % ) |
|---|---|---|---|---|---|---|---|---|
| 820 | 197/0 | 421000 | СТАЛНИ ТРОШКОВИ | 239.000,00 | 0,00 | 0,00 | 239.000,00 | 0,03 |
| 820 | 198/0 | 423000 | УСЛУГЕ ПО УГОВОРУ | 1.311.000,00 | 0,00 | 0,00 | 1.311.000,00 | 0,15 |
| 820 | 198/1 | 423000 | УСЛУГЕ ПО УГОВОРУ | 100.000,00 | 0,00 | 0,00 | 100.000,00 | 0,01 |
| 820 | 199/0 | 424000 | СПЕЦИЈАЛИЗОВАНЕ УСЛУГЕ | 70.000,00 | 0,00 | 0,00 | 70.000,00 | 0,01 |
| 820 | 200/0 | 425000 | ТЕКУЋЕ ПОПРАВКЕ И ОДРЖАВАЊЕ | 120.000,00 | 0,00 | 0,00 | 120.000,00 | 0,01 |
| 820 | 201/0 | 426000 | МАТЕРИЈАЛ | 210.000,00 | 0,00 | 0,00 | 210.000,00 | 0,02 |
| 820 | 202/0 | 465000 | ОСТАЛЕ ДОТАЦИЈЕ И ТРАНСФЕРИ | 215.500,00 | 0,00 | 0,00 | 215.500,00 | 0,03 |
| 820 | 203/0 | 512000 | МАШИНЕ И ОПРЕМА | 417.000,00 | 0,00 | 0,00 | 417.000,00 | 0,05 |
| 820 | 203/1 | 512000 | МАШИНЕ И ОПРЕМА | 113.000,00 | 0,00 | 0,00 | 113.000,00 | 0,01 |
| 820 | 204/0 | 515000 | НЕМАТЕРИЈАЛНА ИМОВИНА | 300.000,00 | 0,00 | 0,00 | 300.000,00 | 0,03 |
| **Укупно за активност** | | **0001** | **Функционисање локалних установа културе** | **4.755.500,00** | **0,00** | **0,00** | **4.755.500,00** | **0,55** |
| | | | | | | | | |
| **Пројекат** | **1201 - П5** | **НОћ МУЗЕЈА** | | | | | | |
| 820 | 205/0 | 423000 | УСЛУГЕ ПО УГОВОРУ | 180.000,00 | 0,00 | 0,00 | 180.000,00 | 0,02 |
| 820 | 206/0 | 424000 | СПЕЦИЈАЛИЗОВАНЕ УСЛУГЕ | 20.000,00 | 0,00 | 0,00 | 20.000,00 | 0,00 |
| **Укупно за пројекат** | | **1201 - П5** | **НОћ МУЗЕЈА** | **200.000,00** | **0,00** | **0,00** | **200.000,00** | **0,02** |
| | | | | | | | | |
| **Пројекат** | **1201 - П6** | **Међународна ликовна колонија** | | | | | | |
| 820 | 207/0 | 423000 | УСЛУГЕ ПО УГОВОРУ | 330.000,00 | 0,00 | 0,00 | 330.000,00 | 0,04 |
| 820 | 208/0 | 424000 | СПЕЦИЈАЛИЗОВАНЕ УСЛУГЕ | 420.000,00 | 0,00 | 0,00 | 420.000,00 | 0,05 |
| 820 | 209/0 | 426000 | МАТЕРИЈАЛ | 250.000,00 | 0,00 | 0,00 | 250.000,00 | 0,03 |
| **Укупно за пројекат** | | **1201 - П6** | **Међународна ликовна колонија** | **1.000.000,00** | **0,00** | **0,00** | **1.000.000,00** | **0,12** |
| | | | | | | | | |
| | | | **Извори финансирања за функцију 820:** | | | | | |
| | | **01** | **Приходе из буџета** | **5.955.500,00** | | | | |
| **Укупно за функц. клас.** | | **820** | **Услуге културе** | **5.955.500,00** | **0,00** | **0,00** | **5.955.500,00** | **0,69** |
| | | | | | | | | |
| | | | **Извори финансирања за главу 4.06:** | | | | | |
| | | **01** | **Приходе из буџета** | **5.955.500,00** | | | | |
| **Укупно за главу** | | **4.06** | **ЈУ НАРОДНИ МУЗЕЈ** | **5.955.500,00** | **0,00** | **0,00** | **5.955.500,00** | **0,69** |
| | | | | | | | | |
| **Глава** | **4.07** | **ПРЕДШКОЛСКА УСТАНОВА МАЈСКИ ЦВЕТ** | | | | | | |
| **Функц. клас.** | **911** | **Предшколско образовање** | | | | | | |
| **Програм** | **2001** | **ПРЕДШКОЛСКО ОБРАЗОВАЊЕ И ВАСПИТАЊЕ** | | | | | | |
| | | | | | | | | |
| **Активност** | **0001** | **Функционисање и остваривање предшколског васпитања и образовања** | | | | | | |
| 911 | 210/0 | 411000 | ПЛАТЕ, ДОДАЦИ И НАКНАДЕ ЗАПОСЛЕНИХ (ЗАРАДЕ) | 33.730.000,00 | 0,00 | 0,00 | 33.730.000,00 | 3,92 |
| 911 | 211/0 | 412000 | СОЦИЈАЛНИ ДОПРИНОСИ НА ТЕРЕТ ПОСЛОДАВЦА | 6.050.000,00 | 0,00 | 0,00 | 6.050.000,00 | 0,70 |
| 911 | 212/0 | 413000 | НАКНАДЕ У НАТУРИ | 100.000,00 | 0,00 | 0,00 | 100.000,00 | 0,01 |
| 911 | 213/0 | 414000 | СОЦИЈАЛНА ДАВАЊА ЗАПОСЛЕНИМА | 850.000,00 | 0,00 | 350.000,00 | 1.200.000,00 | 0,14 |
| 911 | 214/0 | 415000 | НАКНАДЕ ТРОШКОВА ЗА ЗАПОСЛЕНЕ | 950.000,00 | 0,00 | 0,00 | 950.000,00 | 0,11 |
| 911 | 215/0 | 416000 | НАГРАДЕ ЗАПОСЛЕНИМА И ОСТАЛИ ПОСЕБНИ РАСХОДИ | 820.000,00 | 0,00 | 0,00 | 820.000,00 | 0,10 |
| 911 | 216/0 | 421000 | СТАЛНИ ТРОШКОВИ | 3.177.000,00 | 0,00 | 0,00 | 3.177.000,00 | 0,37 |
| 911 | 216/1 | 421000 | СТАЛНИ ТРОШКОВИ | 0,00 | 0,00 | 100.000,00 | 100.000,00 | 0,01 |
| 911 | 217/0 | 422000 | ТРОШКОВИ ПУТОВАЊА | 290.000,00 | 0,00 | 340.000,00 | 630.000,00 | 0,07 |

# ПЛАН РАСХОДА
## 2018

**0 БУЏЕТ ОПШТИНЕ**

| Шифра функц. класиф. | Број позиције | Економ. класиф. | Опис | Средства из буџета 01 | Средства из сопствених извора 04 | Средства из осталих извора | Укупно | Структура ( % ) |
|---|---|---|---|---|---|---|---|---|
| 911 | 218/0 | 423000 | УСЛУГЕ ПО УГОВОРУ | 2.148.000,00 | 0,00 | 0,00 | 2.148.000,00 | 0,25 |
| 911 | 219/0 | 424000 | СПЕЦИЈАЛИЗОВАНЕ УСЛУГЕ | 480.000,00 | 0,00 | 0,00 | 480.000,00 | 0,06 |
| 911 | 220/0 | 425000 | ТЕКУЋЕ ПОПРАВКЕ И ОДРЖАВАЊЕ | 1.330.000,00 | 0,00 | 0,00 | 1.330.000,00 | 0,15 |
| 911 | 221/0 | 426000 | МАТЕРИЈАЛ | 5.913.000,00 | 0,00 | 60.000,00 | 5.973.000,00 | 0,69 |
| 911 | 221/1 | 426000 | МАТЕРИЈАЛ | 0,00 | 0,00 | 160.000,00 | 160.000,00 | 0,02 |
| 911 | 222/0 | 465000 | ОСТАЛЕ ДОТАЦИЈЕ И ТРАНСФЕРИ | 4.420.000,00 | 0,00 | 0,00 | 4.420.000,00 | 0,51 |
| 911 | 223/0 | 482000 | ПОРЕЗИ, ОБАВЕЗНЕ ТАКСЕ, КАЗНЕ, ПЕНАЛИ И КАМАТЕ | 70.000,00 | 0,00 | 0,00 | 70.000,00 | 0,01 |
| 911 | 223/1 | 511000 | ЗГРАДЕ И ГРАЂЕВИНСКИ ОБЈЕКТИ | 312.000,00 | 0,00 | 0,00 | 312.000,00 | 0,04 |
| 911 | 224/0 | 512000 | МАШИНЕ И ОПРЕМА | 3.751.000,00 | 0,00 | 0,00 | 3.751.000,00 | 0,44 |
| **Укупно за активност** | | **0001** | **Функционисање и остваривање предшколског васпитања и образовања** | **64.391.000,00** | **0,00** | **1.010.000,00** | **65.401.000,00** | **7,59** |
| | | | | | | | | |
| | | | **Извори финансирања за функцију 911:** | | | | | |
| | | **01** | **Приходе из буџета** | **64.391.000,00** | | | | |
| | | **07** | **Трансфере од других нивоа власти** | | | **350.000,00** | | |
| | | **08** | **Примања од продаје нефинансијске имовине** | | | **60.000,00** | | |
| | | **16** | **Родитељски динар за ваннаставне активности** | | | **600.000,00** | | |
| **Укупно за функц. клас.** | | **911** | **Предшколско образовање** | **64.391.000,00** | **0,00** | **1.010.000,00** | **65.401.000,00** | **7,59** |
| | | | | | | | | |
| | | | **Извори финансирања за главу 4.07:** | | | | | |
| | | **01** | **Приходе из буџета** | **64.391.000,00** | | | | |
| | | **07** | **Трансфере од других нивоа власти** | | | **350.000,00** | | |
| | | **08** | **Примања од продаје нефинансијске имовине** | | | **60.000,00** | | |
| | | **16** | **Родитељски динар за ваннаставне активности** | | | **600.000,00** | | |
| **Укупно за главу** | | **4.07** | **ПРЕДШКОЛСКА УСТАНОВА МАЈСКИ ЦВЕТ** | **64.391.000,00** | **0,00** | **1.010.000,00** | **65.401.000,00** | **7,59** |
| | | | | | | | | |
| | | | **Извори финансирања за раздео 4:** | | | | | |
| | | **01** | **Приходе из буџета** | **792.546.473,37** | | | | |
| | | **04** | **Сопствене приходе буџетских корисника** | | **13.495.000,00** | | | |
| | | **07** | **Трансфере од других нивоа власти** | | | **350.000,00** | | |
| | | **08** | **Примања од продаје нефинансијске имовине** | | | **210.000,00** | | |
| | | **09** | **Примања од продаје нефинансијске имовине** | | | **100.000,00** | | |
| | | **13** | **Нераспоређени вишак прихода из ранијих година** | | | **25.000.000,00** | | |
| | | **16** | **Родитељски динар за ваннаставне активности** | | | **600.000,00** | | |
| **Укупно за раздео** | | **4** | **ОПШТИНСКА УПРАВА** | **792.546.473,37** | **13.495.000,00** | **26.260.000,00** | **832.301.473,37** | **96,63** |
| | | | | | | | | |
| **Раздео** | **5** | **ОПШТИНСКО ВЕЋЕ** | | | | | | |
| **Функц. клас.** | **110** | **Извршни и законодавни органи, финансијски и фискални послови и спољни послови** | | | | | | |
| **Програм** | **2101** | **ПОЛИТИЧКИ СИСТЕМ ЛОКАЛНЕ САМОУПРАВЕ** | | | | | | |
| | | | | | | | | |
| **Активност** | **0002** | **Функционисање извршних органа** | | | | | | |
| 110 | 225/0 | 423000 | УСЛУГЕ ПО УГОВОРУ | 1.250.000,00 | 0,00 | 0,00 | 1.250.000,00 | 0,15 |
| 110 | 226/0 | 426000 | МАТЕРИЈАЛ | 350.000,00 | 0,00 | 0,00 | 350.000,00 | 0,04 |
| **Укупно за активност** | | **0002** | **Функционисање извршних органа** | **1.600.000,00** | **0,00** | **0,00** | **1.600.000,00** | **0,19** |

0 БУЏЕТ ОПШТИНЕ

# ПЛАН РАСХОДА
## 2018

| Шифра функц. класиф. | Број позиције | Економ. класиф. | Опис | Средства из буџета 01 | Средства из сопствених извора 04 | Средства из осталих извора | Укупно | Структура ( % ) |
|---|---|---|---|---|---|---|---|---|
| | | | Извори финансирања за функцију 110: | | | | | |
| | | 01 | Приходе из буџета | 1.600.000,00 | | | | |
| Укупно за функц. клас. | | 110 | Извршни и законодавни органи, финансијски и фискални послови и спољни послови | 1.600.000,00 | 0,00 | 0,00 | 1.600.000,00 | 0,19 |
| | | | | | | | | |
| | | | Извори финансирања за раздео 5: | | | | | |
| | | 01 | Приходе из буџета | 1.600.000,00 | | | | |
| Укупно за раздео | | 5 | ОПШТИНСКО ВЕЋЕ | 1.600.000,00 | 0,00 | 0,00 | 1.600.000,00 | 0,19 |
| | | | | | | | | |
| | | | Извори финансирања за БК 0: | | | | | |
| | | 01 | Приходе из буџета | 821.579.543,37 | | | | |
| | | 04 | Сопствене приходе буџетских корисника | | 13.495.000,00 | | | |
| | | 07 | Трансфере од других нивоа власти | | | 350.000,00 | | |
| | | 08 | Примања од продаје нефинансијске имовине | | | 210.000,00 | | |
| | | 09 | Примања од продаје нефинансијске имовине | | | 100.000,00 | | |
| | | 13 | Нераспоређени вишак прихода из ранијих година | | | 25.000.000,00 | | |
| | | 16 | Родитељски динар за ваннаставне активности | | | 600.000,00 | | |
| Укупно за БК | | 0 | БУЏЕТ ОПШТИНЕ | 821.579.543,37 | 13.495.000,00 | 26.260.000,00 | 861.334.543,37 | 100,00 |

М.П.

_____ _____

# ПЛАН РАСХОДА ПО ФУНКЦИОНАЛНИМ КЛАСИФИКАЦИЈАМА

**За период: 01.01.2018-31.12.2018**

| Раздео | Назив раздела | План | Средства из буџета 01 | Средства из сопствених извора 04 | Средства из осталих извора |
|---|---|---|---|---|---|
| | | | | | |
| **Функц. клас. 020** | | | | | |
| 4 | Општинска управа | 3.500.000,00 | 3.500.000,00 | 0,00 | 0,00 |
| **Укупно за функц. клас. 020 Старост** | | **3.500.000,00** | **3.500.000,00** | **0,00** | **0,00** |
| | | | | | |
| **Функц. клас. 040** | | | | | |
| 4 | Општинска управа | 28.102.000,00 | 28.102.000,00 | 0,00 | 0,00 |
| **Укупно за функц. клас. 040 Породица и деца** | | **28.102.000,00** | **28.102.000,00** | **0,00** | **0,00** |
| | | | | | |
| **Функц. клас. 070** | | | | | |
| 4 | Општинска управа | 12.128.048,80 | 12.128.048,80 | 0,00 | 0,00 |
| **Укупно за функц. клас. 070 Социјална помоћ угроженом становништву, некласификована на другом месту** | | **12.128.048,80** | **12.128.048,80** | **0,00** | **0,00** |
| | | | | | |
| **Функц. клас. 090** | | | | | |
| 4 | Општинска управа | 2.280.000,00 | 2.280.000,00 | 0,00 | 0,00 |
| **Укупно за функц. клас. 090 Социјална заштита некласификована на другом месту** | | **2.280.000,00** | **2.280.000,00** | **0,00** | **0,00** |
| | | | | | |
| **Функц. клас. 110** | | | | | |
| 1 | Скупштина | 8.521.070,00 | 8.521.070,00 | 0,00 | 0,00 |
| 5 | Општинско веће | 1.600.000,00 | 1.600.000,00 | 0,00 | 0,00 |
| **Укупно за функц. клас. 110 Извршни и законодавни органи, финансијски и фискални послови и спољни послови** | | **10.121.070,00** | **10.121.070,00** | **0,00** | **0,00** |
| | | | | | |
| **Функц. клас. 111** | | | | | |
| 2 | Председник | 16.759.000,00 | 16.759.000,00 | 0,00 | 0,00 |
| **Укупно за функц. клас. 111 Извршни и законодавни органи** | | **16.759.000,00** | **16.759.000,00** | **0,00** | **0,00** |
| | | | | | |
| **Функц. клас. 130** | | | | | |
| 4 | ОПШТИНСКА УПРАВА | 179.474.695,23 | 179.474.695,23 | 0,00 | 0,00 |
| **Укупно за функц. клас. 130 Опште услуге** | | **179.474.695,23** | **179.474.695,23** | **0,00** | **0,00** |
| | | | | | |
| **Функц. клас. 160** | | | | | |
| 4 | ОПШТИНСКА УПРАВА | 11.159.004,00 | 11.159.004,00 | 0,00 | 0,00 |
| **Укупно за функц. клас. 160 Опште јавне услуге некласификоване на другом месту** | | **11.159.004,00** | **11.159.004,00** | **0,00** | **0,00** |
| | | | | | |
| **Функц. клас. 330** | | | | | |
| 3 | Општинско јавно правобранилаштво | 2.153.000,00 | 2.153.000,00 | 0,00 | 0,00 |
| **Укупно за функц. клас. 330 Судови** | | **2.153.000,00** | **2.153.000,00** | **0,00** | **0,00** |
| | | | | | |
| **Функц. клас. 411** | | | | | |
| 4 | Општинска управа | 2.950.000,00 | 2.950.000,00 | 0,00 | 0,00 |
| **Укупно за функц. клас. 411 Општи економски и комерцијални послови** | | **2.950.000,00** | **2.950.000,00** | **0,00** | **0,00** |
| | | | | | |
| **Функц. клас. 421** | | | | | |

# ПЛАН РАСХОДА ПО ФУНКЦИОНАЛНИМ КЛАСИФИКАЦИЈАМА

**За период: 01.01.2018-31.12.2018**

| Раздео | Назив раздела | План | Средства из буџета 01 | Средства из сопствених извора 04 | Средства из осталих извора |
|---|---|---|---|---|---|
| 4 | Општинска управа | 8.500.000,00 | 8.500.000,00 | 0,00 | 0,00 |
| **Укупно за функц. клас. 421 Пољопривреда** | | **8.500.000,00** | **8.500.000,00** | **0,00** | **0,00** |
| | | | | | |
| **Функц. клас. 451** | | | | | |
| 4 | Општинска управа | 81.445.000,00 | 81.445.000,00 | 0,00 | 0,00 |
| **Укупно за функц. клас. 451 Друмски саобраћај** | | **81.445.000,00** | **81.445.000,00** | **0,00** | **0,00** |
| | | | | | |
| **Функц. клас. 452** | | | | | |
| 4 | Општинска управа | 9.416.587,00 | 9.416.587,00 | 0,00 | 0,00 |
| **Укупно за функц. клас. 452 Водени саобраћај** | | **9.416.587,00** | **9.416.587,00** | **0,00** | **0,00** |
| | | | | | |
| **Функц. клас. 473** | | | | | |
| 4 | ОПШТИНСКА УПРАВА | 95.753.000,00 | 57.008.000,00 | 13.495.000,00 | 25.250.000,00 |
| 4 | Општинска управа | 45.305.836,28 | 45.305.836,28 | 0,00 | 0,00 |
| **Укупно за функц. клас. 473 Туризам** | | **141.058.836,28** | **102.313.836,28** | **13.495.000,00** | **25.250.000,00** |
| | | | | | |
| **Функц. клас. 520** | | | | | |
| 4 | Општинска управа | 14.400.000,00 | 14.400.000,00 | 0,00 | 0,00 |
| **Укупно за функц. клас. 520 Управљање отпадним водама** | | **14.400.000,00** | **14.400.000,00** | **0,00** | **0,00** |
| | | | | | |
| **Функц. клас. 550** | | | | | |
| 4 | Општинска управа | 8.742.350,00 | 8.742.350,00 | 0,00 | 0,00 |
| **Укупно за функц. клас. 550 Заштита животне средине - истраживање и развој** | | **8.742.350,00** | **8.742.350,00** | **0,00** | **0,00** |
| | | | | | |
| **Функц. клас. 560** | | | | | |
| 4 | Општинска управа | 8.450.000,00 | 8.450.000,00 | 0,00 | 0,00 |
| **Укупно за функц. клас. 560 Заштита животне средине некласификована на другом месту** | | **8.450.000,00** | **8.450.000,00** | **0,00** | **0,00** |
| | | | | | |
| **Функц. клас. 620** | | | | | |
| 4 | Општинска управа | 30.308.000,00 | 30.308.000,00 | 0,00 | 0,00 |
| **Укупно за функц. клас. 620 Развој заједнице** | | **30.308.000,00** | **30.308.000,00** | **0,00** | **0,00** |
| | | | | | |
| **Функц. клас. 630** | | | | | |
| 4 | Општинска управа | 45.983.751,71 | 45.983.751,71 | 0,00 | 0,00 |
| **Укупно за функц. клас. 630 Водоснабдевање** | | **45.983.751,71** | **45.983.751,71** | **0,00** | **0,00** |
| | | | | | |
| **Функц. клас. 640** | | | | | |
| 4 | Општинска управа | 17.340.000,00 | 17.340.000,00 | 0,00 | 0,00 |
| **Укупно за функц. клас. 640 Улична расвета** | | **17.340.000,00** | **17.340.000,00** | **0,00** | **0,00** |
| | | | | | |
| **Функц. клас. 740** | | | | | |
| 4 | Општинска управа | 7.280.000,00 | 7.280.000,00 | 0,00 | 0,00 |
| **Укупно за функц. клас. 740 Услуге јавног здравства** | | **7.280.000,00** | **7.280.000,00** | **0,00** | **0,00** |

# ПЛАН РАСХОДА ПО ФУНКЦИОНАЛНИМ КЛАСИФИКАЦИЈАМА

**За период: 01.01.2018-31.12.2018**

| Раздео | Назив раздела | План | Средства из буџета 01 | Средства из сопствених извора 04 | Средства из осталих извора |
|---|---|---|---|---|---|
| | | | | | |
| **Функц. клас. 810** | | | | | |
| 4 | Општинска управа | 28.388.646,91 | 28.388.646,91 | 0,00 | 0,00 |
| 4 | ОПШТИНСКА УПРАВА | 12.267.000,00 | 12.267.000,00 | 0,00 | 0,00 |
| **Укупно за функц. клас. 810 Услуге рекреације и спорта** | | **40.655.646,91** | **40.655.646,91** | **0,00** | **0,00** |
| | | | | | |
| **Функц. клас. 820** | | | | | |
| 4 | ОПШТИНСКА УПРАВА | 25.397.500,00 | 25.397.500,00 | 0,00 | 0,00 |
| **Укупно за функц. клас. 820 Услуге културе** | | **25.397.500,00** | **25.397.500,00** | **0,00** | **0,00** |
| | | | | | |
| **Функц. клас. 911** | | | | | |
| 4 | Општинска управа | 32.355.565,00 | 32.355.565,00 | 0,00 | 0,00 |
| 4 | ОПШТИНСКА УПРАВА | 65.401.000,00 | 64.391.000,00 | 0,00 | 1.010.000,00 |
| **Укупно за функц. клас. 911 Предшколско образовање** | | **97.756.565,00** | **96.746.565,00** | **0,00** | **1.010.000,00** |
| | | | | | |
| **Функц. клас. 912** | | | | | |
| 4 | Општинска управа | 48.823.628,44 | 48.823.628,44 | 0,00 | 0,00 |
| **Укупно за функц. клас. 912 Основно образовање** | | **48.823.628,44** | **48.823.628,44** | **0,00** | **0,00** |
| | | | | | |
| **Функц. клас. 920** | | | | | |
| 4 | Општинска управа | 7.149.860,00 | 7.149.860,00 | 0,00 | 0,00 |
| **Укупно за функц. клас. 920 Средње образовање** | | **7.149.860,00** | **7.149.860,00** | **0,00** | **0,00** |

**Буџет 2018** **Датум штампе: 08.11.2018 08:04:11**

## ПЛАН РАСХОДА ПО ПРОЈЕКТИМА
**За период: 01.01.2018-31.12.2018**

| Назив пројекта | | Износ у динарима |
|---|---|---|
| **Програм 0401** | **ЗАШТИТА ЖИВОТНЕ СРЕДИНЕ** | |
| 0401 - П1 | Секундарна канализациона мрежа Мајур | 11.950.000,00 |
| 0401 - П3 | Канализација Столета Опанчара и слепо сокаче | 1.650.000,00 |
| **Укупно за програм: 0401** | **ЗАШТИТА ЖИВОТНЕ СРЕДИНЕ** | **13.600.000,00** |
| | | |
| **Програм 0602** | **ОПШТЕ УСЛУГЕ ЛОКАЛНЕ САМОУПРАВЕ** | |
| 0602 - П1 | Учешће у пројектима удружења грађана и удружења невладиних организација | 800.000,00 |
| **Укупно за програм: 0602** | **ОПШТЕ УСЛУГЕ ЛОКАЛНЕ САМОУПРАВЕ** | **800.000,00** |
| | | |
| **Програм 0701** | **ОРГАНИЗАЦИЈА САОБРАЋАЈА И САОБРАЋАЈНА ИНФРАСТРУКТУРА** | |
| 0701 - П1 | Асфалтирање улица у градским и сеоским насељима | 55.400.000,00 |
| 0701 - П2 | Пристан у Раму | 9.416.587,00 |
| **Укупно за програм: 0701** | **ОРГАНИЗАЦИЈА САОБРАЋАЈА И САОБРАЋАЈНА ИНФРАСТРУКТУРА** | **64.816.587,00** |
| | | |
| **Програм 1102** | **КОМУНАЛНЕ ДЕЛАТНОСТИ** | |
| 1102 - П1 | Потисни цевовод Конглавица | 40.213.751,71 |
| 1102 - П2 | Секундарна мрежа Курјаче - Мајиловац | 4.600.000,00 |
| 1102 - П3 | Секундарни водовод Језерска звезда | 0,00 |
| 1102 - П4 | Чесма код споменика | 0,00 |
| **Укупно за програм: 1102** | **КОМУНАЛНЕ ДЕЛАТНОСТИ** | **44.813.751,71** |
| | | |
| **Програм 1201** | **РАЗВОЈ КУЛТУРЕ И ИНФОРМИСАЊА** | |
| 1201 - П1 | Музички фестивал ,,Царевчеви дани,, | 1.730.000,00 |
| 1201 - П2 | Санација фасаде на згради библиотеке | 100.000,00 |
| 1201 - П3 | Реконструкција котларнице | 0,00 |
| 1201 - П4 | Рамски сутони и јубилеј Народне библиотеке | 675.000,00 |
| 1201 - П5 | НОћ МУЗЕЈА | 200.000,00 |
| 1201 - П6 | Међународна ликовна колонија | 1.000.000,00 |
| **Укупно за програм: 1201** | **РАЗВОЈ КУЛТУРЕ И ИНФОРМИСАЊА** | **3.705.000,00** |
| | | |
| **Програм 1301** | **РАЗВОЈ СПОРТА И ОМЛАДИНЕ** | |
| 1301 - П1 | Уградња хидрантске мрезе и система за дојаву позара | 0,00 |
| 1301 - П2 | ТУРНИР У ОДБОЈЦИ | 500.000,00 |
| 1301 - П3 | АДАПТАЦИЈА СПОРТСКОГ ОБЈЕКТА ФУДБАЛСКЕ СВЛАЦИОНИЦЕ | 500.000,00 |
| **Укупно за програм: 1301** | **РАЗВОЈ СПОРТА И ОМЛАДИНЕ** | **1.000.000,00** |
| | | |
| **Програм 1502** | **РАЗВОЈ ТУРИЗМА** | |
| 1502 - П1 | Аласке вецери и Пасуљијада | 2.740.000,00 |
| 1502 - П2 | СИЛАФЕСТ | 1.600.000,00 |
| 1502 - П3 | Спортска хала на Сребрном језеру | 64.106.000,00 |
| 1502 - П4 | ПЛАТАН | 250.000,00 |
| 1502 - П5 | Посети ме | 32.852.676,28 |
| 1502 - П6 | Развојне шансе | 7.253.160,00 |
| 1502 - П7 | Одржавање слетно полетне стазе за спортске авионе | 700.000,00 |
| 1502 - П8 | Уређење приступних пешачких стаза рамске тврђаве | 4.500.000,00 |
| **Укупно за програм: 1502** | **РАЗВОЈ ТУРИЗМА** | **114.001.836,28** |
| | | |
| **Програм 1801** | **ЗДРАВСТВЕНА ЗАШТИТА** | |
| 1801-П1 | Реконструкција Дома Здравља | 2.576.000,00 |
| **Укупно за програм: 1801** | **ЗДРАВСТВЕНА ЗАШТИТА** | **2.576.000,00** |
| | | |
| **Програм 2002** | **Основно образовање и васпитање** | |
| 2002 - П1 | ЗАМЕНА ШКОЛСКИХ КЛУПА И СТОЛИЦА У ЦЕНТРАЛНОЈ ШКОЛИ | 0,00 |
| 2002 - П2 | ЗАМЕНА СИЈАЛИЦНИХ МЕСТА ЛЕД РАСВЕТОМ | 400.000,00 |
| 2002 - П3 | ИИ фаза радова на новој сколи у Средњеву | 808.000,00 |
| 2002 - П4 | Грејање сколског објекта у Царевцу | 750.000,00 |
| 2002 - П5 | Реконструкција Музицке сколе | 350.000,00 |
| **Укупно за програм: 2002** | **Основно образовање и васпитање** | **2.308.000,00** |
| | | |
| **Програм 2003** | **СРЕДЊЕ ОБРАЗОВАЊЕ И ВАСПИТАЊЕ** | |
| 2003 - П1 | Израда хидрантске мрезе и система за аутоматску дојаву позара | 0,00 |
| 2003 - П2 | Израда монографије поводом јубилеја сколе | 200.000,00 |
| **Укупно за програм: 2003** | **СРЕДЊЕ ОБРАЗОВАЊЕ И ВАСПИТАЊЕ** | **200.000,00** |
| | | |
| **Укупно за БК 0** | **БУЏЕТ ОПШТИНЕ** | **247.821.174,99** |

## III РЕКАПИТУЛАЦИЈА

Члан 3.

Средства буџета у износу од 821.579.543,37 динара, средства из сопствених извора и износу од 13.495.000,00 динара и средства из осталих извора у износу од 26.260.000,00 динара, утврђена су и распоређена по програмској класификацији, и то:

| Програм / ПА / пројекат | Шифра | Основ | Опис | Циљ | Индикатор | Вредност у 2017. | Очекивана вредност у 2018. | Циљна вредност у 2019. | Циљна вредност у 2020. | Циљна вредност у 2021. | Средства из буџета 01 | Средства из сопствених извора 04 | Средства из осталих извора | Укупно | Извор верификације | Одговорно лице |
|---|---|---|---|---|---|---|---|---|---|---|---|---|---|---|---|---|
| 1 | 2 | 3 | 4 | 5 | 6 | 7 | 8 | 9 | 10 | 11 | 12 | 13 | 14 | 15 | 16 | 17 |
| **1 - СТАНОВАЊЕ, УРБАНИЗАМ И ПРОСТОРНО ПЛАНИРАЊЕ** | **1101** | | | **Просторни развој у складу са плановима** | **Проценат покривености територије урбанистичком планском документацијом** | | **56** | **79** | **100** | **0** | **25.500.000,00** | **0,00** | **0,00** | **25.500.000,00** | **однос покривености ПГР насеља Велико Градиште у односу на ПДР** | |
| Просторно и урбанистичко планирање | 0001 | Закон о планирању и изградњи, ЗУП, Закон о легализацији, Статут | Редовни и поверени послови, Законито спровођење поступка ЗУП. | Повећање покривености територије општине Велико Градиште Плановима детаљне регулације | Повећање броја озакоњених објеката и решених имовинско правних односа | | 3 | 2 | 20 | 25 | 9.900.000,00 | 0,00 | 0,00 | 9.900.000,00 | Број решења о закоњењу у обухвату нових планова детаљне регулације | Начелник општинске управе, Сузана Ђорђевић |
| Спровођење урбанистичких и просторних планова | 0002 | Закон о планирању и изградњи, ЗУП, Закон о легализацији, Статут | Редовни и поверени послови, Законито спровођење поступка ЗУП. | Озакоњење објеката јавне намене | укупан број озакоњених објеката јавне намене | | 2 | 1 | 20 | 25 | 5.500.000,00 | 0,00 | 0,00 | 5.500.000,00 | Број решења о озакоњењу | Начелник општинске управе, Сузана Ђорђевић |
| | | | | Ефикасна примена планских докумената | Повећање процента позитивно решених захтева за издавање локацијских услова/грађевинских дозвола/одобрење за изградњу | | 89,5 | 91 | 93 | 95 | | | | | Однос броја поднетих/позитивно решених захтева | |
| Управљање грађевинским земљиштем | 0003 | Закон о планирању и изградњи, ЗУП, Закон о легализацији, Статут | Редовни и поверени послови, Законито спровођење поступка ЗУП. | Стављање у функцију грађевинског земљишта | Решавање имовинско-правних односа и привођење намени | | 5,8 | 10 | 0 | 0 | 10.100.000,00 | 0,00 | 0,00 | 10.100.000,00 | Преглед утрошених средстава (у милионима) | Начелник општинске управе, Сузана Ђорђевић |
| **2 - КОМУНАЛНЕ** | **1102** | | | | | | | | | | **81.674.101,71** | **0,00** | **0,00** | **81.674.101,71** | | |

**Буџет 2018** **Датум штампе: 08.11.2018 08:04:11**

| Програм / ПА / пројекат | Шифра | Основ | Опис | Циљ | Индикатор | Вредност у 2017. | Очекивана вредност у 2018. | Циљна вредност у 2019. | Циљна вредност у 2020. | Циљна вредност у 2021. | Средства из буџета 01 | Средства из сопствених извора 04 | Средства из осталих извора | Укупно | Извор верификације | Одговорно лице |
|---|---|---|---|---|---|---|---|---|---|---|---|---|---|---|---|---|
| 1 | 2 | 3 | 4 | 5 | 6 | 7 | 8 | 9 | 10 | 11 | 12 | 13 | 14 | 15 | 16 | 17 |
| **ДЕЛАТНОСТИ** | | | | | | | | | | | | | | | | |
| Управљање/одржавање јавним осветљењем | 0001 | Закон о комуналним делатностима, Закон о заштити животне средине, План рада одељења за привредни и економски развој и дијаспору | Одрзавање јавног осветљења на територији опстине Велико Градисте | Адекватно управљање јавним осветљењем | Укупан број интервенција по поднетим иницијативама грађана за замену светиљки када престану да раде | | 1375 | 1375 | 1375 | 1375 | 17.340.000,00 | 0,00 | 0,00 | 17.340.000,00 | Извештај одељења локалног економског развоја | Начелник општинске управе, Сузана Ђорђевић |
| | | | | | Дужина набављеног новогодишњег осветљења (м) | | 1200 | 1500 | 1500 | 1500 | | | | | Извештај одељења локалног економског развоја | |
| Одржавање јавних зелених површина | 0002 | Закон о комуналним делатностима, Закон о заштити животне средине, Закон о управљању отпадом, Одлука и комуналном уређењу и хигијени | Уредјење и одрзавање зеленила (парковске и остале зелене поврсине) | Адекватан квалитет пружених услуга уређења и одржавања јавних зелених површина | број м2 површина где се одржава хигијена | | 11750 | 12000 | 14200 | 14200 | 4.808.000,00 | 0,00 | 0,00 | 4.808.000,00 | Извештај о раду одељења за привредни и економски развој и дијаспору | Начелник општинске управе, Сузана Ђорђевић |
| | | | | | Број м2 јавних зелених површина на којима се уређује и одржава зеленило | | 85000 | 100000 | 107700 | 107700 | | | | | | |
| Одржавање чистоће на површинама јавне намене | 0003 | Закон о комуналним делатностима, Закон о заштити животне средине, Програм рада одељења за привредни и економски развој и дијаспору | Одрзавање цистоце на јавним поврсинама | Максимална могућа покривеност насеља и територије услугама одржавања чистоће јавних површина | број акција одвожења кабастог смећа | | 10 | 15 | 80 | 80 | 4.800.000,00 | 0,00 | 0,00 | 4.800.000,00 | Извештај о раду одељења за привредни и економски развој и дијаспору | Начелник општинске управе, Сузана Ђорђевић |
| | | | | | број канти које се празне | | 125 | 140 | 150 | 150 | | | | | | |
| | | | | | клупе које се одржавају | | 85 | 105 | 105 | 105 | | | | | Извештај о раду одељења за привредни и економски развој и дијаспору | |
| Зоохигијена | 0004 | Закон о комуналним делатностима, Закон о заштити животне средине, Закон о управљању отпадом,Одлука о комуналном уредјењу и хигијени | Хумано збрињавање паса луталица преко овлашћене зоохигијенске службе путем којих животиње добијају третмане вакцинације, чиповања, лечења и стерилизације и уништавање ларви комараца препаратима | Унапређење заштите од заразних и других болести које преносе инсекти | Третиране површине за сузбијање глодара | | 3000 | 3600 | 4200 | 4200 | 8.742.350,00 | 0,00 | 0,00 | 8.742.350,00 | Третирана површина у хектарима | Начелник општинске управе, Сузана Ђорђевић |
| | | | | | Хумано збрињавање паса и мачака луталица | | 3 | 12 | 12 | 12 | | | | | Број изведених акција | |
| | | | | | Третиране површине за сузбијање амброзије | | 16 | 20 | 22 | 22 | | | | | Третирана површина у хектарима | |

**Буџет 2018** **Датум штампе: 08.11.2018 08:04:11**

| Програм / ПА / пројекат | Шифра | Основ | Опис | Циљ | Индикатор | Вредност у 2017. | Очекивана вредност у 2018. | Циљна вредност у 2019. | Циљна вредност у 2020. | Циљна вредност у 2021. | Средства из буџета 01 | Средства из сопствених извора 04 | Средства из осталих извора | Укупно | Извор верификације | Одговорно лице |
|---|---|---|---|---|---|---|---|---|---|---|---|---|---|---|---|---|
| 1 | 2 | 3 | 4 | 5 | 6 | 7 | 8 | 9 | 10 | 11 | 12 | 13 | 14 | 15 | 16 | 17 |
| Управљање и снабдевање водом за пиће | 0008 | Закон о комуналним делатностима, Закон о заштити животне средине, Одлука о водоводу и канализацији, програм рада одељења за привредни и економски развој и дијаспору | Ефикасно комунално опремање и одржавање | Адекватан квалитет пружених услуга водоснабдевања | проj израђених пројеката | | 1 | 3 | 3 | 3 | 1.170.000,00 | 0,00 | 0,00 | 1.170.000,00 | Извештај о раду одељења за привредни и економски развој и дијаспору | Начелник општинске управе, Сузана Ђорђевић |
| | | | | | број извршених активности на модернизацији мреже | | 1 | 1 | 2 | 2 | | | | | Извештај о раду одељења за привредни и економски развој и дијаспору | |
| Потисни цевовод Конглавица | 1102 - П1 | Закон о комуналним делатностима, Закон о заштити животне средине, Одлука о водоводу и канализацији, Програм рада одељења за привредни и економски развој и дијаспору | Изградња главног потисног цевовода од резервоара Конглавица до Кумана и Тополовника | Повећање покривености корисника и територије квалитетним услугама водоснабдевања | Дужина изграђеног цевовода (м) | | 3666 | 0 | 0 | 0 | 40.213.751,71 | 0,00 | 0,00 | 40.213.751,71 | Извештај о раду одељења за привредни и економски развој и дијаспору, окончана ситуација извођења радова | Начелник општинске управе, Сузана Ђорђевић |
| Секундарна мрежа Курјаче - Мајиловац | 1102 - П2 | Закон о комуналним делатностима, Закон о заштити животне средине, Одлука о водоводу и канализацији, Програм рада одељења за привредни и економски развој и дијаспору | Наставак радова на изградњи секундарне водоводне мреже насеље Курјаче и Мајиловац од прикључка грађана | Повећање покривености корисника и територије квалитетним услугама водоснабдевања | Број омогућених нових прикључака на водоводну мрежу | | 70 | 0 | 0 | 0 | 4.600.000,00 | 0,00 | 0,00 | 4.600.000,00 | Извештај о раду одељења за привредни и економски развој и дијаспору | Начелник општинске управе, Сузана Ђорђевић |
| Секундарни водовод Језерска звезда | 1102 - П3 | Закон о комуналним делатностима, Закон о заштити животне средине, Одлука о водоводу и канализацији, Програм рада одељења за привредни и економски развој и дијаспору | Изводјење радова на разводној мрежи насеља Острово са викенд насељем Раваница | Повећање покривености корисника и територије квалитетним услугама водоснабдевања | Број омогућених нових прикључака на водоводну мрежу | | 35 | 0 | 0 | 0 | 0,00 | 0,00 | 0,00 | 0,00 | Извештај о раду одељења за привредни и економски развој и дијаспору | Начелник општинске управе, Сузана Ђорђевић |
| Чесма код споменика | 1102 - П4 | Закон о комуналним делатностима, Закон о заштити животне средине, Закон о водоводу и канализацији. Програм рада одељења за привредни и економски | Израда јавне чесме на стајалишту у уласку у Велико Градиште | Унапређење доступнопијаће воде у мрежи јавних чесми | Број изграђених јавних чесми | | 1 | 1 | 1 | 1 | 0,00 | 0,00 | 0,00 | 0,00 | Извештај о раду одељења за привредни и економски развој и дијаспору, окончана ситуација | Начелник општинске управе, Сузана Ђорђевић |

| Програм / ПА / пројекат | Шифра | Основ | Опис | Циљ | Индикатор | Вредност у 2017. | Очекивана вредност у 2018. | Циљна вредност у 2019. | Циљна вредност у 2020. | Циљна вредност у 2021. | Средства из буџета 01 | Средства из сопствених извора 04 | Средства из осталих извора | Укупно | Извор верификације | Одговорно лице |
|---|---|---|---|---|---|---|---|---|---|---|---|---|---|---|---|---|
| 1 | 2 | 3 | 4 | 5 | 6 | 7 | 8 | 9 | 10 | 11 | 12 | 13 | 14 | 15 | 16 | 17 |
| | | развој и дијаспору | | | | | | | | | | | | | извођења радова | |
| **3 - ЛОКАЛНИ ЕКОНОМСКИ РАЗВОЈ** | **1501** | | | | | | | | | | **2.950.000,00** | **0,00** | **0,00** | **2.950.000,00** | | |
| Мере активне политике запошљавања | 0002 | Локални акциони план за запошљавање | Реализација мера активне политике запошљавања у складу са планом | Повећање броја запослених кроз мере активне политике запошљавања | Број новозапослених кроз реализацију мера активне политике запошљавања | | 16 | 16 | 16 | 16 | 1.600.000,00 | 0,00 | 0,00 | 1.600.000,00 | Извештај о реализацији локалног акционог плана за запошљавање | Начелник општинске управе, Сузана Ђорђевић |
| Подршка економском развоју и промоцији предузетништва | 0003 | Програм рада ЛЕР-а | Консултантске услуге и административно стручна помоћ за потребе унапређења сервиса грађана и услуга ЛЕР-а | Унапређење услуга ЛЕР-а кроз унапређење сервиса грађанима-пољопривредним регистрованим газдинствима | Број корисника консултантске помоћи | | 520 | 330 | 330 | 330 | 1.350.000,00 | 0,00 | 0,00 | 1.350.000,00 | Извештај о раду одељења за привредни и економски развој и дијаспору | Начелник општинске управе, Сузана Ђорђевић |
| **4 - РАЗВОЈ ТУРИЗМА** | **1502** | | | **Повећање прихода од туризма** | **Проценат повећања броја ноћења** | | **54000** | **56000** | **57000** | **58000** | **102.313.836,28** | **13.495.000,00** | **25.250.000,00** | **141.058.836,28** | **Известај Завода за статистику** | |
| | | | | | **Пораст прихода од боравишне таксе** | | **1400000** | **1500000** | **1600000** | **1700000** | | | | | **уговори, рацуни** | |
| Управљање развојем туризма | 0001 | Закон о туризму, Статут Туристичке организације општине Велико Градиште | Промоција и унапређење туристичке понуде општине Велико Градиште | Повећање квалитета туристичке понуде и услуге | Проценат реализације програма развоја туризма града/општине у односу на годишњи план | | 100 | 100 | 100 | 100 | 7.327.000,00 | 13.395.000,00 | 100.000,00 | 20.822.000,00 | Годисњи известај Туристичке организације | Директор Туристицке организације, Дајана Стојановиц |
| Промоција туристичке понуде | 0002 | Закон о туризму, Статут Туристичке организације општине Велико Градиште | Промоција и унапређење туристичке понуде општине Велико Градиште | Адекватна промоција туристичке понуде града/општине на циљаним тржиштима | Број одржаних промотивних акција са партнерским организацијама | | 13 | 14 | 15 | 15 | 6.135.000,00 | 100.000,00 | 0,00 | 6.235.000,00 | Известај Туристицке организације | Директор Туристицке организације, Дајана Стојановиц |

**Буџет 2018** **Датум штампе: 08.11.2018 08:04:11**

| Програм / ПА / пројекат | Шифра | Основ | Опис | Циљ | Индикатор | Вредност у 2017. | Очекивана вредност у 2018. | Циљна вредност у 2019. | Циљна вредност у 2020. | Циљна вредност у 2021. | Средства из буџета 01 | Средства из сопствених извора 04 | Средства из осталих извора | Укупно | Извор верификације | Одговорно лице |
|---|---|---|---|---|---|---|---|---|---|---|---|---|---|---|---|---|
| 1 | 2 | 3 | 4 | 5 | 6 | 7 | 8 | 9 | 10 | 11 | 12 | 13 | 14 | 15 | 16 | 17 |
| | | | | | | | | | | | | | | | | |
| Аласке вечери и Пасуљијада | 1502 - П1 | Закон о туризму, Статут Туристичке организације општине Велико Градиште | Промоција туристичко - гастрономских манифестација | Промоција гастрономске понуде општине | Број уцесника на манифестацијама | | 700 | 710 | 720 | 730 | 2.590.000,00 | 0,00 | 150.000,00 | 2.740.000,00 | Извештај ТО са манифестација, фотографије | Директор Туристичке организације, Дајана Стојановић |
| | | | | | Број активности на манифестацијама | | 17 | 18 | 19 | 20 | | | | | Извештај ТО са манифестација, фотографије | |
| СИЛАФЕСТ | 1502 - П2 | Закон о туризму, Статут Туристичке организације општине Велико Градиште | Промоција туристичких, еколошких и спортских филмова | Промоција светских туристицких дестинација и туристицких дестинација насе земље | Број пријављених филмова | | 70 | 72 | 75 | 80 | 1.600.000,00 | 0,00 | 0,00 | 1.600.000,00 | Извештај извршног директора фестивала | Директор Туристичке организације, Дајана Стојановић |
| | | | | | Број посетилаца | | 250 | 255 | 260 | 265 | | | | | Извештај ТО о фестивалу | |
| Спортска хала на Сребрном језеру | 1502 - П3 | Закон о туризму, Статут Туристичке организације општине Велико Градиште | Промоција спортско-рекреативног туризма | Побољсање туристичко-спортске инфраструктуре у циљу развоја спортског туризма на Сребрном језеру | Привремене ситуације о извођењу радова | | 1 | 2 | 0 | 0 | 39.106.000,00 | 0,00 | 25.000.000,00 | 64.106.000,00 | Уговор са извођачем радова | Директор Туристичке организације, Дајана Стојановић |
| ПЛАТАН | 1502 - П4 | Закон о заштити природе, Правилник о категоризацији заштићених природних добара | Заштита и туристичка валоризација Платана | Заштита платана | Активности на оцувању и уређењу платана | | 6 | 7 | 8 | 9 | 250.000,00 | 0,00 | 0,00 | 250.000,00 | План управљања споменником природе Платан на Житном тргу | Директор Туристичке организације, Дајана Стојановић |
| Посети ме | 1502 - П5 | Уговор о финансирању пројекта | Пројекат се бави успостављањем нове туристичке инфраструктуре - информативних туристичких инфо панела, обукама за туристичке актере и промоцијом туристичке | Унапређење туристичке инфраструктуре и унапређење туристичке понуде | Број постављених инфо туристичких панела | | 6 | 0 | 0 | 0 | 32.852.676,28 | 0,00 | 0,00 | 32.852.676,28 | Извештај о реализацији пројекта | Координатор пројекта, Јасмина Штрбац |
| | | | | | Број учесника на тренинзима | | 30 | 0 | 0 | 0 | | | | | Извештај о реализацији пројекта | |

| Програм / ПА / пројекат | Шифра | Основ | Опис | Циљ | Индикатор | Вредност у 2017. | Очекивана вредност у 2018. | Циљна вредност у 2019. | Циљна вредност у 2020. | Циљна вредност у 2021. | Средства из буџета 01 | Средства из сопствених извора 04 | Средства из осталих извора | Укупно | Извор верификације | Одговорно лице |
|---|---|---|---|---|---|---|---|---|---|---|---|---|---|---|---|---|
| 1 | 2 | 3 | 4 | 5 | 6 | 7 | 8 | 9 | 10 | 11 | 12 | 13 | 14 | 15 | 16 | 17 |
| | | | понуде. | | | | | | | | | | | | | |
| Развојне шансе | 1502 - П6 | Уговор о финансирању пројекта | Пројекат се бави промоцијом туризма и унапређењем инфраструктуре кроз низ активности | Подршка развоју туризма у прекограничном региону кроз побољшање туристичке понуде | Обука за побољшање туристичке понуде | | 40 | 0 | 0 | 0 | 7.253.160,00 | 0,00 | 0,00 | 7.253.160,00 | Извештај о реализацији пројекта | Координатор пројекта, Јасмина Штрбац |
| | | | | | Број обележених пешачких стаза | | 5 | 0 | 0 | 0 | | | | | Извештај о реализацији пројекта | |
| | | | | | Број догађаја у циљу промоције туризма | | 2 | 0 | 0 | 0 | | | | | Извештај о реализацији пројекта | |
| Одржавање слетно полетне стазе за спортске авионе | 1502 - П7 | План рада Одељења за привредни и економски развој и дијаспору | Уређење слетно полетне стазе за потребе слетања спортских авиона | Унапређење функционалности објекта који је у функцији развоја туризма | Површина слетно полетне стазе (ха) | | 10 | 0 | 0 | 0 | 700.000,00 | 0,00 | 0,00 | 700.000,00 | Извештај о раду одељења за привредни и економски развој и дијаспору | Начелник општинске управе, Сузана Ђорђевић |
| Уређење приступних пешачких стаза рамске тврђаве | 1502 - П8 | | | Непознат!!! | Непознат !!!! | | 0 | 0 | 0 | 0 | 4.500.000,00 | 0,00 | 0,00 | 4.500.000,00 | | Начелник општинске управе, Сузана Ђорђевић |
| **5 - ПОЉОПРИВРЕДА И РУРАЛНИ РАЗВОЈ** | **0101** | | | | | | | | | | **8.500.000,00** | **0,00** | **0,00** | **8.500.000,00** | | |
| Подршка за спровођење пољопривредне политике у локалној заједници | 0001 | Програм пољопривредног земљишта | Мере заштите и унапређење пољопривредног земљишта | Ефикасно управљање пољопривредним земљиштем у државној својини | Проценат датог у закуп пољопривредног земљишта у односу на укупно пољопривредно земљиште | | 3 | 30 | 50 | 50 | 4.500.000,00 | 0,00 | 0,00 | 4.500.000,00 | Извештај о реализацији програма заштите и унапређења пољопривредног земљишта | Начелник општинске управе, Сузана Ђорђевић |
| | | | | | Дужина уређених пољских путева (км) | | 5,5 | 6 | 6 | 6,5 | | | | | Извештај о реализацији програма заштите и унапређења пољопривредног земљишта | |
| Мере подршке руралном развоју | 0002 | Национални план подстицаја у пољопривреди, Закон о пољопривреди, | Унапређење пољопривреде кроз мере директне подршке и мере руралног развоја у складу | Унапређење пољопривредне производње и руралног развоја | Број регистрованих пољопривредних газдинстава која су корисници мера руралног | | 41 | 60 | 60 | 60 | 4.000.000,00 | 0,00 | 0,00 | 4.000.000,00 | Извештај о раду одељења за привредни и економски развој | Начелник општинске управе, Сузана Ђорђевић |

| Програм / ПА / пројекат | Шифра | Основ | Опис | Циљ | Индикатор | Вредност у 2017. | Очекивана вредност у 2018. | Циљна вредност у 2019. | Циљна вредност у 2020. | Циљна вредност у 2021. | Средства из буџета 01 | Средства из сопствених извора 04 | Средства из осталих извора | Укупно | Извор верификације | Одговорно лице |
|---|---|---|---|---|---|---|---|---|---|---|---|---|---|---|---|---|
| 1 | 2 | 3 | 4 | 5 | 6 | 7 | 8 | 9 | 10 | 11 | 12 | 13 | 14 | 15 | 16 | 17 |
| | | Стратегија одрживог развоја Општине Велико Градиште, Локални акциони план пољопривреде и руралног развоја, програм рада одељења за привредни и економски развој и дијаспору | са прописима у пољопривреди | | развоја | | | | | | | | | | и дијаспору, извештај о реализацији локалног програма пољопривреде и руралног развоја | |
| | | | | | Број учесника на сајмовима и едукацијама (Број мушкараца/жена) | | 200 | 250 | 250 | 250 | | | | | Извештај о раду одељења за привредни и економски развој и дијаспору, извештај о реализацији локалног програма пољопривреде и руралног развоја | |
| **6 - ЗАШТИТА ЖИВОТНЕ СРЕДИНЕ** | **0401** | | | | | | | | | | **18.050.000,00** | **0,00** | **0,00** | **18.050.000,00** | | |
| Управљање отпадним водама | 0004 | Закон о комуналним делатностима, Закон о заштити животне средине, Одука о водоводу и канализацији | Израда пројектно техничке документације и извођење радова на на унапређењу канализационе мреже у Великом Градишту | Стварање услова за проширење покривености канализационом мрежом | Број израђених пројеката | | 0 | 2 | 2 | 2 | 800.000,00 | 0,00 | 0,00 | 800.000,00 | Извештај о раду одељења за привредни и економски развој и дијаспору, извештај изабране пројектантске куће о израђеним пројектима | Начелник општинске управе, Сузана Ђорђевић |
| | | | | | Број интервенција на унапређењу канализационе мреже | | 0 | 1 | 0 | 0 | | | | | Извештај о раду одељења за привредни и економски развој и дијаспору, окончана ситуација извођења радова | |
| Управљање осталим врстама отпада | 0006 | Закон о комуналним делатностима, Закон о заштити животне средине, Закон о управљању отпадом, Одлука о комуналном уређењу хигијене, локални план управљања отпадом | Унапређење управљања отпадом и уређење депоније | Унапређење управљања комуналним и осталим отпадом | Површина одржане депоније (м2) | | 3,1 | 3,2 | 3,2 | 3,2 | 3.650.000,00 | 0,00 | 0,00 | 3.650.000,00 | Извештај о одржавању депоније | Начелник општинске управе, Сузана Ђорђевић |
| | | | | | Број дивљих депонија | | 74 | 80 | 50 | 30 | | | | | Извештај о уклањању дивљих депонија | |
| Секундарна канализациона мрежа Мајур | 0401 - П1 | Закон о комуналним делатностима, Закон о заштити животне | Изградња секундарне канализационе мреже Мајур | Повећање покривености корисника и територије услугама уклањања | Број омогућених нових прикључака на канализациону мрежу | | 0 | 49 | 0 | 0 | 11.950.000,00 | 0,00 | 0,00 | 11.950.000,00 | Извештај о раду одељења за привредни и | Начелник општинске управе, Сузана |

| Програм / ПА / пројекат | Шифра | Основ | Опис | Циљ | Индикатор | Вредност у 2017. | Очекивана вредност у 2018. | Циљна вредност у 2019. | Циљна вредност у 2020. | Циљна вредност у 2021. | Средства из буџета 01 | Средства из сопствених извора 04 | Средства из осталих извора | Укупно | Извор верификације | Одговорно лице |
|---|---|---|---|---|---|---|---|---|---|---|---|---|---|---|---|---|
| 1 | 2 | 3 | 4 | 5 | 6 | 7 | 8 | 9 | 10 | 11 | 12 | 13 | 14 | 15 | 16 | 17 |
| | | средине, Закон о управљању отпадом, Одлука о водоводу и канализацији | | отпадних вода | | | | | | | | | | | економски развој и дијаспору, привремене и окончана ситуација извођача радова | Ђорђевић |
| Канализација Столета Опанчара и слепо сокаче | 0401 - П3 | Закон о комуналним делатностима, Закон о заштити животне средине, Одлука о водоводу и канализацији | Изградња секундарне канализационе мреже Ловачка улица на Белом Багрему суфинансирање СЛИ | Повећање покривености корисника и територије услугама уклањања отпадних вода | Број омогућених нових прикључака на канализациону мрежу | | 18 | 0 | 0 | 0 | 1.650.000,00 | 0,00 | 0,00 | 1.650.000,00 | Извештај о раду одељења за привредни и економски развој и дијаспору, привремене и окончана ситуација извођача радова | Начелник општинске управе, Сузана Ђорђевић |
| **7 - ОРГАНИЗАЦИЈА САОБРАЋАЈА И САОБРАЋАЈНА ИНФРАСТРУКТУРА** | **0701** | | | | | | | | | | **90.861.587,00** | **0,00** | **0,00** | **90.861.587,00** | | |
| Управљање и одржавање саобраћајне инфраструктуре | 0002 | Закон о јавним путевима, закон о саобраћају, програм рада одељења за привредни и економски развој и дијаспору | Одржавање путне инфраструктуре у зимском и летњем периоду и побољшање путне инфраструктуре повећањем путне површине покривене асфалтом | Опремање и одржавање саобраћајне сигнализације на путевима и улицама | Број поправљених и новопостављених саобраћајних знакова и семафора | | 50 | 50 | 50 | 50 | 26.045.000,00 | 0,00 | 0,00 | 26.045.000,00 | Извештај о раду одељења за привредни и економски развој | Начелник општинске управе, Сузана Ђорђевић |
| | | | | | Дужина обележене хоризонталне сигнализације (км) | | 15 | 20 | 25 | 30 | | | | | Извештај о раду одељења за привредни и економски развој | |
| | | | | Развијеност инфраструктуре у контексту доприноса социо-економском развоју | Дужина одржавања путне инфраструктуре у зимском периоду (км) | | 75 | 80 | 83 | 85 | | | | | Извештај о раду одељења за привредни и економски развој | |
| | | | | | Уградња асфалта (тона) | | 500 | 500 | 500 | 500 | | | | | Извештај о раду одељења за привредни и економски развој, привремене и окончана ситуација извођача радова | |
| | | | | | Дужина одржаних макадамских путева (км) | | 17 | 18 | 18 | 18 | | | | | Извештај о раду одељења за привредни и економски развој | |
| Асфалтирање улица у градским и сеоским насељима | 0701 - П1 | Закон о јавним путевима, Закон о саобраћају | Унапређење путне инфраструктуре у општини | Развијеност инфраструктуре у контексту доприноса социо-економском | Дужина изграђених саобраћајница у урбаној средини које су у надлежности | | 2,1 | 3,1 | 2 | 2 | 55.400.000,00 | 0,00 | 0,00 | 55.400.000,00 | Извештај о раду одељења за привредни и економски развој, | Начелник општинске управе, Сузана Ђорђевић |

| Програм / ПА / пројекат | Шифра | Основ | Опис | Циљ | Индикатор | Вредност у 2017. | Очекивана вредност у 2018. | Циљна вредност у 2019. | Циљна вредност у 2020. | Циљна вредност у 2021. | Средства из буџета 01 | Средства из сопствених извора 04 | Средства из осталих извора | Укупно | Извор верификације | Одговорно лице |
|---|---|---|---|---|---|---|---|---|---|---|---|---|---|---|---|---|
| 1 | 2 | 3 | 4 | 5 | 6 | 7 | 8 | 9 | 10 | 11 | 12 | 13 | 14 | 15 | 16 | 17 |
| | | | | развоју | града/општине (у км) | | | | | | | | | | привремене и окончана ситуација извођача радова | |
| | | | | | Дужина изграђених саобраћајница у урбаној средини које су у надлежности града/општине (у км) | | 19 | 0 | 0 | 0 | | | | | Извештај о раду одељења за привредни и економски развој, привремене и окончана ситуација извођача радова | |
| Пристан у Раму | 0701 - П2 | Закон о јавним путевима, Закон о саобраћају, Уговор о финансирању пројекта са Министарством трговине, туризма и телекомуникације | Изградња пристана за међународне бродове | Стављање у функцију објекта за потребе успостављања воденог саобраћаја | Површина објекта стављеног у функцију за потребе функционисања пристана (м2) | | 750 | 0 | 0 | 0 | 9.416.587,00 | 0,00 | 0,00 | 9.416.587,00 | Окончана ситуација за извођење радова, извештај према Министарству Трговине, Туризма и Телекомуникација | Начелник општинске управе,Сузана Борђевић |
| **8 - ПРЕДШКОЛСКО ОБРАЗОВАЊЕ И ВАСПИТАЊЕ** | **2001** | | | **Повећање обухвата деце предшколским васпитањем и образовањем** | **Проценат деце која су уписана у предшколске установе (Број деце која су уписана у предшколске установе у односу на укупан број деце у граду/општини (јаслена група, предшколска група и ППП)** | | **70** | **70** | **75** | **80** | **96.746.565,00** | **0,00** | **1.010.000,00** | **97.756.565,00** | **Службена документација** | |
| Функционисање и остваривање предшколског васпитања и образовања | 0001 | | | Обезбеђени адекватни услови за васпитно-образовни рад са децом уз повећан обухват | Просечан број деце у групи (јасле, предшколски, припремни предшколски програм/ППП) | | 0 | 0 | 0 | 0 | 32.355.565,00 | 0,00 | 0,00 | 32.355.565,00 | | |

| Програм / ПА / пројекат | Шифра | Основ | Опис | Циљ | Индикатор | Вредност у 2017. | Очекивана вредност у 2018. | Циљна вредност у 2019. | Циљна вредност у 2020. | Циљна вредност у 2021. | Средства из буџета 01 | Средства из сопствених извора 04 | Средства из осталих извора | Укупно | Извор верификације | Одговорно лице |
|---|---|---|---|---|---|---|---|---|---|---|---|---|---|---|---|---|
| 1 | 2 | 3 | 4 | 5 | 6 | 7 | 8 | 9 | 10 | 11 | 12 | 13 | 14 | 15 | 16 | 17 |
| Функционисање и остваривање предшколског васпитања и образовања | 0001 | Закон о будзетском систему и Закон о јавним набавкама | Делатност ПУ Мајски цвет је предсколско образовање и васпитање, шифра 85.10. установа остварује предшкол.образ.и васп, превентивно здравствену и социјалну заштиту, негу и исхрану деце до поласка у школу. Установа остварује делатност у 12 група. | Обезбеђени адекватни услови за васпитно-образовни рад са децом уз повећан обухват | Просечан број деце у групи (јасле, предшколски, припремни предшколски програм/ППП) | | 70 | 70 | 75 | 80 | 64.391.000,00 | 0,00 | 1.010.000,00 | 65.401.000,00 | Службена документација | директор ПУ Мајски цвет, Славица Јанковић |
| **9 - Основно образовање и васпитање** | **2002** | **ЗАКОН О ОСНОВАМ СИСТЕМА ОБРАЗОВАЊА И ВАСПИТАЊА, ЗАКОН О БУЏЕТСКОМ СИСТЕМУ, СТАТУТ ОШ ИВО ЛОЛА РИБАР,СТАТУТ ОШ МИША ЖИВАНОВИЋ СРЕДЊЕВО** | **Доступност основног образовања свој деци са територије града/општине у складу са прописаним стандардима.** | **Потпуни обухват основним образовањем и васпитањем** | **Обухват деце основним образовањем (разложено према полу)** | | **785** | **800** | **820** | **0** | **48.823.628,44** | **0,00** | **0,00** | **48.823.628,44** | | **ДРАГАН МАНДИЋ ДИРЕКТОР, Макуљевић Бранкица - директор,Дејан Рајковић, директор** |
| Функционисање основних школа | 0001 | Закон о основама система образовања и васпитања Статут ОШ „Вук Караџић„ Мајиловац | Основно образовања општег типа | | | | | | | | 7.486.478,44 | 0,00 | 0,00 | 7.486.478,44 | | Директор Бранкица Макуљевић |
| Функционисање основних школа | 0001 | Закон о основама система образовања и васпитања, Закон о будзетском систему, Статут Основне школе | Основно образовање општег типа | Обезбеђени прописани услови за васпитно-образовни рад са децом у основним школама | Просечан број ученика по одељењу (разврстани по полу) | | 420 | 430 | 430 | 0 | 27.765.000,00 | 0,00 | 0,00 | 27.765.000,00 | | Директор Основне школе Велико Градиште, Драган Мандиц |
| | | | | | Број школских објеката-број школа | | 11 | 11 | 11 | 0 | | | | | | |
| Функционисање основних школа | 0001 | Закон о основама система образовања и васпитања, Закон о будзетском систему, Статут ОШ | Основно образовање општег типа | | | | | | | | 9.564.150,00 | 0,00 | 0,00 | 9.564.150,00 | | Директор, Дејан Рајковић |
| Функционисање основних школа | 0001 | Закон о основама система образовања и васпитања | Основно музичко образовање | | Број ученика разврстан по полу | | 90 | 100 | 100 | 100 | 1.700.000,00 | 0,00 | 0,00 | 1.700.000,00 | Годишњи план и извештај о реализаци | Дитектор, Зоран Марић |

| Програм / ПА / пројекат | Шифра | Основ | Опис | Циљ | Индикатор | Вредност у 2017. | Очекивана вредност у 2018. | Циљна вредност у 2019. | Циљна вредност у 2020. | Циљна вредност у 2021. | Средства из буџета 01 | Средства из сопствених извора 04 | Средства из осталих извора | Укупно | Извор верификације | Одговорно лице |
|---|---|---|---|---|---|---|---|---|---|---|---|---|---|---|---|---|
| 1 | 2 | 3 | 4 | 5 | 6 | 7 | 8 | 9 | 10 | 11 | 12 | 13 | 14 | 15 | 16 | 17 |
| ЗАМЕНА ШКОЛСКИХ КЛУПА И СТОЛИЦА У ЦЕНТРАЛНОЈ ШКОЛИ | 2002 - П1 | Закон о основама система образ.и васпитања, Закон о будзетском систему | Основно образовање општег типа | Стварање безбедних услова за рад | Број учионица у школи | | 5 | 11 | 12 | 12 | 0,00 | 0,00 | 0,00 | 0,00 | Градјевински план школе | Директор Основне сколе Велико Градисте, Драган Мандиц |
| ЗАМЕНА СИЈАЛИЦНИХ МЕСТА ЛЕД РАСВЕТОМ | 2002 - П2 | Закон о основама система образ.и васпитања, Закон о будзетском систему | Основно образовање општег типа | Бољи услови за рад | Боља осветљеност и уштеда енергије | | 600 | 0 | 0 | 0 | 400.000,00 | 0,00 | 0,00 | 400.000,00 | Градјевински план школе | Директор Основне школе Велико Градиште, Драган Мандиц |
| ИИ фаза радова на новој сколи у Средњеву | 2002 - П3 | Закон о основама система образовања, Закон о будзетском систему и Статут школе | Основно образовање општег типа | Завршетак нове школе у Средњеву ( 2 фаза) | Површина школе | | 2000 | 0 | 0 | 0 | 808.000,00 | 0,00 | 0,00 | 808.000,00 | Градјевинска дозвола | Директор, Дејан Рајковиц |
| | | | | | Малтерисање, керамички радови и завршни радови (кречење) | | 2000 | 0 | 0 | 0 | | | | | Градјевинска дозвола | |
| Грејање сколског објекта у Царевцу | 2002 - П4 | Закон о основама система образовања, Закон о будзетском систему и Статут школе | Основно образовање општег типа | Уводјење централног грејања на школској згради у Царевцу | Поврсина школе | | 300 | 0 | 0 | 0 | 750.000,00 | 0,00 | 0,00 | 750.000,00 | Градјевинска дозвола | Директор, Дејан Рајковиц |
| | | | | | Постављање инсталација за грејање | | 300 | 0 | 0 | 0 | | | | | Градјевинска дозвола | |
| Реконструкција Музицке сколе | 2002 - П5 | | | | | | | | | | 350.000,00 | 0,00 | 0,00 | 350.000,00 | | Директор Музицке сколе |
| **10 - СРЕДЊЕ ОБРАЗОВАЊЕ И ВАСПИТАЊЕ** | **2003** | **Закон о основама система образовања и васпитања и Закон о средњем образовању (Сл. Гласник РС 55/13). Правилник о безбедности ученика** | **Делатност средњег образовања и васпитања је делатност од непосредног друштвеног интереса и остварује се као јавна служба.** | **Унапређење доступности средњег образовања** | | | | | | | **7.149.860,00** | **0,00** | **0,00** | **7.149.860,00** | | **Директор Средње школе, Зоран Ташић** |
| Функционисање средњих | 0001 | Закон о основама система | Делатност средњег | Унапређење квалитета | Број ученика који | | 135 | 220 | 270 | 310 | 6.949.860,00 | 0,00 | 0,00 | 6.949.860,00 | | директор Средње |

| Програм / ПА / пројекат | Шифра | Основ | Опис | Циљ | Индикатор | Вредност у 2017. | Очекивана вредност у 2018. | Циљна вредност у 2019. | Циљна вредност у 2020. | Циљна вредност у 2021. | Средства из буџета 01 | Средства из сопствених извора 04 | Средства из осталих извора | Укупно | Извор верификације | Одговорно лице |
|---|---|---|---|---|---|---|---|---|---|---|---|---|---|---|---|---|
| 1 | 2 | 3 | 4 | 5 | 6 | 7 | 8 | 9 | 10 | 11 | 12 | 13 | 14 | 15 | 16 | 17 |
| школа | | образовања и васпитања и Закон о средњем образовању (сл. гласник РС 88/17). | образовања и васпитања је делатност од непосредног друштвеног интереса и остварује се као јавна служба | образовања у средњим школама | похађају ваннаставне активности/у односу на укупан број ученика | | | | | | | | | | | сколе, Зоран Гашић |
| Израда хидрантске мрезе и система за аутоматску дојаву пожара | 2003 - П1 | Закон о основама система образовања и васпитања и Закон о средњем образовању (сл. гласник РС 88/17). | Делатност средњег образовања и васпитања је делатност од непосредног друштвеног интереса | Испуњење Законске обавезе о заштити пожара у објекту школе. Подизање нивоа безбедности ученика и запослених. Стварање сигурног амбијента за боравак ученика у школи. Пријатнија атмосфера у школи као последица побољшаних услова за рад. | Инсталација неопходног броја хидраната, јављача пожара и централних аутоматских јединица за надзор | | 100 | 100 | 100 | 100 | 0,00 | 0,00 | 0,00 | 0,00 | Записник противпожарног инспектора и Решење о налогу мера, као и препоруке одговорног лица за безбедност и здравље на раду | директор Средње сколе, Зоран Тасић |
| Израда монографије поводом јубилеја сколе | 2003 - П2 | Закон о основама система образовања и васпитања и Закон о средњем образовању | Делатност средњег образовања и васпитања је делатност од непосредног друштвеног интереса | Реализација активности поводом обележавања јубилеја школе (2019. године, Школа прославља 140 година свог постојања. Планиран је низ догађаја који ће обележити тај јубилеј. Највећи пројекат је израда монографије. | Број страница прикупљене, обрађене архивске грађе и припремљене за штампу | | 350 | 400 | 0 | 0 | 200.000,00 | 0,00 | 0,00 | 200.000,00 | Извештај Средње школе ВГ | директор Средње сколе, Зоран Тасић |
| **11 - СОЦИЈАЛНА И ДЕЧЈА ЗАШТИТА** | **0901** | **Одлука о правима у социјалној заштити ЈЛС, Закон о социјалној заштити ( Сл. гласник РС бр. 24/11, чл. 209, став 1, тачка 7. )** | **Програм и план рада** | **Повећање доступности права и услуга социјалне заштите** | **Проценат корисника мера и услуга социјалне и дечје заштите који се финансирају из буџета града/општине у односу на број становника** | | **4,5** | **5** | **5,5** | **5,5** | **46.010.048,80** | **0,00** | **0,00** | **46.010.048,80** | **Решења корисника права** | **Неда Брајковић, директор** |
| Једнократне помоћи и други облици помоћи | 0001 | Одлука о правима у социјалној заштити ЈЛС, Закон о социјалној заштити (Сл.гл.РС 24/2011, чл.209. став 1 тачка 7) | Програм и план рада | Унапређење заштите сиромашних | Проценат грађана који добијају новчане накнаде и помоћ у натури у складу са Одлуком о социјалној заштити у односу на укупан број грађана | | 4 | 4 | 4 | 4 | 7.652.000,00 | 0,00 | 0,00 | 7.652.000,00 | | Неда Брајковиц,директор |

**Буџет 2018** **Датум штампе: 08.11.2018 08:04:11**

| Програм / ПА / пројекат | Шифра | Основ | Опис | Циљ | Индикатор | Вредност у 2017. | Очекивана вредност у 2018. | Циљна вредност у 2019. | Циљна вредност у 2020. | Циљна вредност у 2021. | Средства из буџета 01 | Средства из сопствених извора 04 | Средства из осталих извора | Укупно | Извор верификације | Одговорно лице |
|---|---|---|---|---|---|---|---|---|---|---|---|---|---|---|---|---|
| 1 | 2 | 3 | 4 | 5 | 6 | 7 | 8 | 9 | 10 | 11 | 12 | 13 | 14 | 15 | 16 | 17 |
| | | | | | | | | | | | | | | | | |
| Једнократне помоћи и други облици помоћи | 0001 | Закон о локалној самоуправи и Закон о социјалној заштити | Стратегија за унапредјење избеглих лица | Побољшање социјално економ услова живота грађана који припадају посебно осетљивим социјалн групама | Број избег и интер расељених и повратника по Споразуму о реадмисији којима је обезбеђено адекватно решавање стамбених услова | | 60 | 55 | 50 | 45 | 4.476.048,80 | 0,00 | 0,00 | 4.476.048,80 | Евиденција службе | Начелник општинске управе, Сузана Ђорђевић |
| Дневне услуге у заједници | 0003 | Закон о локалној самоуправи Закон о социјалној заштити | Обезбеђивање услова за нормално функционисање особа са инвалидитетом и особа ометених у развоју | Унапредјење положаја грађ који прип угрож.групама и обезбед.мера материј.подршке | Број грађана корисника мера материјалне подршке обезбеђених средствима локалног буџета | | 400 | 450 | 500 | 550 | 630.000,00 | 0,00 | 0,00 | 630.000,00 | Одлука о додели средстава | Начелник општинске управе, Сузана Ђорђевић |
| Саветодавно-терапијске и социјално-едукативне услуге | 0004 | Реализација уговорне обавезе са делегацијом ЕУ | Пружање социјалне услуге ,, Помоћ у кући,, као унапредјење социјалне услуге на локалном нивоу | Подршка развоју мрежа услуга соц заштт.предв. Одл.о соц.заштити и законом о социјалној заштити | Број корисника услуга у заједници у односу на укупан број грађана | | 26 | 28 | 30 | 30 | 3.500.000,00 | 0,00 | 0,00 | 3.500.000,00 | Извештај лиценцираног пружаоца услуге | Начелник општинске управе, Сузана Ђорђевић |
| Подршка реализацији програма Црвеног крста | 0005 | Закон о социјалној заштити | Хуманитарна помоћ | Соц.деловање-олакш.људс.патње, пружање неопходне ургентне помоћи лицима у невољи, развијање солидарности медју људима, организовање различитих облика помоћи | Број акција на прикупљању различитих врста помоћи | | 10 | 11 | 12 | 13 | 1.650.000,00 | 0,00 | 0,00 | 1.650.000,00 | Акције Црвеног крста | Начелник општинске управе, Сузана Ђорђевић |
| Подршка деци и породици са децом | 0006 | Одлука о додели средстава | Побољшање услова за задовољавање основних потреба деце, посебан подстицај надарене деце, | Обезбеђивање | Висина будзетских | | 5000000 | 5000000 | 5000000 | 5000000 | 8.000.000,00 | 0,00 | 0,00 | 8.000.000,00 | Упутство за | Начелник општинске управе, Сузана Ђорђевић |

| Програм / ПА / пројекат | Шифра | Основ | Опис | Циљ | Индикатор | Вредност у 2017. | Очекивана вредност у 2018. | Циљна вредност у 2019. | Циљна вредност у 2020. | Циљна вредност у 2021. | Средства из буџета 01 | Средства из сопствених извора 04 | Средства из осталих извора | Укупно | Извор верификације | Одговорно лице |
|---|---|---|---|---|---|---|---|---|---|---|---|---|---|---|---|---|
| 1 | 2 | 3 | 4 | 5 | 6 | 7 | 8 | 9 | 10 | 11 | 12 | 13 | 14 | 15 | 16 | 17 |
| | | | подстицај деце на спортским такм, мат. помоћ породици приликом школовања | материјалне подршке за децу и породицу | издвајања за мере материјалне подршке деци и породици | | | | | | | | | | израду буџета | |
| Подршка деци и породици са децом | 0006 | Одлука о правима у социјалној заштити ЈЛС, Закон о социјалној заштити (Сл.гл. РС 24/2011, чл. 209. став 1 тачка 7) | Програм и план рада | Обезбеђивање финансијске подршке за децу и породицу | Број деце која примају финансијску подршку у односу на укупан број деце у граду/општини | | 400 | 500 | 500 | 500 | 13.402.000,00 | 0,00 | 0,00 | 13.402.000,00 | Решења корисника права | Неда Брајковиц,директор |
| Подршка рађању и родитељству | 0007 | Одлука о правима у социјалној заштити ЈЛС, Закон о социјалној заштити (Сл.гл. РС 24/2011, чл. 209. став 1 тачка 7) | Програм и план рада | Подршка породицама да остваре жељени број деце | Просечан износ давања за мере подршке рађању по рођеном детету | | 250 | 250 | 250 | 250 | 6.700.000,00 | 0,00 | 0,00 | 6.700.000,00 | | Неда Брајковић, директор |
| **12 - ЗДРАВСТВЕНА ЗАШТИТА** | **1801** | | | **Унапређење здравља становништва** | **Покривеност становништва примарном здравственом заштитом** | | **17150** | **17250** | **17350** | **17450** | **7.280.000,00** | **0,00** | **0,00** | **7.280.000,00** | **ИЗДАТЕ ЗДРАВСТВЕНЕ КЊИЖИЦЕ РФЗО** | |
| Функционисање установа примарне здравствене заштите | 0001 | Закон о здравственој заштити, обезбеђење услова за остваривање права грађана на лакши и бржи начин са основним циљем да се оствари највиши могући ниво очувања здравља грађана и породице | Делатност Дома Здравља се односи на општу медицинску праксу. Заштита и унапређење здравља, спречавене и рано откривање болести, лечење, рехабилитација болесника и повређених, превентивна заштита групације становништва изложених повећаном ризуку | Унапређење доступности, квалитета и ефикасности примарне здравствене заштите | Број обраћања саветнику за заштиту права пацијената | | 45 | 40 | 38 | 36 | 4.704.000,00 | 0,00 | 0,00 | 4.704.000,00 | Информациони систем | Директор, Др. Љиљана Стевановић |
| Реконструкција Дома Здравља | 1801-П1 | | | | | | | | | | 2.576.000,00 | 0,00 | 0,00 | 2.576.000,00 | | Директор Дома Здравља |
| **13 - РАЗВОЈ КУЛТУРЕ** | **1201** | **Закон о култури,** | **Програм је у директној** | **Подстицање развоја** | **Број посетилаца** | | **10000** | **10000** | **10000** | **10000** | **25.397.500,00** | **0,00** | **0,00** | **25.397.500,00** | **Известај о раду** | **Бранисавка** |

**Буџет 2018** **Датум штампе: 08.11.2018 08:04:11**

| Програм / ПА / пројекат | Шифра | Основ | Опис | Циљ | Индикатор | Вредност у 2017. | Очекивана вредност у 2018. | Циљна вредност у 2019. | Циљна вредност у 2020. | Циљна вредност у 2021. | Средства из буџета 01 | Средства из сопствених извора 04 | Средства из осталих извора | Укупно | Извор верификације | Одговорно лице |
|---|---|---|---|---|---|---|---|---|---|---|---|---|---|---|---|---|
| 1 | 2 | 3 | 4 | 5 | 6 | 7 | 8 | 9 | 10 | 11 | 12 | 13 | 14 | 15 | 16 | 17 |
| **И ИНФОРМИСАЊА** | | **Одлука о оснивању ЈУ Културни центар, Статут Музеја** | **вези са унапређењем културе , културних активности и садржаја Културног центра; Приближавање културне баштине грађанима општине, ширење културних активности на ниво Србије и ЕУ.** | **културе** | **програма који доприносе остваривању општег интереса у култури који су одржани на 1000 становника** | | | | | | | | | | **Културног центра** | **Величковић (Културни центар) Драган Богићић (директор ЈУ Народни музеј), Милена Димитријевић (Народна библиотека Вук Караџић)** |
| Функционисање локалних установа културе | 0001 | Закон о култури и Одлука о оснивању ЈУ Културни центар | Програм је у директној вези са унапређењем културе, културних актиности и садржаја Културног центра | | Укупан број посетилаца на свим културним догађајима | | 10000 | 10000 | 10000 | 10000 | 5.293.000,00 | 0,00 | 0,00 | 5.293.000,00 | Број продатих улазница и попуњених капацитета | Директор Културног центра, Бранислава Величковиц |
| Функционисање локалних установа културе | 0001 | Закон о култури и Статут музеја | приближавање културне баштине грађанима Општине Велико Градиште и ширење културних активности на ниво Србије и Европске Уније | Подстицање развоја културе кроз јачање капацитета установа културе | Број новонабављених експоната | | 300000 | 300000 | 300000 | 300000 | 4.755.500,00 | 0,00 | 0,00 | 4.755.500,00 | Записник о пријему експоната | Директор музеја Драган Богицич |
| Функционисање локалних установа културе | 0001 | Закон о култури, Закон о библиотечко информационој делатности, Статут Народне библиотеке, Закон о буџетском систему | Програм активности ради се на основу кадровских, финансијских и просторних капацитета у циљу обављања делатности и законом прописаних функција | Обезбеђење редовног функционисања установа културе | Број запослених у установама културе у односу на укупан број запослених у ЈЛС | | 8 | 8 | 8 | 8 | 8.594.000,00 | 0,00 | 0,00 | 8.594.000,00 | Средства издвојена у будзету | Директор Народне библиотеке, Милена Димитријевиц |
| Јачање културне продукције и уметничког стваралаштва | 0002 | Закон о култури, Одлука о оснивању ЈУ Културни центар | Програм је у директној вези са унапредјењем културе, културних актиности и садржаја Културног центра | Унапређење разновресности културне понуде | Број програма и пројеката подржаних од стране града/општине намењених осетљивим друштвеним групама | | 230 | 250 | 250 | 250 | 2.442.000,00 | 0,00 | 0,00 | 2.442.000,00 | Број чланова АНИП-А и Аматерског позориста | Директор Културног центра, Бранислава Величковиц |
| Унапређење система очувања и представљања културно-историјског | 0003 | Закон о култури, Закон о библиотечко информационој | Подстицање културног, образовног, интелектуалног и | Унапређење презентације културног наслеђа | Број реализованих програма који промовишу локално | | 40 | 50 | 60 | 70 | 608.000,00 | 0,00 | 0,00 | 608.000,00 | Статистички подаци Библиотеке | Директор Народне библиотеке, |

| Програм / ПА / пројекат | Шифра | Основ | Опис | Циљ | Индикатор | Вредност у 2017. | Очекивана вредност у 2018. | Циљна вредност у 2019. | Циљна вредност у 2020. | Циљна вредност у 2021. | Средства из буџета 01 | Средства из сопствених извора 04 | Средства из осталих извора | Укупно | Извор верификације | Одговорно лице |
|---|---|---|---|---|---|---|---|---|---|---|---|---|---|---|---|---|
| 1 | 2 | 3 | 4 | 5 | 6 | 7 | 8 | 9 | 10 | 11 | 12 | 13 | 14 | 15 | 16 | 17 |
| наслеђа | | делатности, Статут Народне библиотеке, Закон о будзетском систему | духовног развоја градјана и остваривање њиховог права | | културно наслеђе у односу на број планираних програма | | | | | | | | | | | Милена Димитријевић |
| | | | | | Број посетилаца реализованих програма/манифестација по становнику | | 1100 | 1200 | 1300 | 1400 | | | | | Статистички подаци Библиотеке | |
| Музички фестивал „Царевчеви дани„ | 1201 - П1 | Закон о култури и Одлука о оснивању ЈУ Културни центар | Програм је у директној вези са унапредјењем културе, културних активности и садржаја Културног центра | Повећање популарности традиционалне музике | Укупан број посетилаца | | 1800 | 1800 | 1800 | 1800 | 1.730.000,00 | 0,00 | 0,00 | 1.730.000,00 | Известај о раду Културног центра | Директор, Браниславка Величковић |
| Санација фасаде на згради библиотеке | 1201 - П2 | Закон о култури, Закон о библиотечко информационој делатности, Статут Народне библиотеке, Закон о будзетском систему | Подстицње културног, образовног, интелектуалногт развоја градјана и остваривање њихових права | Очување локалне културне бастине, рестаурација зграде која је део културно-историјске амбијенталне целине | 250м2 израдјене фасаде | | 250 | 0 | 0 | 0 | 100.000,00 | 0,00 | 0,00 | 100.000,00 | Известај надзорног органа | Директор Народне библиотеке, Милена Димитријевиц |
| Реконструкција котларнице | 1201 - П3 | Известај о инспекцијском надзору | Израда улаза у подрум са израдом просторије и новог степениста | Побољсње мера заштите од пожара | Израдјен улаз са новим степенистем и преградна простор | | 600000 | 0 | 0 | 0 | 0,00 | 0,00 | 0,00 | 0,00 | уговори, рацуни | Директор Народне библиотеке, Милена Димитријевиц |
| Рамски сутони и јубилеј Народне библиотеке | 1201 - П4 | Закон о култури, Закон о библиотечко информационој делатности, Статут Народне библиотеке, Закон о будзетском систему | Манифестација песника Браничевског округа | Повецање интересовање градјана за развој културе | Повећан број посетилаца културних манифестација | | 500 | 500 | 500 | 500 | 675.000,00 | 0,00 | 0,00 | 675.000,00 | Статистички подаци Библиотеке | Директор Народне библиотеке, Милена Димитријевић |
| | | | | | Повецан број културних и образовних програма | | 6 | 10 | 11 | 12 | | | | | Статистички подаци Библиотеке | |
| | | | | | Објављене публикације из области културе и култ.бастине | | 1 | 3 | 3 | 3 | | | | | Статистички подаци Библиотеке | |
| НОћ МУЗЕЈА | 1201 - П5 | Закон о култури и статут музеја | Ноћ музеја | Повећање интересовања грађана за развој културе | Додатне активности у виду одржавања радионице са гостима из | | 5 | 5 | 5 | 5 | 200.000,00 | 0,00 | 0,00 | 200.000,00 | Извештај о реализованом пројекту | Директор, Драган Богичић |

| Програм / ПА / пројекат | Шифра | Основ | Опис | Циљ | Индикатор | Вредност у 2017. | Очекивана вредност у 2018. | Циљна вредност у 2019. | Циљна вредност у 2020. | Циљна вредност у 2021. | Средства из буџета 01 | Средства из сопствених извора 04 | Средства из осталих извора | Укупно | Извор верификације | Одговорно лице |
|---|---|---|---|---|---|---|---|---|---|---|---|---|---|---|---|---|
| 1 | 2 | 3 | 4 | 5 | 6 | 7 | 8 | 9 | 10 | 11 | 12 | 13 | 14 | 15 | 16 | 17 |
| | | | | | земље и иностранства и издавање публикација са пратећим изложбама како у музеју тако и на другим локацијама у граду | | | | | | | | | | | |
| Медјународна ликовна колонија | 1201 - П6 | Закон о култури и статут музеја | Међународна ликовна колонија | Повећање интересовање грађана за развој културе | Број присутних сликара | | 20 | 20 | 20 | 20 | 1.000.000,00 | 0,00 | 0,00 | 1.000.000,00 | Извештај о реализованом пројекту | Директор, Драган Богицид |
| **14 - РАЗВОЈ СПОРТА И ОМЛАДИНЕ** | **1301** | **Закон о спорту,Стратегија развоја спорта у РС,Стратегија одр. развоја општине ВГ,Статут и План рада ЈУСЦВГ за 2018.Год,Правилник о финансирању у области спорта општине ВГ, Правилник о категоризацији спор. удружења у области такмичарског спорта .** | **ЈУ СЦВГ је преузела примарну функцију у унапређењу и развоју спорта у општини кроз обезбеђење и побољшање услова за бављење спортом и који укључује је редовно и ванредно одржавање спортске инфраструктуре у грађевинском и функционалном смислу.** | **Обезбеђење услова за бављење спортом свих грађана и грађанки града/општине** | **Број спортских организација преко којих се остварује јавни интерес у области спорта** | | **38** | **38** | **0** | **0** | **40.655.646,91** | **0,00** | **0,00** | **40.655.646,91** | | **Директор Спортског центра, Саша Бранковић** |
| | | | | | **Број чланова спортских организација и удружења** | | **820** | **820** | **0** | **0** | | | | | | |
| Подршка локалним спортским организацијама, удружењима и савезима | 0001 | Закон о спорту, Правилник о финансирању - суфинансирању у области спорта општине Велико Грдаиште, Правилник о категоризацији спортских удружења у области такмичарског спорта. | Давања субвенција свим регистрованим спортским клубовима и удружењима на територији општине Велико Градиште | Унапређење подршке локалним спортским организацијама преко којих се остварује јавни интерес у области спорта | Број годишњих програма спортских организација финансираних од стране града/општине | | 36 | 37 | 38 | 39 | 23.938.646,91 | 0,00 | 0,00 | 23.938.646,91 | Одлука о расподели средстава | Начелник општинске управе, Сузана Ђорђевић |
| Подршка предшколском и школском спорту | 0002 | Закон о спорту, Стратегија развоја спорта у РС,Одлука о оснивању ЈУ СЦВГ (Сл.Гласник 12/08 Опш. Вел. Град.),Статут ЈУ СЦВГ, План рада ЈУ СЦВГ за 2018.Год,Правилник о фин. у области спорта општине В.Градиште | Унапређење сарадње између ЈУ СЦВГ и школских установа , орг. семинара за едукацију наставника физичког васпитања,повезивање наставе физичког васпитања и ваннаставне спортске активности,стварање услова за задовољење потреба деце за игром. | Унапређење предшколског и школског спорта | Број објеката који је доступан за коришћење предшколском, школском спорту | | 9 | 9 | 9 | 9 | 1.445.000,00 | 0,00 | 0,00 | 1.445.000,00 | Известај о раду ЈУ СЦВГ | Директор Спортског центра, Саса Бранковиц |
| | | | | | Просечан број сати у години када су постојећи објекти доступни предшколском, школском спорту | | 2600 | 2600 | 2630 | 2700 | | | | | Известај о раду ЈУ СЦВГ | |

**Буџет 2018** **Датум штампе: 08.11.2018 08:04:11**

| Програм / ПА / пројекат | Шифра | Основ | Опис | Циљ | Индикатор | Вредност у 2017. | Очекивана вредност у 2018. | Циљна вредност у 2019. | Циљна вредност у 2020. | Циљна вредност у 2021. | Средства из буџета 01 | Средства из сопствених извора 04 | Средства из осталих извора | Укупно | Извор верификације | Одговорно лице |
|---|---|---|---|---|---|---|---|---|---|---|---|---|---|---|---|---|
| 1 | 2 | 3 | 4 | 5 | 6 | 7 | 8 | 9 | 10 | 11 | 12 | 13 | 14 | 15 | 16 | 17 |
| Подршка предшколском и школском спорту | 0002 | Закон о спорту | Подстицај за бављење спортом код млађих група | Унапређење предшколског и школског спорта | Број објеката који је доступан за коришћење предшколском, школском спорту | | 8 | 9 | 9 | 9 | 4.200.000,00 | 0,00 | 0,00 | 4.200.000,00 | Извештај о раду ЈУ СЦВГ | Начелник општинске управе, Сузана Ђорђевић |
| | | | | | Просечан број сати у години када су постојећи објекти доступни предшколском, школском спорту | | 2580 | 2600 | 2630 | 2700 | | | | | Извештај о раду ЈУ СЦВГ | |
| Функционисање локалних спортских установа | 0004 | Закон о спорту, Стратегија развоја спорта у РС,Одлука о оснивању ЈУ СЦВГ (Сл.Гласник 12/08 Опш. Вел. Град.),Статут ЈУ СЦВГ, План рада ЈУ СЦВГ за 2018.Год,Правилник о фин. у области спорта општине В.Градиште | ЈУ СЦВГ је преузела обавезу примарне функције у унапређењу и развоју спорта у општини,где се пре свега мисли на техничке услове за које је неопходно редовно и ванредно одржавање спортске инфраструктуре, у грађевинском и функционалном смислу | Обезбеђивање услова за рад установа из области спорта | Број спортских организација који користе услуге установе из области спорта | | 38 | 38 | 39 | 40 | 9.822.000,00 | 0,00 | 0,00 | 9.822.000,00 | Извештај о раду ЈУ СЦВГ | Директор Спортског центра, Саса Бранковиц |
| | | | | | Број одржаних спортских приредби у установама из области спорта | | 150 | 150 | 160 | 165 | | | | | Извештај о раду ЈУ СЦВГ | |
| Спровођење омладинске политике | 0005 | Локални акциони план за младе, Одлука о општинској Управи | Учешће у организацији турнира | Подршка активном укључивању младих у различите друштвене активности | Број младих корисника услуга мера омладинске политике | | 410 | 450 | 460 | 470 | 250.000,00 | 0,00 | 0,00 | 250.000,00 | Спортски савез општине Велико Градиште и спортска удружења у општини | Начелник општинске управе, Сузана Ђорђевић |
| Уградња хидрантске мреже и система за дојаву пожара | 1301 - П1 | Закон о спорту, Стратегија развоја спорта у РС,Одлука о оснивању ЈУ СЦВГ (Сл.Гласник 12/08 Опш. Вел. Град.),Статут ЈУ СЦВГ, План рада ЈУ СЦВГ за 2018.Год,Правилник о фин. у области спорта општине В.Градиште | Адаптирани спортски објекат у складу са Законом који би се користио за наше , као и за припреме и рекреацију екстерних корисника, који користе угоститељске услуге на С. језеру . Растерећивање постојећих и отварање нових спортских садржаја. | Испуњење законске обавезе у складу са Законом о заштити од пожара везано за јавне објекте | Смањење процента налозених мера ППЗ инспектора | | 70 | 70 | 80 | 85 | 0,00 | 0,00 | 0,00 | 0,00 | Решење ППЗ инспектора | Директор Спортског центра, Саса Бранковиц |
| ТУРНИР У ОДБОЈЦИ | 1301 - П2 | Закон о спорту, Стратегија развоја спорта у РС,Одлука о оснивању ЈУ СЦВГ (Сл.Гласник 12/08 Опш. Вел. Град.),Статут ЈУ СЦВГ, План рада ЈУ СЦВГ за 2018.Год,Правилник о | Турнир у одбојци 2018.год. је посредно повећање обима бављења спортом и повезивање са еколошким и туристичким пројектима и програмима,деца и омладина активније се | Повећати могућност за бављење деце и омладине спортом, као и могућност за развој врхунског спорта | Укупан број регистрованих спортиста | | 820 | 820 | 830 | 840 | 500.000,00 | 0,00 | 0,00 | 500.000,00 | Спортски савез општине Велико Градиште | Директор Спортског центра, Саса Бранковиц |

| Програм / ПА / пројекат | Шифра | Основ | Опис | Циљ | Индикатор | Вредност у 2017. | Очекивана вредност у 2018. | Циљна вредност у 2019. | Циљна вредност у 2020. | Циљна вредност у 2021. | Средства из буџета 01 | Средства из сопствених извора 04 | Средства из осталих извора | Укупно | Извор верификације | Одговорно лице |
|---|---|---|---|---|---|---|---|---|---|---|---|---|---|---|---|---|
| 1 | 2 | 3 | 4 | 5 | 6 | 7 | 8 | 9 | 10 | 11 | 12 | 13 | 14 | 15 | 16 | 17 |
| | | фин. у области спорта општине В.Градиште | укључују у стручне и професионалне процесе спровођења рекреације и тренинга | | | | | | | | | | | | | |
| АДАПТАЦИЈА СПОРТСКОГ ОБЈЕКТА ФУДБАЛСКЕ СВЛАЦИОНИЦЕ | 1301 - П3 | Закон о спорту, Стратегија развоја спорта у РС,Одлука о оснивању ЈУ СЦВГ (Сл.Гласник 12/08 Опш. Вел. Град.),Статут ЈУ СЦВГ, План рада ЈУ СЦВГ за 2018.Год,Правилник о фин. у области спорта општине В.Градиште | Адаптирани спортски објекат у складу са Законом који би се користио за наше , као и за припреме и рекреацију екстерних корисника, који користе угоститељске услуге на С. језеру . Растерећивање постојећих и отварање нових спортских садржаја. | Обезбеђивање услова за рад установа из области спорта | Број спортских организација који користе услуге установе из области спорта | | 38 | 38 | 39 | 40 | 500.000,00 | 0,00 | 0,00 | 500.000,00 | Извештај о раду ЈУ СЦВГ | Директор Спортског центра, Саса Бранковић |
| **15 - ОПШТЕ УСЛУГЕ ЛОКАЛНЕ САМОУПРАВЕ** | **0602** | | | | | | | | | | **192.786.699,23** | **0,00** | **0,00** | **192.786.699,23** | | |
| Функционисање локалне самоуправе и градских општина | 0001 | Устав РС, Закон о локалној самоуправи, Статут | Управљање јавним пословима од интереса за локално становништво и заштита локалне самоправе у складу са прописима | | | | | | | | 155.294.878,14 | 0,00 | 0,00 | 155.294.878,14 | | Начелник општинске управе, Сузана Ђорђевић |
| Функционисање месних заједница | 0002 | Закон о локалној самоуправи, Статут Месне заједнице | Нормално функционисање Месне заједнице | Обезбеђено задовољавање потреба и интереса локалног становништва деловањем месних заједница | Број становника који стално живи у Месној Заједници | | 338 | 348 | 358 | 368 | 352.000,00 | 0,00 | 0,00 | 352.000,00 | Закон о локалној самоуправи, Статут Месне Заједнице | Председник Месне заједнице, Ратибор Јовановић |
| Функционисање месних заједница | 0002 | Закон о локалној самоуправи, Статут Месне заједнице | Нормално функционисање Месне заједнице | Обезбеђено задовољавање потреба и интереса локалног становништва деловањем месних заједница | Број становника који стално живи у Месној Заједници | | 5898 | 5908 | 5918 | 5928 | 2.002.000,00 | 0,00 | 0,00 | 2.002.000,00 | Закон о локалној самоуправи, Статут Месне Заједнице | Председник Месне заједнице, Дејан Селић |
| Функционисање месних заједница | 0002 | Закон о локалној самоуправи, Статут Месне заједнице | Нормално функционисање Месне заједнице | Обезбеђено задовољавање потреба и интереса локалног становништва деловањем месних заједница | Број становника који стално живи у Месној Заједници | | 572 | 582 | 592 | 602 | 95.000,00 | 0,00 | 0,00 | 95.000,00 | Закон о локалној самоуправи, Статут Месне Заједнице | Председник Месне заједнице, Љубиша Ивковић |
| Функционисање месних | 0002 | Закон о локалној | Нормално | Обезбеђено | Број становника који | | 610 | 620 | 630 | 640 | 1.455.160,00 | 0,00 | 0,00 | 1.455.160,00 | Закон о локалној | Председник |

| Програм / ПА / пројекат | Шифра | Основ | Опис | Циљ | Индикатор | Вредност у 2017. | Очекивана вредност у 2018. | Циљна вредност у 2019. | Циљна вредност у 2020. | Циљна вредност у 2021. | Средства из буџета 01 | Средства из сопствених извора 04 | Средства из осталих извора | Укупно | Извор верификације | Одговорно лице |
|---|---|---|---|---|---|---|---|---|---|---|---|---|---|---|---|---|
| 1 | 2 | 3 | 4 | 5 | 6 | 7 | 8 | 9 | 10 | 11 | 12 | 13 | 14 | 15 | 16 | 17 |
| заједница | | самоуправи, Статут Месне заједнице | функционисање Месне заједнице | задовољавање потреба и интереса локалног становништва деловањем месних заједница | стално живи у Месној Заједници | | | | | | | | | | самоуправи, Статут Месне Заједнице | Месне заједнице, Милан Стојковић |
| Функционисање месних заједница | 0002 | Закон о локалној самоуправи, Статут Месне заједнице | Нормално функционисање Месне заједнице | Обезбеђено задовољавање потреба и интереса локалног становништва деловањем месних заједница | Број становника који стално живи у Месној Заједници | | 425 | 440 | 450 | 460 | 308.000,00 | 0,00 | 0,00 | 308.000,00 | Закон о локалној самоуправи, Статут Месне Заједнице | Председник Месне заједнице, Златко Стокић |
| Функционисање месних заједница | 0002 | Закон о локалној самоуправи, Статут Месне заједнице | Нормално функционисање Месне заједнице | Обезбеђено задовољавање потреба и интереса локалног становништва деловањем месних заједница | Број становника који стално живи у Месној Заједници | | 551 | 561 | 571 | 581 | 179.000,00 | 0,00 | 0,00 | 179.000,00 | Закон о локалној самоуправи, Статут Месне Заједнице | Председник Месне заједнице, Владан Миловановић |
| Функционисање месних заједница | 0002 | Закон о локалној самоуправи, Статут Месне заједнице | Нормално функционисање Месне заједнице | Обезбеђено задовољавање потреба и интереса локалног становништва деловањем месних заједница | Број становника који стално живи у Месној Заједници | | 267 | 271 | 281 | 291 | 166.800,00 | 0,00 | 0,00 | 166.800,00 | Закон о локалној самоуправи, Статут Месне Заједнице | Председник Месне заједнице, Драган Секуловић |
| Функционисање месних заједница | 0002 | Закон о локалној самоуправи, Статут Месне заједнице | Нормално функционисање Месне заједнице | Обезбеђено задовољавање потреба и интереса локалног становништва деловањем месних заједница | Број становника који стално живи у Месној Заједници | | 298 | 308 | 318 | 328 | 315.000,00 | 0,00 | 0,00 | 315.000,00 | Закон о локалној самоуправи, Статут Месне Заједнице | Председник Месне заједнице, Живорад Илић |
| Функционисање месних заједница | 0002 | Закон о локалној самоуправи, Статут Месне заједнице | Нормално функционисање Месне заједнице | Обезбеђено задовољавање потреба и интереса локалног становништва деловањем месних заједница | Број становника који стално живи у Месној Заједници | | 279 | 289 | 299 | 309 | 311.900,00 | 0,00 | 0,00 | 311.900,00 | Закон о локалној самоуправи, Статут Месне Заједнице | Председник Месне заједнице, Миладиновић Слободан |

| Програм / ПА / пројекат | Шифра | Основ | Опис | Циљ | Индикатор | Вредност у 2017. | Очекивана вредност у 2018. | Циљна вредност у 2019. | Циљна вредност у 2020. | Циљна вредност у 2021. | Средства из буџета 01 | Средства из сопствених извора 04 | Средства из осталих извора | Укупно | Извор верификације | Одговорно лице |
|---|---|---|---|---|---|---|---|---|---|---|---|---|---|---|---|---|
| 1 | 2 | 3 | 4 | 5 | 6 | 7 | 8 | 9 | 10 | 11 | 12 | 13 | 14 | 15 | 16 | 17 |
| Функционисање месних заједница | 0002 | Закон о локалној самоуправи, Статут Месне заједнице | Нормално функционисање Месне заједнице | Обезбеђено задовољавање потреба и интереса локалног становништва деловањем месних заједница | Број становника који стално живи у Месној Заједници | | 322 | 332 | 342 | 352 | 595.000,00 | 0,00 | 0,00 | 595.000,00 | Закон о локалној самоуправи, Статут Месне Заједнице | Председник Месне заједнице, Милан Петровић |
| Функционисање месних заједница | 0002 | Закон о локалној самоуправи, Статут Месне заједнице | Нормално функционисање Месне заједнице | Обезбеђено задовољавање потреба и интереса локалног становништва деловањем месних заједница | Број становника који стално живи у Месној Заједници | | 479 | 489 | 499 | 509 | 256.690,00 | 0,00 | 0,00 | 256.690,00 | Закон о локалној самоуправи, Статут Месне Заједнице | Председник Месне заједнице, Мирослав Миладиновић |
| Функционисање месних заједница | 0002 | Закон о локалној самоуправи, Статут Месне заједнице | Нормално функционисање Месне заједнице | Обезбеђено задовољавање потреба и интереса локалног становништва деловањем месних заједница | Број становника који стално живи у Месној Заједници | | 835 | 845 | 855 | 865 | 283.000,00 | 0,00 | 0,00 | 283.000,00 | Закон о локалној самоуправи, Статут Месне Заједнице | Председник Месне заједнице, Драган Симић |
| Функционисање месних заједница | 0002 | Закон о локалној самоуправи, Статут Месне заједнице | Нормално функционисање Месне заједнице | Обезбеђено задовољавање потреба и интереса локалног становништва деловањем месних заједница | Број становника који стално живи у Месној Заједници | | 395 | 405 | 415 | 425 | 226.000,00 | 0,00 | 0,00 | 226.000,00 | Закон о локалној самоуправи, Статут Месне Заједнице | Председник Месне заједнице, Иван Стокић |
| Функционисање месних заједница | 0002 | Закон о локалној самоуправи, Статут Месне заједнице | Нормално функционисање Месне заједнице | Обезбеђено задовољавање потреба и интереса локалног становништва деловањем месних заједница | Број становника који стално живи у Месној Заједници | | 282 | 292 | 302 | 312 | 84.280,00 | 0,00 | 0,00 | 84.280,00 | Закон о локалној самоуправи, Статут Месне Заједнице | Председник Месне заједнице, Дејан Илић |

| Програм / ПА / пројекат | Шифра | Основ | Опис | Циљ | Индикатор | Вредност у 2017. | Очекивана вредност у 2018. | Циљна вредност у 2019. | Циљна вредност у 2020. | Циљна вредност у 2021. | Средства из буџета 01 | Средства из сопствених извора 04 | Средства из осталих извора | Укупно | Извор верификације | Одговорно лице |
|---|---|---|---|---|---|---|---|---|---|---|---|---|---|---|---|---|
| 1 | 2 | 3 | 4 | 5 | 6 | 7 | 8 | 9 | 10 | 11 | 12 | 13 | 14 | 15 | 16 | 17 |
| Функционисање месних заједница | 0002 | Закон о локалној самоуправи, Статут Месне заједнице | Нормално функционисање Месне заједнице | Обезбеђено задовољавање потреба и интереса локалног становништва деловањем месних заједница | Број становника који стално живи у Месној Заједници | | 779 | 789 | 799 | 809 | 243.000,00 | 0,00 | 0,00 | 243.000,00 | Закон о локалној самоуправи, Статут Месне Заједнице | Председник Месне заједнице, Ненад Аћимовић |
| Функционисање месних заједница | 0002 | Закон о локалној самоуправи, Статут Месне заједнице | Нормално функционисање Месне заједнице | Обезбеђено задовољавање потреба и интереса локалног становништва деловањем месних заједница | Број становника који стално живи у Месној Заједници | | 325 | 335 | 345 | 355 | 190.700,00 | 0,00 | 0,00 | 190.700,00 | Закон о локалној самоуправи, Статут Месне Заједнице | Председник Месне заједнице, Златко Обрадовић |
| Функционисање месних заједница | 0002 | Закон о локалној самоуправи, Статут Месне заједнице | Нормално функционисање Месне заједнице | Обезбеђено задовољавање потреба и интереса локалног становништва деловањем месних заједница | Број становника који стално живи у Месној Заједници | | 496 | 506 | 516 | 526 | 556.360,00 | 0,00 | 0,00 | 556.360,00 | Закон о локалној самоуправи, Статут Месне Заједнице | Председник Месне заједнице, Далибор Живановић |
| Функционисање месних заједница | 0002 | Закон о локалној самоуправи, Статут Месне заједнице | Нормално функционисање Месне заједнице | Обезбеђено задовољавање потреба и интереса локалног становништва деловањем месних заједница | Број становника који стално живи у Месној Заједници | | 671 | 681 | 691 | 701 | 914.000,00 | 0,00 | 0,00 | 914.000,00 | Закон о локалној самоуправи, Статут Месне Заједнице | Председник Месне заједнице, Слободан Живић |
| Функционисање месних заједница | 0002 | Закон о локалној самоуправи, Статут Месне заједнице | Нормално функционисање Месне заједнице | Обезбеђено задовољавање потреба и интереса локалног становништва деловањем месних заједница | Број становника који стално живи у Месној Заједници | | 840 | 850 | 860 | 870 | 340.000,00 | 0,00 | 0,00 | 340.000,00 | Закон о локалној самоуправи, Статут Месне Заједнице | Председник Месне заједнице, Мирко Стрејкић |
| Функционисање месних заједница | 0002 | Закон о локалној самоуправи, Статут Месне заједнице | Нормално функционисање Месне заједнице | Обезбеђено задовољавање потреба и интереса локалног становништва деловањем | Број становника који стално живи у Месној Заједници | | 750 | 760 | 770 | 780 | 500.630,00 | 0,00 | 0,00 | 500.630,00 | Закон о локалној самоуправи, Статут Месне Заједнице | Председник Месне заједнице, Златољуб Жикић |

| Програм / ПА / пројекат | Шифра | Основ | Опис | Циљ | Индикатор | Вредност у 2017. | Очекивана вредност у 2018. | Циљна вредност у 2019. | Циљна вредност у 2020. | Циљна вредност у 2021. | Средства из буџета 01 | Средства из сопствених извора 04 | Средства из осталих извора | Укупно | Извор верификације | Одговорно лице |
|---|---|---|---|---|---|---|---|---|---|---|---|---|---|---|---|---|
| 1 | 2 | 3 | 4 | 5 | 6 | 7 | 8 | 9 | 10 | 11 | 12 | 13 | 14 | 15 | 16 | 17 |
| | | | | месних заједница | | | | | | | | | | | | |
| Функционисање месних заједница | 0002 | Закон о локалној самоуправи, Статут Месне заједнице | Нормално функционисање Месне заједнице | Обезбеђено задовољавање потреба и интереса локалног становништва деловањем месних заједница | Број становника који стално живи у Месној Заједници | | 684 | 694 | 704 | 714 | 650.220,00 | 0,00 | 0,00 | 650.220,00 | Закон о локалној самоуправи, Статут Месне Заједнице | Председник Месне заједнице, Саша Стокић |
| Функционисање месних заједница | 0002 | Закон о локалној самоуправи, Статут Месне заједнице | Нормално функционисање Месне заједнице | Обезбеђено задовољавање потреба и интереса локалног становништва деловањем месних заједница | Број становника који стално живи у Месној Заједници | | 342 | 352 | 362 | 372 | 318.000,00 | 0,00 | 0,00 | 318.000,00 | Закон о локалној самоуправи, Статут Месне Заједнице | Председник Месне заједнице, Војче Трајковић |
| Функционисање месних заједница | 0002 | Закон о локалној самоуправи, Статут Месне заједнице | Нормално функционисање Месне заједнице | Обезбеђено задовољавање потреба и интереса локалног становништва деловањем месних заједница | Број становника који стално живи у Месној Заједници | | 617 | 627 | 637 | 647 | 225.600,00 | 0,00 | 0,00 | 225.600,00 | Закон о локалној самоуправи, Статут Месне Заједнице | Председник Месне заједнице, Саша Живковић |
| Функционисање месних заједница | 0002 | Закон о локалној самоуправи, Статут Месне заједнице | Нормално функционисање Месне заједнице | Обезбеђено задовољавање потреба и интереса локалног становништва деловањем месних заједница | Број становника који стално живи у Месној Заједници | | 790 | 800 | 810 | 820 | 465.164,00 | 0,00 | 0,00 | 465.164,00 | Закон о локалној самоуправи, Статут Месне Заједнице | Председник Месне заједнице, Милунка Алексић |
| Функционисање месних заједница | 0002 | Закон о локалној самоуправи, Статут Месне заједнице | Нормално функционисање Месне заједнице | Обезбеђено задовољавање потреба и интереса локалног становништва деловањем месних заједница | Број становника који стално живи у Месној Заједници | | 221 | 231 | 241 | 251 | 125.500,00 | 0,00 | 0,00 | 125.500,00 | Закон о локалној самоуправи, Статут Месне Заједнице | Председник Месне заједнице, Ратко Савић |

| Програм / ПА / пројекат | Шифра | Основ | Опис | Циљ | Индикатор | Вредност у 2017. | Очекивана вредност у 2018. | Циљна вредност у 2019. | Циљна вредност у 2020. | Циљна вредност у 2021. | Средства из буџета 01 | Средства из сопствених извора 04 | Средства из осталих извора | Укупно | Извор верификације | Одговорно лице |
|---|---|---|---|---|---|---|---|---|---|---|---|---|---|---|---|---|
| 1 | 2 | 3 | 4 | 5 | 6 | 7 | 8 | 9 | 10 | 11 | 12 | 13 | 14 | 15 | 16 | 17 |
| | | | | | | | | | | | | | | | | |
| Сервисирање јавног дуга | 0003 | Закон о локалној самоуправи, Статут и Одлука о задуживању | Капитално инвестирање расхода | | | | | | | | 19.800.000,00 | 0,00 | 0,00 | 19.800.000,00 | | Начелник општинске управе, Сузана Ђорђевић |
| Општинско/градско правобранилаштво | 0004 | Закон о правобранилаштву, Одлука о општинском правобранилаштву општине Велико Градиште | Послови правне заштите имовинских права и интереса општине Велико Градиште, огледају се у предузимању правних радњи пред Судовима, управним и другим надлежним органима, давањем правних мишљења, правних савета, праћење и проучавање прописа. | | | | | | | | 2.153.000,00 | 0,00 | 0,00 | 2.153.000,00 | | Општинки правобранилац, Анела Јовановић |
| Текућа буџетска резерва | 0009 | Устав РС, Закон о локалној самоуправи, Статут | Управљање јавним пословина од интереса за локално становништво и заштита локалне самоуправе у складу са прописима | | | | | | | | 1.579.817,09 | 0,00 | 0,00 | 1.579.817,09 | | Начелник општинске управе, Сузана Ђорђевић |
| Стална буџетска резерва | 0010 | Устав РС, Закон о локалној самоуправи, Статут | Управљање јавним пословима од интереса за локално становништво и заштита локалне самоуправе у складу са прописима | | | | | | | | 2.000.000,00 | 0,00 | 0,00 | 2.000.000,00 | | Начелник општинске управе, Сузана Ђорђевић |
| Учешће у пројектима удружења грађана и удружења невладиних организација | 0602 - ПП | Закон о локалној самоуправи, Закон о удружењима | Унапређење, промоција и развој туризма | Сарадња и подршка у пројектима удружења грађана и удружења невладиних организација | Едукативна радионица | | 4 | 5 | 6 | 7 | 800.000,00 | 0,00 | 0,00 | 800.000,00 | Извештај одељења локалног економског развоја | Начелник општинске управе, Сузана Ђорђевић |
| **16 - ПОЛИТИЧКИ СИСТЕМ ЛОКАЛНЕ САМОУПРАВЕ** | **2101** | | | | | | | | | | **26.880.070,00** | **0,00** | **0,00** | **26.880.070,00** | | |
| Функционисање скупштине | 0001 | Закон о локалној самоуправи, Закон о буџетском систему, Програм рада Скупштине, Статут, Пословник СО | Као највиши орган у општини Велико Градиште СО ради у складу са надлежностима које су прописане Законом о локалној | | | | | | | | 8.521.070,00 | 0,00 | 0,00 | 8.521.070,00 | | Председник СО, Бранислава Шуловић |

| Програм / ПА / пројекат | Шифра | Основ | Опис | Циљ | Индикатор | Вредност у 2017. | Очекивана вредност у 2018. | Циљна вредност у 2019. | Циљна вредност у 2020. | Циљна вредност у 2021. | Средства из буџета 01 | Средства из сопствених извора 04 | Средства из осталих извора | Укупно | Извор верификације | Одговорно лице |
|---|---|---|---|---|---|---|---|---|---|---|---|---|---|---|---|---|
| 1 | 2 | 3 | 4 | 5 | 6 | 7 | 8 | 9 | 10 | 11 | 12 | 13 | 14 | 15 | 16 | 17 |
| | | | самоуправи, Статутом и другим актима. | | | | | | | | | | | | | |
| Функционисање извршних органа | 0002 | Закон о локалној самоуправи, Статут | Програм обезбеђује нормално функционисање Председника | | | | | | | | 16.759.000,00 | 0,00 | 0,00 | 16.759.000,00 | | Заменик председника општине, Слађан Марковић |
| Функционисање извршних органа | 0002 | Закон о локалној самоуправи, Статут | Програм обезбеђује нормално функционисање Општинског већа | | | | | | | | 1.600.000,00 | 0,00 | 0,00 | 1.600.000,00 | | Заменик председника општине, Слађан Марковић |

# ИЗДАЦИ БУЏЕТА ПО НАМЕНАМА
## 2018

**0 БУЏЕТ ОПШТИНЕ**

| Економ. класиф. | Опис | Средства из буџета 01 | Средства из сопствених извора 04 | Средства из осталих извора | Укупно | Структура ( % ) |
|---|---|---|---|---|---|---|
| 1 | 2 | 3 | 4 | 5 | 6 | 7 |
| 411000 | ПЛАТЕ, ДОДАЦИ И НАКНАДЕ ЗАПОСЛЕНИХ (ЗАРАДЕ) | 100.220.000,00 | 0,00 | 0,00 | 100.220.000,00 | 11,64 |
| 412000 | СОЦИЈАЛНИ ДОПРИНОСИ НА ТЕРЕТ ПОСЛОДАВЦА | 18.099.000,00 | 0,00 | 0,00 | 18.099.000,00 | 2,10 |
| 413000 | НАКНАДЕ У НАТУРИ | 434.000,00 | 0,00 | 0,00 | 434.000,00 | 0,05 |
| 414000 | СОЦИЈАЛНА ДАВАЊА ЗАПОСЛЕНИМА | 1.970.000,00 | 0,00 | 350.000,00 | 2.320.000,00 | 0,27 |
| 415000 | НАКНАДЕ ТРОШКОВА ЗА ЗАПОСЛЕНЕ | 4.227.000,00 | 0,00 | 0,00 | 4.227.000,00 | 0,49 |
| 416000 | НАГРАДЕ ЗАПОСЛЕНИМА И ОСТАЛИ ПОСЕБНИ РАСХОДИ | 1.300.000,00 | 0,00 | 0,00 | 1.300.000,00 | 0,15 |
| **410000** | **РАСХОДИ ЗА ЗАПОСЛЕНЕ** | **126.250.000,00** | **0,00** | **350.000,00** | **126.600.000,00** | **100,00** |
| 421000 | СТАЛНИ ТРОШКОВИ | 37.908.540,00 | 95.000,00 | 100.000,00 | 38.103.540,00 | 4,42 |
| 422000 | ТРОШКОВИ ПУТОВАЊА | 870.967,00 | 0,00 | 340.000,00 | 1.210.967,00 | 0,14 |
| 423000 | УСЛУГЕ ПО УГОВОРУ | 75.618.509,28 | 300.000,00 | 0,00 | 75.918.509,28 | 8,81 |
| 424000 | СПЕЦИЈАЛИЗОВАНЕ УСЛУГЕ | 21.118.380,00 | 11.500.000,00 | 150.000,00 | 32.768.380,00 | 3,80 |
| 425000 | ТЕКУЋЕ ПОПРАВКЕ И ОДРЖАВАЊЕ | 46.705.540,00 | 0,00 | 0,00 | 46.705.540,00 | 5,42 |
| 426000 | МАТЕРИЈАЛ | 18.319.900,00 | 100.000,00 | 220.000,00 | 18.639.900,00 | 2,16 |
| **420000** | **КОРИШЋЕЊЕ УСЛУГА И РОБА** | **200.541.636,28** | **11.955.000,00** | **810.000,00** | **213.306.636,28** | **100,00** |
| 441000 | ОТПЛАТА ДОМАЋИХ КАМАТА | 1.800.000,00 | 0,00 | 0,00 | 1.800.000,00 | 0,21 |
| **440000** | **ОТПЛАТА КАМАТА И ПРАТЕЋИ ТРОШКОВИ ЗАДУЖИВАЊА** | **1.800.000,00** | **0,00** | **0,00** | **1.800.000,00** | **100,00** |
| 451000 | СУБВЕНЦИЈЕ ЈАВНИМ НЕФИНАНСИЈСКИМ ПРЕДУЗЕЋИМА И ОРГАНИЗАЦИЈАМА | 400.000,00 | 0,00 | 0,00 | 400.000,00 | 0,05 |
| **450000** | **СУБВЕНЦИЈЕ** | **400.000,00** | **0,00** | **0,00** | **400.000,00** | **100,00** |
| 463000 | ТРАНСФЕРИ ОСТАЛИМ НИВОИМА ВЛАСТИ | 84.527.488,44 | 0,00 | 0,00 | 84.527.488,44 | 9,81 |
| 464000 | ДОТАЦИЈЕ ОРГАНИЗАЦИЈАМА ЗА ОБАВЕЗНО СОЦИЈАЛНО ОСИГУРАЊЕ | 7.280.000,00 | 0,00 | 0,00 | 7.280.000,00 | 0,85 |
| 465000 | ОСТАЛЕ ДОТАЦИЈЕ И ТРАНСФЕРИ | 11.929.500,00 | 0,00 | 0,00 | 11.929.500,00 | 1,39 |
| **460000** | **ДОНАЦИЈЕ, ДОТАЦИЈЕ И ТРАНСФЕРИ** | **103.736.988,44** | **0** | **0,00** | **103.736.988,44** | **100,00** |
| 472000 | НАКНАДЕ ЗА СОЦИЈАЛНУ ЗАШТИТУ ИЗ БУЏЕТА | 16.676.048,80 | 0,00 | 0,00 | 16.676.048,80 | 1,94 |
| **470000** | **СОЦИЈАЛНО ОСИГУРАЊЕ И СОЦИЈАЛНА ЗАШТИТА** | **16.676.048,80** | **0,00** | **0,00** | **16.676.048,80** | **100,00** |
| 481000 | ДОТАЦИЈЕ НЕВЛАДИНИМ ОРГАНИЗАЦИЈАМА | 30.966.716,91 | 0,00 | 0,00 | 30.966.716,91 | 3,60 |
| 482000 | ПОРЕЗИ, ОБАВЕЗНЕ ТАКСЕ, КАЗНЕ, ПЕНАЛИ И КАМАТЕ | 40.751.878,14 | 1.500.000,00 | 100.000,00 | 42.351.878,14 | 4,92 |
| 483000 | НОВЧАНЕ КАЗНЕ И ПЕНАЛИ ПО РЕШЕЊУ СУДОВА | 14.859.674,00 | 0,00 | 0,00 | 14.859.674,00 | 1,73 |
| **480000** | **ОСТАЛИ РАСХОДИ** | **86.578.269,05** | **1.500.000,00** | **100.000,00** | **88.178.269,05** | **100,00** |
| 499000 | СРЕДСТВА РЕЗЕРВЕ | 3.579.817,09 | 0,00 | 0,00 | 3.579.817,09 | 0,42 |
| **490000** | **АДМИНИСТРАТИВНИ ТРАНСФЕРИ ИЗ БУЏЕТА, ОД ДИРЕКТНИХ БУЏЕТСКИХ КОРИСНИКА ИНДИРЕКТНИМ БУЏЕТСКИМ КОРИСНИЦИМА ИЛИ ИЗМЕЂУ БУЏЕТСКИХ КОРИСНИКА НА ИСТОМ НИВОУ И СРЕДСТВА РЕЗЕРВЕ** | **3.579.817,09** | **0,00** | **0,00** | **3.579.817,09** | **100,00** |
| 511000 | ЗГРАДЕ И ГРАЂЕВИНСКИ ОБЈЕКТИ | 214.192.903,71 | 0,00 | 25.000.000,00 | 239.192.903,71 | 27,77 |
| 512000 | МАШИНЕ И ОПРЕМА | 36.955.680,00 | 0,00 | 0,00 | 36.955.680,00 | 4,29 |
| 513000 | ОСТАЛЕ НЕКРЕТНИНЕ И ОПРЕМА | 2.088.000,00 | 0,00 | 0,00 | 2.088.000,00 | 0,24 |
| 515000 | НЕМАТЕРИЈАЛНА ИМОВИНА | 780.000,00 | 0,00 | 0,00 | 780.000,00 | 0,09 |
| **510000** | **ОСНОВНА СРЕДСТВА** | **254.016.583,71** | **0,00** | **25.000.000,00** | **279.016.583,71** | **100,00** |
| 541000 | ЗЕМЉИШТЕ | 10.000.000,00 | 0,00 | 0,00 | 10.000.000,00 | 1,16 |
| **540000** | **ПРИРОДНА ИМОВИНА** | **10.000.000,00** | **0,00** | **0,00** | **10.000.000,00** | **100,00** |
| 611000 | ОТПЛАТА ГЛАВНИЦЕ ДОМАЋИМ КРЕДИТОРИМА | 18.000.000,00 | 0,00 | 0,00 | 18.000.000,00 | 2,09 |
| **610000** | **ОТПЛАТА ГЛАВНИЦЕ** | **18.000.000,00** | **0,00** | **0,00** | **18.000.000,00** | **100,00** |
| **Укупно** | | **821.579.543,37** | **13.495.000,00** | **26.260.000,00** | **861.334.543,37** | **100,00** |

# УПОРЕДНИ ПЛАНОВИ - РАСХОДИ И ИЗДАЦИ

**0 БУЏЕТ ОПШТИНЕ** **2018** Валута: ДИН

| | | План | Структура у % | Ребаланс | Структура у % | Индекс (2:4) | План за наредну годину | Индекс (7:2) |
|---|---|---|---|---|---|---|---|---|
| 1 | | 2 | 3 | 4 | 5 | 6 | 7 | 8 |
| 411000 | ПЛАТЕ, ДОДАЦИ И НАКНАДЕ ЗАПОСЛЕНИХ (ЗАРАДЕ) | 100.220.000,00 | 13,09 | 100.220.000,00 | 11,64 | 100,00 | 0,00 | 0,00 |
| 412000 | СОЦИЈАЛНИ ДОПРИНОСИ НА ТЕРЕТ ПОСЛОДАВЦА | 18.099.000,00 | 2,36 | 18.099.000,00 | 2,10 | 100,00 | 0,00 | 0,00 |
| 413000 | НАКНАДЕ У НАТУРИ | 424.000,00 | 0,06 | 434.000,00 | 0,05 | 97,70 | 0,00 | 0,00 |
| 414000 | СОЦИЈАЛНА ДАВАЊА ЗАПОСЛЕНИМА | 2.200.000,00 | 0,29 | 2.320.000,00 | 0,27 | 94,83 | 0,00 | 0,00 |
| 415000 | НАКНАДЕ ТРОШКОВА ЗА ЗАПОСЛЕНЕ | 4.660.000,00 | 0,61 | 4.227.000,00 | 0,49 | 110,24 | 0,00 | 0,00 |
| 416000 | НАГРАДЕ ЗАПОСЛЕНИМА И ОСТАЛИ ПОСЕБНИ РАСХОДИ | 1.070.000,00 | 0,14 | 1.300.000,00 | 0,15 | 82,31 | 0,00 | 0,00 |
| 421000 | СТАЛНИ ТРОШКОВИ | 38.128.910,00 | 4,98 | 38.103.540,00 | 4,42 | 100,07 | 0,00 | 0,00 |
| 422000 | ТРОШКОВИ ПУТОВАЊА | 925.000,00 | 0,12 | 1.210.967,00 | 0,14 | 76,39 | 0,00 | 0,00 |
| 423000 | УСЛУГЕ ПО УГОВОРУ | 67.766.260,00 | 8,85 | 75.918.509,28 | 8,81 | 89,26 | 0,00 | 0,00 |
| 424000 | СПЕЦИЈАЛИЗОВАНЕ УСЛУГЕ | 42.547.000,00 | 5,56 | 32.768.380,00 | 3,80 | 129,84 | 0,00 | 0,00 |
| 425000 | ТЕКУЋЕ ПОПРАВКЕ И ОДРЖАВАЊЕ | 40.537.000,00 | 5,29 | 46.705.540,00 | 5,42 | 86,79 | 0,00 | 0,00 |
| 426000 | МАТЕРИЈАЛ | 18.331.000,00 | 2,39 | 18.639.900,00 | 2,16 | 98,34 | 0,00 | 0,00 |
| 441000 | ОТПЛАТА ДОМАЋИХ КАМАТА | 2.500.000,00 | 0,33 | 1.800.000,00 | 0,21 | 138,89 | 0,00 | 0,00 |
| 451000 | СУБВЕНЦИЈЕ ЈАВНИМ НЕФИНАНСИЈСКИМ ПРЕДУЗЕЋИМА И ОРГАНИЗАЦИЈАМА | 400.000,00 | 0,05 | 400.000,00 | 0,05 | 100,00 | 0,00 | 0,00 |
| 463000 | ТРАНСФЕРИ ОСТАЛИМ НИВОИМА ВЛАСТИ | 83.374.000,00 | 10,89 | 84.527.488,44 | 9,81 | 98,64 | 0,00 | 0,00 |
| 464000 | ДОТАЦИЈЕ ОРГАНИЗАЦИЈАМА ЗА ОБАВЕЗНО СОЦИЈАЛНО ОСИГУРАЊЕ | 4.660.000,00 | 0,61 | 7.280.000,00 | 0,85 | 64,01 | 0,00 | 0,00 |
| 465000 | ОСТАЛЕ ДОТАЦИЈЕ И ТРАНСФЕРИ | 12.879.500,00 | 1,68 | 11.929.500,00 | 1,39 | 107,96 | 0,00 | 0,00 |
| 472000 | НАКНАДЕ ЗА СОЦИЈАЛНУ ЗАШТИТУ ИЗ БУЏЕТА | 6.400.000,00 | 0,84 | 16.676.048,80 | 1,94 | 38,38 | 0,00 | 0,00 |
| 481000 | ДОТАЦИЈЕ НЕВЛАДИНИМ ОРГАНИЗАЦИЈАМА | 27.708.070,00 | 3,62 | 30.966.716,91 | 3,60 | 89,48 | 0,00 | 0,00 |
| 482000 | ПОРЕЗИ, ОБАВЕЗНЕ ТАКСЕ, КАЗНЕ, ПЕНАЛИ И КАМАТЕ | 1.277.000,00 | 0,17 | 42.351.878,14 | 4,92 | 3,02 | 0,00 | 0,00 |
| 483000 | НОВЧАНЕ КАЗНЕ И ПЕНАЛИ ПО РЕШЕЊУ СУДОВА | 2.951.300,00 | 0,39 | 14.859.674,00 | 1,73 | 19,86 | 0,00 | 0,00 |
| 499000 | СРЕДСТВА РЕЗЕРВЕ | 6.000.000,00 | 0,78 | 3.579.817,09 | 0,42 | 167,61 | 0,00 | 0,00 |
| 511000 | ЗГРАДЕ И ГРАЂЕВИНСКИ ОБЈЕКТИ | 222.616.587,00 | 29,08 | 239.192.903,71 | 27,77 | 93,07 | 0,00 | 0,00 |
| 512000 | МАШИНЕ И ОПРЕМА | 28.226.000,00 | 3,69 | 36.955.680,00 | 4,29 | 76,38 | 0,00 | 0,00 |
| 513000 | ОСТАЛЕ НЕКРЕТНИНЕ И ОПРЕМА | 0,00 | 0,00 | 2.088.000,00 | 0,24 | 0,00 | 0,00 | 1,00 |
| 515000 | НЕМАТЕРИЈАЛНА ИМОВИНА | 1.750.000,00 | 0,23 | 780.000,00 | 0,09 | 224,36 | 0,00 | 0,00 |
| 541000 | ЗЕМЉИШТЕ | 10.000.000,00 | 1,31 | 10.000.000,00 | 1,16 | 100,00 | 0,00 | 0,00 |
| 611000 | ОТПЛАТА ГЛАВНИЦЕ ДОМАЋИМ КРЕДИТОРИМА | 20.000.000,00 | 2,61 | 18.000.000,00 | 2,09 | 111,11 | 0,00 | 0,00 |
| | **Укупно** | **765.650.627,00** | **100,00** | **861.334.543,37** | **100,00** | **88,89** | **0,00** | **0,00** |

# АНАЛИТИЧКИ ПЛАН РАСХОДА ДИРЕКТНИХ БУЏЕТСКИХ КОРИСНИКА
## 2018

**0 БУЏЕТ ОПШТИНЕ**

| Број позиције | Економ. класиф. | Расходи по наменама | Опис | Средства из буџета 01 | Средства из сопствених извора 04 | Средства из осталих извора | Укупно | Структура ( % ) |
|---|---|---|---|---|---|---|---|---|
| **Раздео** | | **1** | **Скупштина** | | | | | |
| 1/0 | 411000 | 411100 | Плате, додаци и накнаде запослених | 1.216.000,00 | 0,00 | 0,00 | 1.216.000,00 | 0,19 |
| 2/0 | 412000 | 412200 | Допринос за здравствено осигурање | 58.000,00 | 0,00 | 0,00 | 58.000,00 | 0,01 |
| 2/0 | 412000 | 412100 | Допринос за пензијско и инвалидско осигурање | 150.000,00 | 0,00 | 0,00 | 150.000,00 | 0,02 |
| 2/0 | 412000 | 412300 | Допринос за незапосленост | 10.000,00 | 0,00 | 0,00 | 10.000,00 | 0,00 |
| 3/0 | 415000 | 415100 | Накнаде трошкова за запослене | 50.000,00 | 0,00 | 0,00 | 50.000,00 | 0,01 |
| 4/0 | 421000 | 421400 | Услуге комуникација | 40.000,00 | 0,00 | 0,00 | 40.000,00 | 0,01 |
| 5/0 | 423000 | 423100 | Административне услуге | 1.100.000,00 | 0,00 | 0,00 | 1.100.000,00 | 0,17 |
| 5/0 | 423000 | 423600 | Услуге за домаћинство и угоститељство | 500.000,00 | 0,00 | 0,00 | 500.000,00 | 0,08 |
| 5/0 | 423000 | 423500 | Стручне услуге | 3.500.000,00 | 0,00 | 0,00 | 3.500.000,00 | 0,54 |
| 5/0 | 423000 | 423700 | Репрезентација | 400.000,00 | 0,00 | 0,00 | 400.000,00 | 0,06 |
| 5/0 | 423000 | 423400 | Услуге информисања | 500.000,00 | 0,00 | 0,00 | 500.000,00 | 0,08 |
| 6/0 | 426000 | 426100 | Административни материјал | 500.000,00 | 0,00 | 0,00 | 500.000,00 | 0,08 |
| 6/0 | 426000 | 426400 | Материјали за саобраћај | 100.000,00 | 0,00 | 0,00 | 100.000,00 | 0,02 |
| 7/0 | 465000 | 465100 | Остале текуће дотације и трансфери | 154.000,00 | 0,00 | 0,00 | 154.000,00 | 0,02 |
| 8/0 | 481000 | 481900 | Дотације осталим непрофитним институцијама | 243.070,00 | 0,00 | 0,00 | 243.070,00 | 0,04 |
| **Укупно за раздео** | | **1** | **Скупштина** | **8.521.070,00** | **0,00** | **0,00** | **8.521.070,00** | **1,31** |
| | | | | | | | | |
| **Раздео** | | **2** | **Председник** | | | | | |
| 9/0 | 411000 | 411100 | Плате, додаци и накнаде запослених | 3.485.000,00 | 0,00 | 0,00 | 3.485.000,00 | 0,54 |
| 10/0 | 412000 | 412300 | Допринос за незапосленост | 39.000,00 | 0,00 | 0,00 | 39.000,00 | 0,01 |
| 10/0 | 412000 | 412200 | Допринос за здравствено осигурање | 180.000,00 | 0,00 | 0,00 | 180.000,00 | 0,03 |
| 10/0 | 412000 | 412100 | Допринос за пензијско и инвалидско осигурање | 405.000,00 | 0,00 | 0,00 | 405.000,00 | 0,06 |
| 11/0 | 415000 | 415100 | Накнаде трошкова за запослене | 37.000,00 | 0,00 | 0,00 | 37.000,00 | 0,01 |
| 12/0 | 421000 | 421400 | Услуге комуникација | 213.000,00 | 0,00 | 0,00 | 213.000,00 | 0,03 |
| 13/0 | 423000 | 423700 | Репрезентација | 1.200.000,00 | 0,00 | 0,00 | 1.200.000,00 | 0,18 |
| 13/0 | 423000 | 423400 | Услуге информисања | 800.000,00 | 0,00 | 0,00 | 800.000,00 | 0,12 |
| 13/0 | 423000 | 423500 | Стручне услуге | 1.250.000,00 | 0,00 | 0,00 | 1.250.000,00 | 0,19 |
| 13/0 | 423000 | 423600 | Услуге за домаћинство и угоститељство | 2.500.000,00 | 0,00 | 0,00 | 2.500.000,00 | 0,38 |
| 13/0 | 423000 | 423100 | Административне услуге | 4.500.000,00 | 0,00 | 0,00 | 4.500.000,00 | 0,69 |
| 13/0 | 423000 | 423900 | Остале опште услуге | 1.000.000,00 | 0,00 | 0,00 | 1.000.000,00 | 0,15 |
| 14/0 | 426000 | 426400 | Материјали за саобраћај | 350.000,00 | 0,00 | 0,00 | 350.000,00 | 0,05 |
| 14/0 | 426000 | 426100 | Административни материјал | 200.000,00 | 0,00 | 0,00 | 200.000,00 | 0,03 |
| 15/0 | 465000 | 465100 | Остале текуће дотације и трансфери | 600.000,00 | 0,00 | 0,00 | 600.000,00 | 0,09 |
| **Укупно за раздео** | | **2** | **Председник** | **16.759.000,00** | **0,00** | **0,00** | **16.759.000,00** | **2,57** |
| | | | | | | | | |
| **Раздео** | | **3** | **Општинско јавно правобранилаштво** | | | | | |
| 16/0 | 411000 | 411100 | Плате, додаци и накнаде запослених | 1.580.000,00 | 0,00 | 0,00 | 1.580.000,00 | 0,24 |
| 17/0 | 412000 | 412200 | Допринос за здравствено осигурање | 80.000,00 | 0,00 | 0,00 | 80.000,00 | 0,01 |
| 17/0 | 412000 | 412300 | Допринос за незапосленост | 15.000,00 | 0,00 | 0,00 | 15.000,00 | 0,00 |
| 17/0 | 412000 | 412100 | Допринос за пензијско и инвалидско осигурање | 188.000,00 | 0,00 | 0,00 | 188.000,00 | 0,03 |
| 18/0 | 421000 | 421400 | Услуге комуникација | 35.000,00 | 0,00 | 0,00 | 35.000,00 | 0,01 |
| 19/0 | 423000 | 423700 | Репрезентација | 40.000,00 | 0,00 | 0,00 | 40.000,00 | 0,01 |
| 20/0 | 426000 | 426300 | Материјали за образовање и усавршавање запослених | 50.000,00 | 0,00 | 0,00 | 50.000,00 | 0,01 |
| 20/0 | 426000 | 426100 | Административни материјал | 0,00 | 0,00 | 0,00 | 0,00 | 0,00 |

# АНАЛИТИЧКИ ПЛАН РАСХОДА ДИРЕКТНИХ БУЏЕТСКИХ КОРИСНИКА
## 2018

**0 БУЏЕТ ОПШТИНЕ**

| Број позиције | Економ. класиф. | Расходи по наменама | Опис | Средства из буџета 01 | Средства из сопствених извора 04 | Средства из осталих извора | Укупно | Структура ( % ) |
|---|---|---|---|---|---|---|---|---|
| 21/0 | 465000 | 465100 | Остале текуће дотације и трансфери | 165.000,00 | 0,00 | 0,00 | 165.000,00 | 0,03 |
| **Укупно за раздео** | | **3** | **Општинско јавно правобранилаштво** | **2.153.000,00** | **0,00** | **0,00** | **2.153.000,00** | **0,33** |
| | | | | | | | | |
| **Раздео** | | **4** | **Општинска управа** | | | | | |
| 22/0 | 423000 | 423500 | Стручне услуге | 3.500.000,00 | 0,00 | 0,00 | 3.500.000,00 | 0,54 |
| 23/0 | 463000 | 472300 | Накнаде из буџета за децу и породицу | 13.402.000,00 | 0,00 | 0,00 | 13.402.000,00 | 2,06 |
| 24/0 | 472000 | 472700 | Накнаде из буџета за образовање, културу, науку и спорт | 4.000.000,00 | 0,00 | 0,00 | 4.000.000,00 | 0,61 |
| 24/0 | 472000 | 472300 | Накнаде из буџета за децу и породицу | 4.000.000,00 | 0,00 | 0,00 | 4.000.000,00 | 0,61 |
| 25/0 | 463000 | 472300 | Накнаде из буџета за децу и породицу | 6.700.000,00 | 0,00 | 0,00 | 6.700.000,00 | 1,03 |
| 26/0 | 463000 | 425200 | Текуће поправке и одржавање опреме | 70.000,00 | 0,00 | 0,00 | 70.000,00 | 0,01 |
| 26/0 | 463000 | 512200 | Административна опрема | 188.000,00 | 0,00 | 0,00 | 188.000,00 | 0,03 |
| 26/0 | 463000 | 423700 | Репрезентација | 20.000,00 | 0,00 | 0,00 | 20.000,00 | 0,00 |
| 26/0 | 463000 | 421100 | Трошкови платног промета и банкарских услуга | 20.000,00 | 0,00 | 0,00 | 20.000,00 | 0,00 |
| 26/0 | 463000 | 472300 | Накнаде из буџета за децу и породицу | 900.000,00 | 0,00 | 0,00 | 900.000,00 | 0,14 |
| 26/0 | 463000 | 423100 | Административне услуге | 190.000,00 | 0,00 | 0,00 | 190.000,00 | 0,03 |
| 26/0 | 463000 | 412200 | Допринос за здравствено осигурање | 48.000,00 | 0,00 | 0,00 | 48.000,00 | 0,01 |
| 26/0 | 463000 | 426400 | Материјали за саобраћај | 180.000,00 | 0,00 | 0,00 | 180.000,00 | 0,03 |
| 26/0 | 463000 | 423500 | Стручне услуге | 273.000,00 | 0,00 | 0,00 | 273.000,00 | 0,04 |
| 26/0 | 463000 | 472600 | Накнаде из буџета у случају смрти | 500.000,00 | 0,00 | 0,00 | 500.000,00 | 0,08 |
| 26/0 | 463000 | 483100 | Новчане казне и пенали по решењу судова | 50.000,00 | 0,00 | 0,00 | 50.000,00 | 0,01 |
| 26/0 | 463000 | 411100 | Плате, додаци и накнаде запослених | 936.000,00 | 0,00 | 0,00 | 936.000,00 | 0,14 |
| 26/0 | 463000 | 422100 | Трошкови службених путовања у земљи | 18.000,00 | 0,00 | 0,00 | 18.000,00 | 0,00 |
| 26/0 | 463000 | 423200 | Компјутерске услуге | 105.000,00 | 0,00 | 0,00 | 105.000,00 | 0,02 |
| 26/0 | 463000 | 465100 | Остале текуће дотације и трансфери | 115.000,00 | 0,00 | 0,00 | 115.000,00 | 0,02 |
| 26/0 | 463000 | 421200 | Енергетске услуге | 160.000,00 | 0,00 | 0,00 | 160.000,00 | 0,02 |
| 26/0 | 463000 | 426100 | Административни материјал | 180.000,00 | 0,00 | 0,00 | 180.000,00 | 0,03 |
| 26/0 | 463000 | 412300 | Допринос за незапосленост | 7.000,00 | 0,00 | 0,00 | 7.000,00 | 0,00 |
| 26/0 | 463000 | 412100 | Допринос за пензијско и инвалидско осигурање | 112.000,00 | 0,00 | 0,00 | 112.000,00 | 0,02 |
| 26/0 | 463000 | 421400 | Услуге комуникација | 90.000,00 | 0,00 | 0,00 | 90.000,00 | 0,01 |
| 26/0 | 463000 | 472900 | Остале накнаде из буџета | 3.000.000,00 | 0,00 | 0,00 | 3.000.000,00 | 0,46 |
| 26/0 | 463000 | 423900 | Остале опште услуге | 400.000,00 | 0,00 | 0,00 | 400.000,00 | 0,06 |
| 26/0 | 463000 | 415100 | Накнаде трошкова за запослене | 60.000,00 | 0,00 | 0,00 | 60.000,00 | 0,01 |
| 26/0 | 463000 | 421500 | Трошкови осигурања | 30.000,00 | 0,00 | 0,00 | 30.000,00 | 0,00 |
| 27/0 | 472000 | 472900 | Остале накнаде из буџета | 4.476.048,80 | 0,00 | 0,00 | 4.476.048,80 | 0,69 |
| 28/0 | 481000 | 481900 | Дотације осталим непрофитним институцијама | 630.000,00 | 0,00 | 0,00 | 630.000,00 | 0,10 |
| 29/0 | 481000 | 481100 | Дотације непрофитним организацијама које пружају помоћ домаћинствима | 1.650.000,00 | 0,00 | 0,00 | 1.650.000,00 | 0,25 |
| 30/0 | 411000 | 411100 | Плате, додаци и накнаде запослених | 46.716.000,00 | 0,00 | 0,00 | 46.716.000,00 | 7,17 |
| 31/0 | 412000 | 412200 | Допринос за здравствено осигурање | 2.448.000,00 | 0,00 | 0,00 | 2.448.000,00 | 0,38 |
| 31/0 | 412000 | 412100 | Допринос за пензијско и инвалидско осигурање | 5.702.000,00 | 0,00 | 0,00 | 5.702.000,00 | 0,88 |
| 31/0 | 412000 | 412300 | Допринос за незапосленост | 357.000,00 | 0,00 | 0,00 | 357.000,00 | 0,05 |
| 32/0 | 413000 | 413100 | Накнаде у натури | 246.000,00 | 0,00 | 0,00 | 246.000,00 | 0,04 |
| 33/0 | 414000 | 414400 | Помоћ у медицинском лечењу запосленог или чланова уже породице и друге помоћи запосленом | 100.000,00 | 0,00 | 0,00 | 100.000,00 | 0,02 |
| 33/0 | 414000 | 414300 | Отпремнине и помоћи | 600.000,00 | 0,00 | 0,00 | 600.000,00 | 0,09 |
| 33/0 | 414000 | 414100 | Исплата накнада за време одсуствовања с посла на терет фондова | 400.000,00 | 0,00 | 0,00 | 400.000,00 | 0,06 |

# АНАЛИТИЧКИ ПЛАН РАСХОДА ДИРЕКТНИХ БУЏЕТСКИХ КОРИСНИКА
## 2018

0 БУЏЕТ ОПШТИНЕ

| Број позиције | Економ. класиф. | Расходи по наменама | Опис | Средства из буџета 01 | Средства из сопствених извора 04 | Средства из осталих извора | Укупно | Структура ( % ) |
|---|---|---|---|---|---|---|---|---|
| 34/0 | 415000 | 415100 | Накнаде трошкова за запослене | 2.200.000,00 | 0,00 | 0,00 | 2.200.000,00 | 0,34 |
| 35/0 | 416000 | 416100 | Награде запосленима и остали посебни расходи | 380.000,00 | 0,00 | 0,00 | 380.000,00 | 0,06 |
| 36/0 | 421000 | 421200 | Енергетске услуге | 5.200.000,00 | 0,00 | 0,00 | 5.200.000,00 | 0,80 |
| 36/0 | 421000 | 421600 | Закуп имовине и опреме | 40.000,00 | 0,00 | 0,00 | 40.000,00 | 0,01 |
| 36/0 | 421000 | 421100 | Трошкови платног промета и банкарских услуга | 600.000,00 | 0,00 | 0,00 | 600.000,00 | 0,09 |
| 36/0 | 421000 | 421500 | Трошкови осигурања | 600.000,00 | 0,00 | 0,00 | 600.000,00 | 0,09 |
| 36/0 | 421000 | 421400 | Услуге комуникација | 3.300.000,00 | 0,00 | 0,00 | 3.300.000,00 | 0,51 |
| 36/0 | 421000 | 421300 | Комуналне услуге | 1.200.000,00 | 0,00 | 0,00 | 1.200.000,00 | 0,18 |
| 37/0 | 422000 | 422100 | Трошкови службених путовања у земљи | 30.000,00 | 0,00 | 0,00 | 30.000,00 | 0,00 |
| 38/0 | 423000 | 423600 | Услуге за домаћинство и угоститељство | 600.000,00 | 0,00 | 0,00 | 600.000,00 | 0,09 |
| 38/0 | 423000 | 423100 | Административне услуге | 200.000,00 | 0,00 | 0,00 | 200.000,00 | 0,03 |
| 38/0 | 423000 | 423500 | Стручне услуге | 5.300.000,00 | 0,00 | 0,00 | 5.300.000,00 | 0,81 |
| 38/0 | 423000 | 423200 | Компјутерске услуге | 1.500.000,00 | 0,00 | 0,00 | 1.500.000,00 | 0,23 |
| 38/0 | 423000 | 423300 | Услуге образовања и усавршавања запослених | 180.000,00 | 0,00 | 0,00 | 180.000,00 | 0,03 |
| 38/0 | 423000 | 423400 | Услуге информисања | 1.000.000,00 | 0,00 | 0,00 | 1.000.000,00 | 0,15 |
| 38/0 | 423000 | 423700 | Репрезентација | 1.200.000,00 | 0,00 | 0,00 | 1.200.000,00 | 0,18 |
| 38/0 | 423000 | 423900 | Остале опште услуге | 900.000,00 | 0,00 | 0,00 | 900.000,00 | 0,14 |
| 39/0 | 424000 | 424300 | Медицинске услуге | 250.000,00 | 0,00 | 0,00 | 250.000,00 | 0,04 |
| 39/0 | 424000 | 424900 | Остале специјализоване услуге | 1.680.000,00 | 0,00 | 0,00 | 1.680.000,00 | 0,26 |
| 40/0 | 425000 | 425200 | Текуће поправке и одржавање опреме | 1.000.000,00 | 0,00 | 0,00 | 1.000.000,00 | 0,15 |
| 40/0 | 425000 | 425100 | Текуће поправке и одржавање зграда и објеката | 4.820.000,00 | 0,00 | 0,00 | 4.820.000,00 | 0,74 |
| 41/0 | 426000 | 426900 | Материјали за посебне намене | 900.000,00 | 0,00 | 0,00 | 900.000,00 | 0,14 |
| 41/0 | 426000 | 426100 | Административни материјал | 1.200.000,00 | 0,00 | 0,00 | 1.200.000,00 | 0,18 |
| 41/0 | 426000 | 426400 | Материјали за саобраћај | 1.200.000,00 | 0,00 | 0,00 | 1.200.000,00 | 0,18 |
| 41/0 | 426000 | 426700 | Медицински и лабораторијски материјали | 20.000,00 | 0,00 | 0,00 | 20.000,00 | 0,00 |
| 41/0 | 426000 | 426300 | Материјали за образовање и усавршавање запослених | 500.000,00 | 0,00 | 0,00 | 500.000,00 | 0,08 |
| 41/0 | 426000 | 426800 | Материјали за одржавање хигијене и угоститељство | 900.000,00 | 0,00 | 0,00 | 900.000,00 | 0,14 |
| 42/0 | 465000 | 465100 | Остале текуће дотације и трансфери | 5.000.000,00 | 0,00 | 0,00 | 5.000.000,00 | 0,77 |
| 43/0 | 481000 | 481900 | Дотације осталим непрофитним институцијама | 4.305.000,00 | 0,00 | 0,00 | 4.305.000,00 | 0,66 |
| 44/0 | 482000 | 482100 | Остали порези | 100.000,00 | 0,00 | 0,00 | 100.000,00 | 0,02 |
| 44/0 | 482000 | 482200 | Обавезне таксе | 40.020.878,14 | 0,00 | 0,00 | 40.020.878,14 | 6,14 |
| 45/0 | 483000 | 483100 | Новчане казне и пенали по решењу судова | 7.000.000,00 | 0,00 | 0,00 | 7.000.000,00 | 1,07 |
| 46/0 | 511000 | 511300 | Капитално одржавање зграда и објеката | 500.000,00 | 0,00 | 0,00 | 500.000,00 | 0,08 |
| 47/0 | 512000 | 512200 | Административна опрема | 1.300.000,00 | 0,00 | 0,00 | 1.300.000,00 | 0,20 |
| 47/0 | 512000 | 512800 | Опрема за јавну безбедност | 3.400.000,00 | 0,00 | 0,00 | 3.400.000,00 | 0,52 |
| 47/0 | 512000 | 512900 | Опрема за производњу, моторна, непокретна и немоторна опрема | 200.000,00 | 0,00 | 0,00 | 200.000,00 | 0,03 |
| 48/0 | 515000 | 515100 | Нематеријална имовина | 0,00 | 0,00 | 0,00 | 0,00 | 0,00 |
| 49/0 | 441000 | 441400 | Отплата камата домаћим пословним банкама | 1.800.000,00 | 0,00 | 0,00 | 1.800.000,00 | 0,28 |
| 50/0 | 611000 | 611400 | Отплата главнице домаћим пословним банкама | 18.000.000,00 | 0,00 | 0,00 | 18.000.000,00 | 2,76 |
| 51/0 | 499000 | 499100 | Средства резерве | 1.579.817,09 | 0,00 | 0,00 | 1.579.817,09 | 0,24 |
| 52/0 | 499000 | 499100 | Средства резерве | 2.000.000,00 | 0,00 | 0,00 | 2.000.000,00 | 0,31 |
| 53/0 | 423000 | 423400 | Услуге информисања | 100.000,00 | 0,00 | 0,00 | 100.000,00 | 0,02 |
| 53/0 | 423000 | 423900 | Остале опште услуге | 200.000,00 | 0,00 | 0,00 | 200.000,00 | 0,03 |
| 53/0 | 423000 | 423700 | Репрезентација | 100.000,00 | 0,00 | 0,00 | 100.000,00 | 0,02 |
| 54/0 | 426000 | 426900 | Материјали за посебне намене | 200.000,00 | 0,00 | 0,00 | 200.000,00 | 0,03 |
| 54/0 | 426000 | 426400 | Материјали за саобраћај | 200.000,00 | 0,00 | 0,00 | 200.000,00 | 0,03 |

# АНАЛИТИЧКИ ПЛАН РАСХОДА ДИРЕКТНИХ БУЏЕТСКИХ КОРИСНИКА
## 2018

0 БУЏЕТ ОПШТИНЕ

| Број позиције | Економ. класиф. | Расходи по наменама | Опис | Средства из буџета 01 | Средства из сопствених извора 04 | Средства из осталих извора | Укупно | Структура ( % ) |
|---|---|---|---|---|---|---|---|---|
| 55/0 | 423000 | 423900 | Остале опште услуге | 400.000,00 | 0,00 | 0,00 | 400.000,00 | 0,06 |
| 56/0 | 451000 | 451100 | Текуће субвенције јавним нефинансијским предузећима и организацијама | 400.000,00 | 0,00 | 0,00 | 400.000,00 | 0,06 |
| 57/0 | 463000 | 463100 | Текући трансфери осталим нивоима власти | 800.000,00 | 0,00 | 0,00 | 800.000,00 | 0,12 |
| 58/0 | 423000 | 423900 | Остале опште услуге | 1.350.000,00 | 0,00 | 0,00 | 1.350.000,00 | 0,21 |
| 59/0 | 425000 | 425100 | Текуће поправке и одржавање зграда и објеката | 4.500.000,00 | 0,00 | 0,00 | 4.500.000,00 | 0,69 |
| 60/0 | 423000 | 423500 | Стручне услуге | 4.000.000,00 | 0,00 | 0,00 | 4.000.000,00 | 0,61 |
| 61/0 | 421000 | 421300 | Комуналне услуге | 3.500.000,00 | 0,00 | 0,00 | 3.500.000,00 | 0,54 |
| 62/0 | 425000 | 425100 | Текуће поправке и одржавање зграда и објеката | 20.175.000,00 | 0,00 | 0,00 | 20.175.000,00 | 3,10 |
| 63/0 | 511000 | 511400 | Пројектно планирање | 70.000,00 | 0,00 | 0,00 | 70.000,00 | 0,01 |
| 63/0 | 511000 | 511200 | Изградња зграда и објеката | 2.300.000,00 | 0,00 | 0,00 | 2.300.000,00 | 0,35 |
| 64/0 | 511000 | 511200 | Изградња зграда и објеката | 54.000.000,00 | 0,00 | 0,00 | 54.000.000,00 | 8,29 |
| 64/0 | 511000 | 511400 | Пројектно планирање | 1.400.000,00 | 0,00 | 0,00 | 1.400.000,00 | 0,21 |
| 65/0 | 511000 | 511200 | Изградња зграда и објеката | 9.416.587,00 | 0,00 | 0,00 | 9.416.587,00 | 1,45 |
| 65/1 | 421000 | 421400 | Услуге комуникација | 432.000,00 | 0,00 | 0,00 | 432.000,00 | 0,07 |
| 65/2 | 422000 | 422100 | Трошкови службених путовања у земљи | 113.167,00 | 0,00 | 0,00 | 113.167,00 | 0,02 |
| 65/3 | 423000 | 423400 | Услуге информисања | 135.000,00 | 0,00 | 0,00 | 135.000,00 | 0,02 |
| 65/4 | 423000 | 423500 | Стручне услуге | 2.880.000,00 | 0,00 | 0,00 | 2.880.000,00 | 0,44 |
| 65/5 | 423000 | 423600 | Услуге за домаћинство и угоститељство | 1.550.892,00 | 0,00 | 0,00 | 1.550.892,00 | 0,24 |
| 65/6 | 423000 | 423900 | Остале опште услуге | 2.893.937,28 | 0,00 | 0,00 | 2.893.937,28 | 0,44 |
| 66/0 | 512000 | 512200 | Административна опрема | 24.847.680,00 | 0,00 | 0,00 | 24.847.680,00 | 3,81 |
| 66/1 | 422000 | 422200 | Трошкови службених путовања у иностранство | 172.800,00 | 0,00 | 0,00 | 172.800,00 | 0,03 |
| 67/0 | 423000 | 423900 | Остале опште услуге | 2.280.000,00 | 0,00 | 0,00 | 2.280.000,00 | 0,35 |
| 67/1 | 423000 | 423400 | Услуге информисања | 840.000,00 | 0,00 | 0,00 | 840.000,00 | 0,13 |
| 67/2 | 423000 | 423500 | Стручне услуге | 1.188.000,00 | 0,00 | 0,00 | 1.188.000,00 | 0,18 |
| 67/3 | 423000 | 423600 | Услуге за домаћинство и угоститељство | 357.960,00 | 0,00 | 0,00 | 357.960,00 | 0,05 |
| 67/4 | 426000 | 426400 | Материјали за саобраћај | 86.400,00 | 0,00 | 0,00 | 86.400,00 | 0,01 |
| 67/5 | 512000 | 512200 | Административна опрема | 240.000,00 | 0,00 | 0,00 | 240.000,00 | 0,04 |
| 67/6 | 513000 | 513100 | Остале некретнине и опрема | 2.088.000,00 | 0,00 | 0,00 | 2.088.000,00 | 0,32 |
| 68/0 | 425000 | 425100 | Текуће поправке и одржавање зграда и објеката | 700.000,00 | 0,00 | 0,00 | 700.000,00 | 0,11 |
| 68/1 | 426000 | 426100 | Административни материјал | 100.000,00 | 0,00 | 0,00 | 100.000,00 | 0,02 |
| 68/2 | 511000 | 511200 | Изградња зграда и објеката | 4.400.000,00 | 0,00 | 0,00 | 4.400.000,00 | 0,68 |
| 69/0 | 425000 | 425100 | Текуће поправке и одржавање зграда и објеката | 800.000,00 | 0,00 | 0,00 | 800.000,00 | 0,12 |
| 70/0 | 511000 | 511400 | Пројектно планирање | 0,00 | 0,00 | 0,00 | 0,00 | 0,00 |
| 71/0 | 511000 | 511400 | Пројектно планирање | 350.000,00 | 0,00 | 0,00 | 350.000,00 | 0,05 |
| 71/0 | 511000 | 511100 | Куповина зграда и објеката | 11.600.000,00 | 0,00 | 0,00 | 11.600.000,00 | 1,78 |
| 72/0 | 511000 | 511200 | Изградња зграда и објеката | 1.600.000,00 | 0,00 | 0,00 | 1.600.000,00 | 0,25 |
| 72/0 | 511000 | 511400 | Пројектно планирање | 50.000,00 | 0,00 | 0,00 | 50.000,00 | 0,01 |
| 73/0 | 423000 | 423500 | Стручне услуге | 100.000,00 | 0,00 | 0,00 | 100.000,00 | 0,02 |
| 74/0 | 424000 | 424600 | Услуге очувања животне средине, науке и геодетске услуге | 3.020.000,00 | 0,00 | 0,00 | 3.020.000,00 | 0,46 |
| 75/0 | 481000 | 481900 | Дотације осталим непрофитним институцијама | 200.000,00 | 0,00 | 0,00 | 200.000,00 | 0,03 |
| 76/0 | 483000 | 483100 | Новчане казне и пенали по решењу судова | 5.422.350,00 | 0,00 | 0,00 | 5.422.350,00 | 0,83 |
| 77/0 | 421000 | 421300 | Комуналне услуге | 3.650.000,00 | 0,00 | 0,00 | 3.650.000,00 | 0,56 |
| 78/0 | 511000 | 511400 | Пројектно планирање | 0,00 | 0,00 | 0,00 | 0,00 | 0,00 |
| 79/0 | 421000 | 421300 | Комуналне услуге | 2.000.000,00 | 0,00 | 0,00 | 2.000.000,00 | 0,31 |
| 80/0 | 423000 | 423900 | Остале опште услуге | 1.400.000,00 | 0,00 | 0,00 | 1.400.000,00 | 0,21 |
| 81/0 | 425000 | 425200 | Текуће поправке и одржавање опреме | 1.300.000,00 | 0,00 | 0,00 | 1.300.000,00 | 0,20 |

# АНАЛИТИЧКИ ПЛАН РАСХОДА ДИРЕКТНИХ БУЏЕТСКИХ КОРИСНИКА
## 2018

0 БУЏЕТ ОПШТИНЕ

| Број позиције | Економ. класиф. | Расходи по наменама | Опис | Средства из буџета 01 | Средства из сопствених извора 04 | Средства из осталих извора | Укупно | Структура ( % ) |
|---|---|---|---|---|---|---|---|---|
| 82/0 | 426000 | 426900 | Материјали за посебне намене | 100.000,00 | 0,00 | 0,00 | 100.000,00 | 0,02 |
| 83/0 | 423000 | 423500 | Стручне услуге | 4.300.000,00 | 0,00 | 0,00 | 4.300.000,00 | 0,66 |
| 84/0 | 511000 | 511400 | Пројектно планирање | 5.600.000,00 | 0,00 | 0,00 | 5.600.000,00 | 0,86 |
| 85/0 | 423000 | 423500 | Стручне услуге | 1.500.000,00 | 0,00 | 0,00 | 1.500.000,00 | 0,23 |
| 86/0 | 424000 | 424600 | Услуге очувања животне средине, науке и геодетске услуге | 1.500.000,00 | 0,00 | 0,00 | 1.500.000,00 | 0,23 |
| 87/0 | 482000 | 482200 | Обавезне таксе | 400.000,00 | 0,00 | 0,00 | 400.000,00 | 0,06 |
| 88/0 | 511000 | 511400 | Пројектно планирање | 2.100.000,00 | 0,00 | 0,00 | 2.100.000,00 | 0,32 |
| 89/0 | 423000 | 423500 | Стручне услуге | 0,00 | 0,00 | 0,00 | 0,00 | 0,00 |
| 89/0 | 423000 | 423400 | Услуге информисања | 0,00 | 0,00 | 0,00 | 0,00 | 0,00 |
| 90/0 | 424000 | 424600 | Услуге очувања животне средине, науке и геодетске услуге | 100.000,00 | 0,00 | 0,00 | 100.000,00 | 0,02 |
| 91/0 | 541000 | 541100 | Земљиште | 10.000.000,00 | 0,00 | 0,00 | 10.000.000,00 | 1,54 |
| 92/0 | 423000 | 423900 | Остале опште услуге | 908.000,00 | 0,00 | 0,00 | 908.000,00 | 0,14 |
| 93/0 | 424000 | 424600 | Услуге очувања животне средине, науке и геодетске услуге | 2.600.000,00 | 0,00 | 0,00 | 2.600.000,00 | 0,40 |
| 94/0 | 426000 | 426100 | Административни материјал | 1.300.000,00 | 0,00 | 0,00 | 1.300.000,00 | 0,20 |
| 94/1 | 425000 | 425100 | Текуће поправке и одржавање зграда и објеката | 600.000,00 | 0,00 | 0,00 | 600.000,00 | 0,09 |
| 95/0 | 511000 | 511400 | Пројектно планирање | 170.000,00 | 0,00 | 0,00 | 170.000,00 | 0,03 |
| 95/0 | 511000 | 511200 | Изградња зграда и објеката | 400.000,00 | 0,00 | 0,00 | 400.000,00 | 0,06 |
| 96/0 | 511000 | 511400 | Пројектно планирање | 2.000.000,00 | 0,00 | 0,00 | 2.000.000,00 | 0,31 |
| 96/0 | 511000 | 511200 | Изградња зграда и објеката | 38.213.751,71 | 0,00 | 0,00 | 38.213.751,71 | 5,87 |
| 97/0 | 424000 | 424300 | Медицинске услуге | 600.000,00 | 0,00 | 0,00 | 600.000,00 | 0,09 |
| 98/0 | 511000 | 511200 | Изградња зграда и објеката | 4.000.000,00 | 0,00 | 0,00 | 4.000.000,00 | 0,61 |
| 99/0 | 511000 | 511200 | Изградња зграда и објеката | 0,00 | 0,00 | 0,00 | 0,00 | 0,00 |
| 99/0 | 511000 | 511400 | Пројектно планирање | 0,00 | 0,00 | 0,00 | 0,00 | 0,00 |
| 100/0 | 511000 | 511200 | Изградња зграда и објеката | 0,00 | 0,00 | 0,00 | 0,00 | 0,00 |
| 101/0 | 421000 | 421200 | Енергетске услуге | 6.000.000,00 | 0,00 | 0,00 | 6.000.000,00 | 0,92 |
| 102/0 | 425000 | 425100 | Текуће поправке и одржавање зграда и објеката | 6.240.000,00 | 0,00 | 0,00 | 6.240.000,00 | 0,96 |
| 103/0 | 426000 | 426900 | Материјали за посебне намене | 1.100.000,00 | 0,00 | 0,00 | 1.100.000,00 | 0,17 |
| 103/1 | 511000 | 511300 | Капитално одржавање зграда и објеката | 4.000.000,00 | 0,00 | 0,00 | 4.000.000,00 | 0,61 |
| 104/0 | 464000 | 512100 | Опрема за саобраћај | 500.000,00 | 0,00 | 0,00 | 500.000,00 | 0,08 |
| 104/0 | 464000 | 425200 | Текуће поправке и одржавање опреме | 1.650.000,00 | 0,00 | 0,00 | 1.650.000,00 | 0,25 |
| 104/0 | 464000 | 425100 | Текуће поправке и одржавање зграда и објеката | 400.000,00 | 0,00 | 0,00 | 400.000,00 | 0,06 |
| 104/0 | 464000 | 421400 | Услуге комуникација | 55.000,00 | 0,00 | 0,00 | 55.000,00 | 0,01 |
| 104/0 | 464000 | 423200 | Компјутерске услуге | 720.000,00 | 0,00 | 0,00 | 720.000,00 | 0,11 |
| 104/0 | 464000 | 424300 | Медицинске услуге | 745.000,00 | 0,00 | 0,00 | 745.000,00 | 0,11 |
| 104/0 | 464000 | 511300 | Капитално одржавање зграда и објеката | 160.000,00 | 0,00 | 0,00 | 160.000,00 | 0,02 |
| 104/1 | 464000 | 512500 | Медицинска и лабораторијска опрема | 474.000,00 | 0,00 | 0,00 | 474.000,00 | 0,07 |
| 104/2 | 464000 | 511400 | Пројектно планирање | 2.576.000,00 | 0,00 | 0,00 | 2.576.000,00 | 0,40 |
| 105/0 | 481000 | 481900 | Дотације осталим непрофитним институцијама | 23.938.646,91 | 0,00 | 0,00 | 23.938.646,91 | 3,68 |
| 106/0 | 472000 | 472300 | Накнаде из буџета за децу и породицу | 4.200.000,00 | 0,00 | 0,00 | 4.200.000,00 | 0,64 |
| 107/0 | 423000 | 423400 | Услуге информисања | 0,00 | 0,00 | 0,00 | 0,00 | 0,00 |
| 107/0 | 423000 | 423600 | Услуге за домаћинство и угоститељство | 0,00 | 0,00 | 0,00 | 0,00 | 0,00 |
| 107/0 | 423000 | 423900 | Остале опште услуге | 100.000,00 | 0,00 | 0,00 | 100.000,00 | 0,02 |
| 107/0 | 423000 | 423700 | Репрезентација | 100.000,00 | 0,00 | 0,00 | 100.000,00 | 0,02 |
| 108/0 | 426000 | 426900 | Материјали за посебне намене | 50.000,00 | 0,00 | 0,00 | 50.000,00 | 0,01 |
| 108/0 | 426000 | 426800 | Материјали за одржавање хигијене и угоститељство | 0,00 | 0,00 | 0,00 | 0,00 | 0,00 |
| 108/0 | 426000 | 426400 | Материјали за саобраћај | 0,00 | 0,00 | 0,00 | 0,00 | 0,00 |

# АНАЛИТИЧКИ ПЛАН РАСХОДА ДИРЕКТНИХ БУЏЕТСКИХ КОРИСНИКА
## 2018

0 БУЏЕТ ОПШТИНЕ

| Број позиције | Економ. класиф. | Расходи по наменама | Опис | Средства из буџета 01 | Средства из сопствених извора 04 | Средства из осталих извора | Укупно | Структура ( % ) |
|---|---|---|---|---|---|---|---|---|
| 108/0 | 426000 | 426100 | Административни материјал | 0,00 | 0,00 | 0,00 | 0,00 | 0,00 |
| 108/1 | 423000 | 423300 | Услуге образовања и усавршавања запослених | 600.000,00 | 0,00 | 0,00 | 600.000,00 | 0,09 |
| 108/2 | 511000 | 511300 | Капитално одржавање зграда и објеката | 31.085.565,00 | 0,00 | 0,00 | 31.085.565,00 | 4,77 |
| 108/3 | 512000 | 512200 | Административна опрема | 670.000,00 | 0,00 | 0,00 | 670.000,00 | 0,10 |
| 109/0 | 463000 | 422100 | Трошкови службених путовања у земљи | 102.000,00 | 0,00 | 0,00 | 102.000,00 | 0,02 |
| 109/0 | 463000 | 423900 | Остале опште услуге | 15.000,00 | 0,00 | 0,00 | 15.000,00 | 0,00 |
| 109/0 | 463000 | 415100 | Накнаде трошкова за запослене | 5.133.940,00 | 0,00 | 0,00 | 5.133.940,00 | 0,79 |
| 109/0 | 463000 | 421500 | Трошкови осигурања | 777.000,00 | 0,00 | 0,00 | 777.000,00 | 0,12 |
| 109/0 | 463000 | 424300 | Медицинске услуге | 237.000,00 | 0,00 | 0,00 | 237.000,00 | 0,04 |
| 109/0 | 463000 | 512600 | Опрема за образовање, науку, културу и спорт | 653.400,00 | 0,00 | 0,00 | 653.400,00 | 0,10 |
| 109/0 | 463000 | 426100 | Административни материјал | 285.000,00 | 0,00 | 0,00 | 285.000,00 | 0,04 |
| 109/0 | 463000 | 426400 | Материјали за саобраћај | 370.000,00 | 0,00 | 0,00 | 370.000,00 | 0,06 |
| 109/0 | 463000 | 423400 | Услуге информисања | 33.000,00 | 0,00 | 0,00 | 33.000,00 | 0,01 |
| 109/0 | 463000 | 425100 | Текуће поправке и одржавање зграда и објеката | 1.375.014,00 | 0,00 | 0,00 | 1.875.014,00 | 0,29 |
| 109/0 | 463000 | 421200 | Енергетске услуге | 10.970.000,00 | 0,00 | 0,00 | 10.970.000,00 | 1,68 |
| 109/0 | 463000 | 421400 | Услуге комуникација | 715.000,00 | 0,00 | 0,00 | 715.000,00 | 0,11 |
| 109/0 | 463000 | 423300 | Услуге образовања и усавршавања запослених | 235.000,00 | 0,00 | 0,00 | 235.000,00 | 0,04 |
| 109/0 | 463000 | 426200 | Материјали за пољопривреду | 0,00 | 0,00 | 0,00 | 0,00 | 0,00 |
| 109/0 | 463000 | 426300 | Материјали за образовање и усавршавање запослених | 210.000,00 | 0,00 | 0,00 | 210.000,00 | 0,03 |
| 109/0 | 463000 | 421300 | Комуналне услуге | 1.875.000,00 | 0,00 | 0,00 | 1.875.000,00 | 0,29 |
| 109/0 | 463000 | 511300 | Капитално одржавање зграда и објеката | 48.000,00 | 0,00 | 0,00 | 48.000,00 | 0,01 |
| 109/0 | 463000 | 423600 | Услуге за домаћинство и угоститељство | 20.000,00 | 0,00 | 0,00 | 20.000,00 | 0,00 |
| 109/0 | 463000 | 426800 | Материјали за одржавање хигијене и угоститељство | 546.600,00 | 0,00 | 0,00 | 546.600,00 | 0,08 |
| 109/0 | 463000 | 422400 | Трошкови путовања ученика | 17.660.000,00 | 0,00 | 0,00 | 17.660.000,00 | 2,71 |
| 109/0 | 463000 | 416100 | Награде запосленима и остали посебни расходи | 874.000,00 | 0,00 | 0,00 | 874.000,00 | 0,13 |
| 109/0 | 463000 | 423500 | Стручне услуге | 344.750,00 | 0,00 | 0,00 | 344.750,00 | 0,05 |
| 109/0 | 463000 | 414300 | Отпремнине и помоћи | 0,00 | 0,00 | 0,00 | 0,00 | 0,00 |
| 109/0 | 463000 | 424900 | Остале специјализоване услуге | 327.000,00 | 0,00 | 0,00 | 327.000,00 | 0,05 |
| 109/0 | 463000 | 426900 | Материјали за посебне намене | 72.400,00 | 0,00 | 0,00 | 72.400,00 | 0,01 |
| 109/0 | 463000 | 413100 | Накнаде у натури | 933.560,00 | 0,00 | 0,00 | 933.560,00 | 0,14 |
| 109/0 | 463000 | 421100 | Трошкови платног промета и банкарских услуга | 630.500,00 | 0,00 | 0,00 | 630.500,00 | 0,10 |
| 109/0 | 463000 | 426600 | Материјали за образовање, културу и спорт | 215.000,00 | 0,00 | 0,00 | 215.000,00 | 0,03 |
| 109/0 | 463000 | 423200 | Компјутерске услуге | 56.000,00 | 0,00 | 0,00 | 56.000,00 | 0,01 |
| 109/0 | 463000 | 425200 | Текуће поправке и одржавање опреме | 322.000,00 | 0,00 | 0,00 | 322.000,00 | 0,05 |
| 109/0 | 463000 | 423700 | Репрезентација | 148.000,00 | 0,00 | 0,00 | 148.000,00 | 0,02 |
| 109/0 | 463000 | 482100 | Остали порези | 64.000,00 | 0,00 | 0,00 | 64.000,00 | 0,01 |
| 109/0 | 463000 | 482200 | Обавезне таксе | 45.100,00 | 0,00 | 0,00 | 45.100,00 | 0,01 |
| 109/1 | 463000 | 511400 | Пројектна документација | 500.000,00 | 0,00 | 0,00 | 500.000,00 | 0,08 |
| 109/1 | 463000 | 512200 | Административна опрема | 152.000,00 | 0,00 | 0,00 | 152.000,00 | 0,02 |
| 109/1 | 463000 | 414400 | Помоћ у медицинском лечењу запосленог или чланова уже породице и друге помоћи запосленом | 83.500,00 | 0,00 | 0,00 | 83.500,00 | 0,01 |
| 109/1 | 463000 | 416100 | Награде запосленима и остали посебни расходи | 152.000,00 | 0,00 | 0,00 | 152.000,00 | 0,02 |
| 109/2 | 463000 | 414400 | Помоћ у медицинском лечењу запосленог или чланова уже породице и друге помоћи запосленом | 329.864,44 | 0,00 | 0,00 | 329.864,44 | 0,05 |
| 109/2 | 463000 | 422100 | Трошкови службених путовања у земљи | 5.000,00 | 0,00 | 0,00 | 5.000,00 | 0,00 |
| 110/0 | 463000 | 512600 | Опрема за образовање, науку, културу и спорт | 0,00 | 0,00 | 0,00 | 0,00 | 0,00 |

# АНАЛИТИЧКИ ПЛАН РАСХОДА ДИРЕКТНИХ БУЏЕТСКИХ КОРИСНИКА
## 2018

**0 БУЏЕТ ОПШТИНЕ**

| Број позиције | Економ. класиф. | Расходи по наменама | Опис | Средства из буџета 01 | Средства из сопствених извора 04 | Средства из осталих извора | Укупно | Структура ( % ) |
|---|---|---|---|---|---|---|---|---|
| 111/0 | 463000 | 511300 | Капитално одржавање зграда и објеката | 400.000,00 | 0,00 | 0,00 | 400.000,00 | 0,06 |
| 112/0 | 463000 | 511200 | Изградња зграда и објеката | 758.000,00 | 0,00 | 0,00 | 758.000,00 | 0,12 |
| 112/1 | 463000 | 511400 | Пројектно планирање | 50.000,00 | 0,00 | 0,00 | 50.000,00 | 0,01 |
| 113/0 | 463000 | 511300 | Капитално одржавање зграда и објеката | 690.000,00 | 0,00 | 0,00 | 690.000,00 | 0,11 |
| 113/1 | 463000 | 511400 | Пројектно планирање | 410.000,00 | 0,00 | 0,00 | 410.000,00 | 0,06 |
| 114/0 | 463000 | 423500 | Стручне услуге | 97.000,00 | 0,00 | 0,00 | 97.000,00 | 0,01 |
| 114/0 | 463000 | 414400 | Помоћ у медицинском лечењу запосленог или чланова уже породице и друге помоћи запосленом | 0,00 | 0,00 | 0,00 | 0,00 | 0,00 |
| 114/0 | 463000 | 423400 | Услуге информисања | 15.000,00 | 0,00 | 0,00 | 15.000,00 | 0,00 |
| 114/0 | 463000 | 424900 | Остале специјализоване услуге | 59.000,00 | 0,00 | 0,00 | 59.000,00 | 0,01 |
| 114/0 | 463000 | 423600 | Услуге за домаћинство и угоститељство | 15.000,00 | 0,00 | 0,00 | 15.000,00 | 0,00 |
| 114/0 | 463000 | 423200 | Компјутерске услуге | 24.000,00 | 0,00 | 0,00 | 24.000,00 | 0,00 |
| 114/0 | 463000 | 426800 | Материјали за одржавање хигијене и угоститељство | 120.000,00 | 0,00 | 0,00 | 120.000,00 | 0,02 |
| 114/0 | 463000 | 425200 | Текуће поправке и одржавање опреме | 50.000,00 | 0,00 | 0,00 | 50.000,00 | 0,01 |
| 114/0 | 463000 | 416100 | Награде запосленима и остали посебни расходи | 250.000,00 | 0,00 | 0,00 | 250.000,00 | 0,04 |
| 114/0 | 463000 | 426400 | Материјали за саобраћај | 112.800,00 | 0,00 | 0,00 | 112.800,00 | 0,02 |
| 114/0 | 463000 | 421300 | Комуналне услуге | 895.000,00 | 0,00 | 0,00 | 895.000,00 | 0,14 |
| 114/0 | 463000 | 511400 | Пројектно планирање | 54.000,00 | 0,00 | 0,00 | 54.000,00 | 0,01 |
| 114/0 | 463000 | 422400 | Трошкови путовања ученика | 200.000,00 | 0,00 | 0,00 | 200.000,00 | 0,03 |
| 114/0 | 463000 | 421500 | Трошкови осигурања | 160.000,00 | 0,00 | 0,00 | 160.000,00 | 0,02 |
| 114/0 | 463000 | 415100 | Накнаде трошкова за запослене | 820.000,00 | 0,00 | 0,00 | 820.000,00 | 0,13 |
| 114/0 | 463000 | 512200 | Административна опрема | 200.000,00 | 0,00 | 0,00 | 200.000,00 | 0,03 |
| 114/0 | 463000 | 423900 | Остале опште услуге | 550.000,00 | 0,00 | 0,00 | 550.000,00 | 0,08 |
| 114/0 | 463000 | 421400 | Услуге комуникација | 121.000,00 | 0,00 | 0,00 | 121.000,00 | 0,02 |
| 114/0 | 463000 | 423700 | Репрезентација | 67.000,00 | 0,00 | 0,00 | 67.000,00 | 0,01 |
| 114/0 | 463000 | 422100 | Трошкови службених путовања у земљи | 95.060,00 | 0,00 | 0,00 | 95.060,00 | 0,01 |
| 114/0 | 463000 | 423300 | Услуге образовања и усавршавања запослених | 160.000,00 | 0,00 | 0,00 | 160.000,00 | 0,02 |
| 114/0 | 463000 | 426300 | Материјали за образовање и усавршавање запослених | 220.000,00 | 0,00 | 0,00 | 220.000,00 | 0,03 |
| 114/0 | 463000 | 421100 | Трошкови платног промета и банкарских услуга | 80.000,00 | 0,00 | 0,00 | 80.000,00 | 0,01 |
| 114/0 | 463000 | 426100 | Административни материјал | 230.000,00 | 0,00 | 0,00 | 230.000,00 | 0,04 |
| 114/0 | 463000 | 426900 | Материјали за посебне намене | 50.000,00 | 0,00 | 0,00 | 50.000,00 | 0,01 |
| 114/0 | 463000 | 421200 | Енергетске услуге | 1.785.000,00 | 0,00 | 0,00 | 1.785.000,00 | 0,27 |
| 114/0 | 463000 | 425100 | Текуће поправке и одржавање зграда и објеката | 520.000,00 | 0,00 | 0,00 | 520.000,00 | 0,08 |
| 115/0 | 463000 | 512800 | Опрема за јавну безбедност | 0,00 | 0,00 | 0,00 | 0,00 | 0,00 |
| 116/0 | 463000 | 423500 | Стручне услуге | 200.000,00 | 0,00 | 0,00 | 200.000,00 | 0,03 |
| **Укупно за раздео** | | **4** | **Општинска управа** | **622.323.969,37** | **0,00** | **0,00** | **622.323.969,37** | **95,54** |
| | | | | | | | | |
| **Раздео** | | **5** | **Општинско веће** | | | | | |
| 225/0 | 423000 | 423500 | Стручне услуге | 1.250.000,00 | 0,00 | 0,00 | 1.250.000,00 | 0,19 |
| 226/0 | 426000 | 426400 | Материјали за саобраћај | 150.000,00 | 0,00 | 0,00 | 150.000,00 | 0,02 |
| 226/0 | 426000 | 426100 | Административни материјал | 200.000,00 | 0,00 | 0,00 | 200.000,00 | 0,03 |
| **Укупно за раздео** | | **5** | **Општинско веће** | **1.600.000,00** | **0,00** | **0,00** | **1.600.000,00** | **0,25** |
| | | | | | | | | |
| **Укупно за БК** | | **0** | **БУЏЕТ ОПШТИНЕ** | **651.357.039,37** | **0,00** | **0,00** | **651.357.039,37** | **100,00** |

# ПЛАН РАСХОДА ЗА КОРИСНИКА БУЏЕТ ОПШТИНЕ

**За период: 01.01.2018-31.12.2018**

| Конто | Расходи по наменама | Опис | Планирано | Средства из буџета 01 | Средства из сопствених извора 04 | Средства из осталих извора | Укупно | Структура ( % ) |
|---|---|---|---|---|---|---|---|---|
| **0** | **БУЏЕТ ОПШТИНЕ** | | | | | | | |
| 411000 | 411100 | Плате, додаци и накнаде запослених | 52.997.000,00 | 52.997.000,00 | 0,00 | 0,00 | 52.997.000,00 | 8,14 |
| **Укупно за конто** | | **411000** | **52.997.000,00** | **52.997.000,00** | **0,00** | **0,00** | **52.997.000,00** | **8,14** |
| 412000 | 412100 | Допринос за пензијско и инвалидско осигурање | 6.445.000,00 | 6.445.000,00 | 0,00 | 0,00 | 6.445.000,00 | 0,99 |
| 412000 | 412200 | Допринос за здравствено осигурање | 2.766.000,00 | 2.766.000,00 | 0,00 | 0,00 | 2.766.000,00 | 0,42 |
| 412000 | 412300 | Допринос за незапосленост | 421.000,00 | 421.000,00 | 0,00 | 0,00 | 421.000,00 | 0,06 |
| **Укупно за конто** | | **412000** | **9.632.000,00** | **9.632.000,00** | **0,00** | **0,00** | **9.632.000,00** | **1,48** |
| 413000 | 413100 | Накнаде у натури | 246.000,00 | 246.000,00 | 0,00 | 0,00 | 246.000,00 | 0,04 |
| **Укупно за конто** | | **413000** | **246.000,00** | **246.000,00** | **0,00** | **0,00** | **246.000,00** | **0,04** |
| 414000 | 414100 | Исплата накнада за време одсуствовања с посла на терет фондова | 400.000,00 | 400.000,00 | 0,00 | 0,00 | 400.000,00 | 0,06 |
| 414000 | 414300 | Отпремнине и помоћи | 600.000,00 | 600.000,00 | 0,00 | 0,00 | 600.000,00 | 0,09 |
| 414000 | 414400 | Помоћ у медицинском лечењу запосленог или чланова уже породице и друге помоћи запосленом | 100.000,00 | 100.000,00 | 0,00 | 0,00 | 100.000,00 | 0,02 |
| **Укупно за конто** | | **414000** | **1.100.000,00** | **1.100.000,00** | **0,00** | **0,00** | **1.100.000,00** | **0,17** |
| 415000 | 415100 | Накнаде трошкова за запослене | 2.287.000,00 | 2.287.000,00 | 0,00 | 0,00 | 2.287.000,00 | 0,35 |
| **Укупно за конто** | | **415000** | **2.287.000,00** | **2.287.000,00** | **0,00** | **0,00** | **2.287.000,00** | **0,35** |
| 416000 | 416100 | Награде запосленима и остали посебни расходи | 380.000,00 | 380.000,00 | 0,00 | 0,00 | 380.000,00 | 0,06 |
| **Укупно за конто** | | **416000** | **380.000,00** | **380.000,00** | **0,00** | **0,00** | **380.000,00** | **0,06** |
| 421000 | 421100 | Трошкови платног промета и банкарских услуга | 600.000,00 | 600.000,00 | 0,00 | 0,00 | 600.000,00 | 0,09 |
| 421000 | 421200 | Енергетске услуге | 11.200.000,00 | 11.200.000,00 | 0,00 | 0,00 | 11.200.000,00 | 1,72 |
| 421000 | 421300 | Комуналне услуге | 10.350.000,00 | 10.350.000,00 | 0,00 | 0,00 | 10.350.000,00 | 1,59 |
| 421000 | 421400 | Услуге комуникација | 4.020.000,00 | 4.020.000,00 | 0,00 | 0,00 | 4.020.000,00 | 0,62 |
| 421000 | 421500 | Трошкови осигурања | 600.000,00 | 600.000,00 | 0,00 | 0,00 | 600.000,00 | 0,09 |
| 421000 | 421600 | Закуп имовине и опреме | 40.000,00 | 40.000,00 | 0,00 | 0,00 | 40.000,00 | 0,01 |
| **Укупно за конто** | | **421000** | **26.810.000,00** | **26.810.000,00** | **0,00** | **0,00** | **26.810.000,00** | **4,12** |
| 422000 | 422100 | Трошкови службених путовања у земљи | 143.167,00 | 143.167,00 | 0,00 | 0,00 | 143.167,00 | 0,02 |
| 422000 | 422200 | Трошкови службених путовања у иностранство | 172.800,00 | 172.800,00 | 0,00 | 0,00 | 172.800,00 | 0,03 |
| **Укупно за конто** | | **422000** | **315.967,00** | **315.967,00** | **0,00** | **0,00** | **315.967,00** | **0,05** |
| 423000 | 423100 | Административне услуге | 5.800.000,00 | 5.800.000,00 | 0,00 | 0,00 | 5.800.000,00 | 0,89 |
| 423000 | 423200 | Компјутерске услуге | 1.500.000,00 | 1.500.000,00 | 0,00 | 0,00 | 1.500.000,00 | 0,23 |
| 423000 | 423300 | Услуге образовања и усавршавања запослених | 780.000,00 | 780.000,00 | 0,00 | 0,00 | 780.000,00 | 0,12 |
| 423000 | 423400 | Услуге информисања | 3.375.000,00 | 3.375.000,00 | 0,00 | 0,00 | 3.375.000,00 | 0,52 |
| 423000 | 423500 | Стручне услуге | 28.768.000,00 | 28.768.000,00 | 0,00 | 0,00 | 28.768.000,00 | 4,42 |
| 423000 | 423600 | Услуге за домаћинство и угоститељство | 5.508.852,00 | 5.508.852,00 | 0,00 | 0,00 | 5.508.852,00 | 0,85 |
| 423000 | 423700 | Репрезентација | 3.040.000,00 | 3.040.000,00 | 0,00 | 0,00 | 3.040.000,00 | 0,47 |
| 423000 | 423900 | Остале опште услуге | 11.431.937,28 | 11.431.937,28 | 0,00 | 0,00 | 11.431.937,28 | 1,76 |
| **Укупно за конто** | | **423000** | **60.203.789,28** | **60.203.789,28** | **0,00** | **0,00** | **60.203.789,28** | **9,24** |
| 424000 | 424300 | Медицинске услуге | 850.000,00 | 850.000,00 | 0,00 | 0,00 | 850.000,00 | 0,13 |
| 424000 | 424600 | Услуге очувања животне средине, науке и геодетске услуге | 7.220.000,00 | 7.220.000,00 | 0,00 | 0,00 | 7.220.000,00 | 1,11 |
| 424000 | 424900 | Остале специјализоване услуге | 1.680.000,00 | 1.680.000,00 | 0,00 | 0,00 | 1.680.000,00 | 0,26 |
| **Укупно за конто** | | **424000** | **9.750.000,00** | **9.750.000,00** | **0,00** | **0,00** | **9.750.000,00** | **1,50** |
| 425000 | 425100 | Текуће поправке и одржавање зграда и објеката | 37.835.000,00 | 37.835.000,00 | 0,00 | 0,00 | 37.835.000,00 | 5,81 |
| 425000 | 425200 | Текуће поправке и одржавање опреме | 2.300.000,00 | 2.300.000,00 | 0,00 | 0,00 | 2.300.000,00 | 0,35 |
| **Укупно за конто** | | **425000** | **40.135.000,00** | **40.135.000,00** | **0,00** | **0,00** | **40.135.000,00** | **6,16** |

# ПЛАН РАСХОДА ЗА КОРИСНИКА БУЏЕТ ОПШТИНЕ

**За период: 01.01.2018-31.12.2018**

| Конто | Расходи по наменама | Опис | Планирано | Средства из буџета 01 | Средства из сопствених извора 04 | Средства из осталих извора | Укупно | Структура ( % ) |
|---|---|---|---|---|---|---|---|---|
| 426000 | 426100 | Административни материјал | 3.500.000,00 | 3.500.000,00 | 0,00 | 0,00 | 3.500.000,00 | 0,54 |
| 426000 | 426300 | Материјали за образовање и усавршавање запослених | 550.000,00 | 550.000,00 | 0,00 | 0,00 | 550.000,00 | 0,08 |
| 426000 | 426400 | Материјали за саобраћај | 2.086.400,00 | 2.086.400,00 | 0,00 | 0,00 | 2.086.400,00 | 0,32 |
| 426000 | 426700 | Медицински и лабораторијски материјали | 20.000,00 | 20.000,00 | 0,00 | 0,00 | 20.000,00 | 0,00 |
| 426000 | 426800 | Материјали за одржавање хигијене и угоститељство | 900.000,00 | 900.000,00 | 0,00 | 0,00 | 900.000,00 | 0,14 |
| 426000 | 426900 | Материјали за посебне намене | 2.350.000,00 | 2.350.000,00 | 0,00 | 0,00 | 2.350.000,00 | 0,36 |
| **Укупно за конто** | **426000** | | **9.406.400,00** | **9.406.400,00** | **0,00** | **0,00** | **9.406.400,00** | **1,44** |
| 441000 | 441400 | Отплата камата домаћим пословним банкама | 1.800.000,00 | 1.800.000,00 | 0,00 | 0,00 | 1.800.000,00 | 0,28 |
| **Укупно за конто** | **441000** | | **1.800.000,00** | **1.800.000,00** | **0,00** | **0,00** | **1.800.000,00** | **0,28** |
| 451000 | 451100 | Текуће субвенције јавним нефинансијским предузећима и организацијама | 400.000,00 | 400.000,00 | 0,00 | 0,00 | 400.000,00 | 0,06 |
| **Укупно за конто** | **451000** | | **400.000,00** | **400.000,00** | **0,00** | **0,00** | **400.000,00** | **0,06** |
| 463000 | 411100 | Плате, додаци и накнаде запослених | 936.000,00 | 936.000,00 | 0,00 | 0,00 | 936.000,00 | 0,14 |
| 463000 | 412100 | Допринос за пензијско и инвалидско осигурање | 112.000,00 | 112.000,00 | 0,00 | 0,00 | 112.000,00 | 0,02 |
| 463000 | 412200 | Допринос за здравствено осигурање | 48.000,00 | 48.000,00 | 0,00 | 0,00 | 48.000,00 | 0,01 |
| 463000 | 412300 | Допринос за незапосленост | 7.000,00 | 7.000,00 | 0,00 | 0,00 | 7.000,00 | 0,00 |
| 463000 | 413100 | Накнаде у натури | 933.560,00 | 933.560,00 | 0,00 | 0,00 | 933.560,00 | 0,14 |
| 463000 | 414300 | Отпремнине и помоћи | 0,00 | 0,00 | 0,00 | 0,00 | 0,00 | 0,00 |
| 463000 | 414400 | Помоћ у медицинском лечењу запосленог или чланова уже породице и друге помоћи запосленом | 413.364,44 | 413.364,44 | 0,00 | 0,00 | 413.364,44 | 0,06 |
| 463000 | 415100 | Накнаде трошкова за запослене | 6.013.940,00 | 6.013.940,00 | 0,00 | 0,00 | 6.013.940,00 | 0,92 |
| 463000 | 416100 | Награде запосленима и остали посебни расходи | 1.276.000,00 | 1.276.000,00 | 0,00 | 0,00 | 1.276.000,00 | 0,20 |
| 463000 | 421100 | Трошкови платног промета и банкарских услуга | 730.500,00 | 730.500,00 | 0,00 | 0,00 | 730.500,00 | 0,11 |
| 463000 | 421200 | Енергетске услуге | 12.915.000,00 | 12.915.000,00 | 0,00 | 0,00 | 12.915.000,00 | 1,98 |
| 463000 | 421300 | Комуналне услуге | 2.770.000,00 | 2.770.000,00 | 0,00 | 0,00 | 2.770.000,00 | 0,43 |
| 463000 | 421400 | Услуге комуникација | 926.000,00 | 926.000,00 | 0,00 | 0,00 | 926.000,00 | 0,14 |
| 463000 | 421500 | Трошкови осигурања | 967.000,00 | 967.000,00 | 0,00 | 0,00 | 967.000,00 | 0,15 |
| 463000 | 422100 | Трошкови службених путовања у земљи | 220.060,00 | 220.060,00 | 0,00 | 0,00 | 220.060,00 | 0,03 |
| 463000 | 422400 | Трошкови путовања ученика | 17.860.000,00 | 17.860.000,00 | 0,00 | 0,00 | 17.860.000,00 | 2,74 |
| 463000 | 423100 | Административне услуге | 190.000,00 | 190.000,00 | 0,00 | 0,00 | 190.000,00 | 0,03 |
| 463000 | 423200 | Компјутерске услуге | 185.000,00 | 185.000,00 | 0,00 | 0,00 | 185.000,00 | 0,03 |
| 463000 | 423300 | Услуге образовања и усавршавања запослених | 395.000,00 | 395.000,00 | 0,00 | 0,00 | 395.000,00 | 0,06 |
| 463000 | 423400 | Услуге информисања | 48.000,00 | 48.000,00 | 0,00 | 0,00 | 48.000,00 | 0,01 |
| 463000 | 423500 | Стручне услуге | 914.750,00 | 914.750,00 | 0,00 | 0,00 | 914.750,00 | 0,14 |
| 463000 | 423600 | Услуге за домаћинство и угоститељство | 35.000,00 | 35.000,00 | 0,00 | 0,00 | 35.000,00 | 0,01 |
| 463000 | 423700 | Репрезентација | 235.000,00 | 235.000,00 | 0,00 | 0,00 | 235.000,00 | 0,04 |
| 463000 | 423900 | Остале опште услуге | 965.000,00 | 965.000,00 | 0,00 | 0,00 | 965.000,00 | 0,15 |
| 463000 | 424300 | Медицинске услуге | 237.000,00 | 237.000,00 | 0,00 | 0,00 | 237.000,00 | 0,04 |
| 463000 | 424900 | Остале специјализоване услуге | 386.000,00 | 386.000,00 | 0,00 | 0,00 | 386.000,00 | 0,06 |
| 463000 | 425100 | Текуће поправке и одржавање зграда и објеката | 2.395.014,00 | 2.395.014,00 | 0,00 | 0,00 | 2.395.014,00 | 0,37 |
| 463000 | 425200 | Текуће поправке и одржавање опреме | 442.000,00 | 442.000,00 | 0,00 | 0,00 | 442.000,00 | 0,07 |
| 463000 | 426100 | Административни материјал | 695.000,00 | 695.000,00 | 0,00 | 0,00 | 695.000,00 | 0,11 |
| 463000 | 426200 | Материјали за пољопривреду | 0,00 | 0,00 | 0,00 | 0,00 | 0,00 | 0,00 |
| 463000 | 426300 | Материјали за образовање и усавршавање запослених | 430.000,00 | 430.000,00 | 0,00 | 0,00 | 430.000,00 | 0,07 |
| 463000 | 426400 | Материјали за саобраћај | 662.800,00 | 662.800,00 | 0,00 | 0,00 | 662.800,00 | 0,10 |

# ПЛАН РАСХОДА ЗА КОРИСНИКА БУЏЕТ ОПШТИНЕ

**За период: 01.01.2018-31.12.2018**

| Конто | Расходи по наменама | Опис | Планирано | Средства из буџета 01 | Средства из сопствених извора 04 | Средства из осталих извора | Укупно | Структура ( % ) |
|---|---|---|---|---|---|---|---|---|
| 463000 | 426600 | Материјали за образовање, културу и спорт | 215.000,00 | 215.000,00 | 0,00 | 0,00 | 215.000,00 | 0,03 |
| 463000 | 426800 | Материјали за одржавање хигијене и угоститељство | 666.600,00 | 666.600,00 | 0,00 | 0,00 | 666.600,00 | 0,10 |
| 463000 | 426900 | Материјали за посебне намене | 122.400,00 | 122.400,00 | 0,00 | 0,00 | 122.400,00 | 0,02 |
| 463000 | 463100 | Текући трансфери осталим нивоима власти | 800.000,00 | 800.000,00 | 0,00 | 0,00 | 800.000,00 | 0,12 |
| 463000 | 465100 | Остале текуће дотације и трансфери | 115.000,00 | 115.000,00 | 0,00 | 0,00 | 115.000,00 | 0,02 |
| 463000 | 472300 | Накнаде из буџета за децу и породицу | 21.002.000,00 | 21.002.000,00 | 0,00 | 0,00 | 21.002.000,00 | 3,22 |
| 463000 | 472600 | Накнаде из буџета у случају смрти | 500.000,00 | 500.000,00 | 0,00 | 0,00 | 500.000,00 | 0,08 |
| 463000 | 472900 | Остале накнаде из буџета | 3.000.000,00 | 3.000.000,00 | 0,00 | 0,00 | 3.000.000,00 | 0,46 |
| 463000 | 482100 | Остали порези | 64.000,00 | 64.000,00 | 0,00 | 0,00 | 64.000,00 | 0,01 |
| 463000 | 482200 | Обавезне таксе | 45.100,00 | 45.100,00 | 0,00 | 0,00 | 45.100,00 | 0,01 |
| 463000 | 483100 | Новчане казне и пенали по решењу судова | 50.000,00 | 50.000,00 | 0,00 | 0,00 | 50.000,00 | 0,01 |
| 463000 | 511200 | Изградња зграда и објеката | 758.000,00 | 758.000,00 | 0,00 | 0,00 | 758.000,00 | 0,12 |
| 463000 | 511300 | Капитално одржавање зграда и објеката | 1.138.000,00 | 1.138.000,00 | 0,00 | 0,00 | 1.138.000,00 | 0,17 |
| 463000 | 511400 | Пројектно планирање | 514.000,00 | 514.000,00 | 0,00 | 0,00 | 514.000,00 | 0,08 |
| 463000 | 512200 | Административна опрема | 540.000,00 | 540.000,00 | 0,00 | 0,00 | 540.000,00 | 0,08 |
| 463000 | 512600 | Опрема за образовање, науку, културу и спорт | 653.400,00 | 653.400,00 | 0,00 | 0,00 | 653.400,00 | 0,10 |
| 463000 | 512800 | Опрема за јавну безбедност | 0,00 | 0,00 | 0,00 | 0,00 | 0,00 | 0,00 |
| **Укупно за конто** | | **463000** | **84.527.488,44** | **84.527.488,44** | **0,00** | **0,00** | **84.527.488,44** | **12,98** |
| 464000 | 421400 | Услуге комуникација | 55.000,00 | 55.000,00 | 0,00 | 0,00 | 55.000,00 | 0,01 |
| 464000 | 423200 | Компјутерске услуге | 720.000,00 | 720.000,00 | 0,00 | 0,00 | 720.000,00 | 0,11 |
| 464000 | 424300 | Медицинске услуге | 745.000,00 | 745.000,00 | 0,00 | 0,00 | 745.000,00 | 0,11 |
| 464000 | 425100 | Текуће поправке и одржавање зграда и објеката | 400.000,00 | 400.000,00 | 0,00 | 0,00 | 400.000,00 | 0,06 |
| 464000 | 425200 | Текуће поправке и одржавање опреме | 1.650.000,00 | 1.650.000,00 | 0,00 | 0,00 | 1.650.000,00 | 0,25 |
| 464000 | 511300 | Капитално одржавање зграда и објеката | 160.000,00 | 160.000,00 | 0,00 | 0,00 | 160.000,00 | 0,02 |
| 464000 | 511400 | Пројектно планирање | 2.576.000,00 | 2.576.000,00 | 0,00 | 0,00 | 2.576.000,00 | 0,40 |
| 464000 | 512100 | Опрема за саобраћај | 500.000,00 | 500.000,00 | 0,00 | 0,00 | 500.000,00 | 0,08 |
| 464000 | 512500 | Медицинска и лабораторијска опрема | 474.000,00 | 474.000,00 | 0,00 | 0,00 | 474.000,00 | 0,07 |
| **Укупно за конто** | | **464000** | **7.280.000,00** | **7.280.000,00** | **0,00** | **0,00** | **7.280.000,00** | **1,12** |
| 465000 | 465100 | Остале текуће дотације и трансфери | 5.919.000,00 | 5.919.000,00 | 0,00 | 0,00 | 5.919.000,00 | 0,91 |
| **Укупно за конто** | | **465000** | **5.919.000,00** | **5.919.000,00** | **0,00** | **0,00** | **5.919.000,00** | **0,91** |
| 472000 | 472300 | Накнаде из буџета за децу и породицу | 8.200.000,00 | 8.200.000,00 | 0,00 | 0,00 | 8.200.000,00 | 1,26 |
| 472000 | 472700 | Накнаде из буџета за образовање, културу, науку и спорт | 4.000.000,00 | 4.000.000,00 | 0,00 | 0,00 | 4.000.000,00 | 0,61 |
| 472000 | 472900 | Остале накнаде из буџета | 4.476.048,80 | 4.476.048,80 | 0,00 | 0,00 | 4.476.048,80 | 0,69 |
| **Укупно за конто** | | **472000** | **16.676.048,80** | **16.676.048,80** | **0,00** | **0,00** | **16.676.048,80** | **2,56** |
| 481000 | 481100 | Дотације непрофитним организацијама које пружају помоћ домаћинствима | 1.650.000,00 | 1.650.000,00 | 0,00 | 0,00 | 1.650.000,00 | 0,25 |
| 481000 | 481900 | Дотације осталим непрофитним институцијама | 29.316.716,91 | 29.316.716,91 | 0,00 | 0,00 | 29.316.716,91 | 4,50 |
| **Укупно за конто** | | **481000** | **30.966.716,91** | **30.966.716,91** | **0,00** | **0,00** | **30.966.716,91** | **4,75** |
| 482000 | 482100 | Остали порези | 100.000,00 | 100.000,00 | 0,00 | 0,00 | 100.000,00 | 0,02 |
| 482000 | 482200 | Обавезне таксе | 40.420.878,14 | 40.420.878,14 | 0,00 | 0,00 | 40.420.878,14 | 6,21 |
| **Укупно за конто** | | **482000** | **40.520.878,14** | **40.520.878,14** | **0,00** | **0,00** | **40.520.878,14** | **6,22** |
| 483000 | 483100 | Новчане казне и пенали по решењу судова | 12.422.350,00 | 12.422.350,00 | 0,00 | 0,00 | 12.422.350,00 | 1,91 |
| **Укупно за конто** | | **483000** | **12.422.350,00** | **12.422.350,00** | **0,00** | **0,00** | **12.422.350,00** | **1,91** |
| 499000 | 499100 | Средства резерве | 3.579.817,09 | 3.579.817,09 | 0,00 | 0,00 | 3.579.817,09 | 0,55 |

# ПЛАН РАСХОДА ЗА КОРИСНИКА БУЏЕТ ОПШТИНЕ

**За период: 01.01.2018-31.12.2018**

| Конто | Расходи по наменама | Опис | Планирано | Средства из буџета 01 | Средства из сопствених извора 04 | Средства из осталих извора | Укупно | Структура ( % ) |
|---|---|---|---|---|---|---|---|---|
| **Укупно за конто** | | **499000** | **3.579.817,09** | **3.579.817,09** | **0,00** | **0,00** | **3.579.817,09** | **0,55** |
| 511000 | 511100 | Куповина зграда и објеката | 11.600.000,00 | 11.600.000,00 | 0,00 | 0,00 | 11.600.000,00 | 1,78 |
| 511000 | 511200 | Изградња зграда и објеката | 114.330.338,71 | 114.330.338,71 | 0,00 | 0,00 | 114.330.338,71 | 17,55 |
| 511000 | 511300 | Капитално одржавање зграда и објеката | 35.585.565,00 | 35.585.565,00 | 0,00 | 0,00 | 35.585.565,00 | 5,46 |
| 511000 | 511400 | Пројектно планирање | 11.740.000,00 | 11.740.000,00 | 0,00 | 0,00 | 11.740.000,00 | 1,80 |
| **Укупно за конто** | | **511000** | **173.255.903,71** | **173.255.903,71** | **0,00** | **0,00** | **173.255.903,71** | **26,60** |
| 512000 | 512200 | Административна опрема | 27.057.680,00 | 27.057.680,00 | 0,00 | 0,00 | 27.057.680,00 | 4,15 |
| 512000 | 512800 | Опрема за јавну безбедност | 3.400.000,00 | 3.400.000,00 | 0,00 | 0,00 | 3.400.000,00 | 0,52 |
| 512000 | 512900 | Опрема за производњу, моторна, непокретна и немоторна опрема | 200.000,00 | 200.000,00 | 0,00 | 0,00 | 200.000,00 | 0,03 |
| **Укупно за конто** | | **512000** | **30.657.680,00** | **30.657.680,00** | **0,00** | **0,00** | **30.657.680,00** | **4,71** |
| 513000 | 513100 | Остале некретнине и опрема | 2.088.000,00 | 2.088.000,00 | 0,00 | 0,00 | 2.088.000,00 | 0,32 |
| **Укупно за конто** | | **513000** | **2.088.000,00** | **2.088.000,00** | **0,00** | **0,00** | **2.088.000,00** | **0,32** |
| 515000 | 515100 | Нематеријална имовина | 0,00 | 0,00 | 0,00 | 0,00 | 0,00 | 0,00 |
| **Укупно за конто** | | **515000** | **0,00** | **0,00** | **0,00** | **0,00** | **0,00** | **0,00** |
| 541000 | 541100 | Земљиште | 10.000.000,00 | 10.000.000,00 | 0,00 | 0,00 | 10.000.000,00 | 1,54 |
| **Укупно за конто** | | **541000** | **10.000.000,00** | **10.000.000,00** | **0,00** | **0,00** | **10.000.000,00** | **1,54** |
| 611000 | 611400 | Отплата главнице домаћим пословним банкама | 18.000.000,00 | 18.000.000,00 | 0,00 | 0,00 | 18.000.000,00 | 2,76 |
| **Укупно за конто** | | **611000** | **18.000.000,00** | **18.000.000,00** | **0,00** | **0,00** | **18.000.000,00** | **2,76** |
| **Укупно за БК** | | | **651.357.039,37** | **651.357.039,37** | **0,00** | **0,00** | **651.357.039,37** | **100,00** |

# ПЛАН РАСХОДА

**За период: 01.01.2018-31.12.2018**

**0 БУЏЕТ ОПШТИНЕ**
**1 Скупштина**

| Конто | Расходи по наменама | Опис | Планирано | Средства из буџета 01 | Средства из сопствених извора 04 | Средства из осталих извора | Укупно | Структура ( % ) |
|---|---|---|---|---|---|---|---|---|
| 411000 | 411100 | Плате, додаци и накнаде запослених | 1.216.000,00 | 1.216.000,00 | 0,00 | 0,00 | 1.216.000,00 | 0,19 |
| **Укупно за конто** | | **411000** | **1.216.000,00** | **1.216.000,00** | **0,00** | **0,00** | **1.216.000,00** | **0,19** |
| 412000 | 412100 | Допринос за пензијско и инвалидско осигурање | 150.000,00 | 150.000,00 | 0,00 | 0,00 | 150.000,00 | 0,02 |
| 412000 | 412200 | Допринос за здравствено осигурање | 58.000,00 | 58.000,00 | 0,00 | 0,00 | 58.000,00 | 0,01 |
| 412000 | 412300 | Допринос за незапосленост | 10.000,00 | 10.000,00 | 0,00 | 0,00 | 10.000,00 | 0,00 |
| **Укупно за конто** | | **412000** | **218.000,00** | **218.000,00** | **0,00** | **0,00** | **218.000,00** | **0,03** |
| 415000 | 415100 | Накнаде трошкова за запослене | 50.000,00 | 50.000,00 | 0,00 | 0,00 | 50.000,00 | 0,01 |
| **Укупно за конто** | | **415000** | **50.000,00** | **50.000,00** | **0,00** | **0,00** | **50.000,00** | **0,01** |
| 421000 | 421400 | Услуге комуникација | 40.000,00 | 40.000,00 | 0,00 | 0,00 | 40.000,00 | 0,01 |
| **Укупно за конто** | | **421000** | **40.000,00** | **40.000,00** | **0,00** | **0,00** | **40.000,00** | **0,01** |
| 423000 | 423100 | Административне услуге | 1.100.000,00 | 1.100.000,00 | 0,00 | 0,00 | 1.100.000,00 | 0,17 |
| 423000 | 423400 | Услуге информисања | 500.000,00 | 500.000,00 | 0,00 | 0,00 | 500.000,00 | 0,08 |
| 423000 | 423500 | Стручне услуге | 3.500.000,00 | 3.500.000,00 | 0,00 | 0,00 | 3.500.000,00 | 0,54 |
| 423000 | 423600 | Услуге за домаћинство и угоститељство | 500.000,00 | 500.000,00 | 0,00 | 0,00 | 500.000,00 | 0,08 |
| 423000 | 423700 | Репрезентација | 400.000,00 | 400.000,00 | 0,00 | 0,00 | 400.000,00 | 0,06 |
| **Укупно за конто** | | **423000** | **6.000.000,00** | **6.000.000,00** | **0,00** | **0,00** | **6.000.000,00** | **0,92** |
| 426000 | 426100 | Административни материјал | 500.000,00 | 500.000,00 | 0,00 | 0,00 | 500.000,00 | 0,08 |
| 426000 | 426400 | Материјали за саобраћај | 100.000,00 | 100.000,00 | 0,00 | 0,00 | 100.000,00 | 0,02 |
| **Укупно за конто** | | **426000** | **600.000,00** | **600.000,00** | **0,00** | **0,00** | **600.000,00** | **0,09** |
| 465000 | 465100 | Остале текуће дотације и трансфери | 154.000,00 | 154.000,00 | 0,00 | 0,00 | 154.000,00 | 0,02 |
| **Укупно за конто** | | **465000** | **154.000,00** | **154.000,00** | **0,00** | **0,00** | **154.000,00** | **0,02** |
| 481000 | 481900 | Дотације осталим непрофитним институцијама | 243.070,00 | 243.070,00 | 0,00 | 0,00 | 243.070,00 | 0,04 |
| **Укупно за конто** | | **481000** | **243.070,00** | **243.070,00** | **0,00** | **0,00** | **243.070,00** | **0,04** |
| **Укупно за 1 Скупштина** | | | **8.521.070,00** | **8.521.070,00** | **0,00** | **0,00** | **8.521.070,00** | **1,31** |

# ПЛАН РАСХОДА

**За период: 01.01.2018-31.12.2018**

**0 БУЏЕТ ОПШТИНЕ**
**2 Председник**

| Конто | Расходи по наменама | Опис | Планирано | Средства из буџета 01 | Средства из сопствених извора 04 | Средства из осталих извора | Укупно | Структура ( % ) |
|---|---|---|---|---|---|---|---|---|
| 411000 | 411100 | Плате, додаци и накнаде запослених | 3.485.000,00 | 3.485.000,00 | 0,00 | 0,00 | 3.485.000,00 | 0,54 |
| **Укупно за конто** | | **411000** | **3.485.000,00** | **3.485.000,00** | **0,00** | **0,00** | **3.485.000,00** | **0,54** |
| 412000 | 412100 | Допринос за пензијско и инвалидско осигурање | 405.000,00 | 405.000,00 | 0,00 | 0,00 | 405.000,00 | 0,06 |
| 412000 | 412200 | Допринос за здравствено осигурање | 180.000,00 | 180.000,00 | 0,00 | 0,00 | 180.000,00 | 0,03 |
| 412000 | 412300 | Допринос за незапосленост | 39.000,00 | 39.000,00 | 0,00 | 0,00 | 39.000,00 | 0,01 |
| **Укупно за конто** | | **412000** | **624.000,00** | **624.000,00** | **0,00** | **0,00** | **624.000,00** | **0,10** |
| 415000 | 415100 | Накнаде трошкова за запослене | 37.000,00 | 37.000,00 | 0,00 | 0,00 | 37.000,00 | 0,01 |
| **Укупно за конто** | | **415000** | **37.000,00** | **37.000,00** | **0,00** | **0,00** | **37.000,00** | **0,01** |
| 421000 | 421400 | Услуге комуникација | 213.000,00 | 213.000,00 | 0,00 | 0,00 | 213.000,00 | 0,03 |
| **Укупно за конто** | | **421000** | **213.000,00** | **213.000,00** | **0,00** | **0,00** | **213.000,00** | **0,03** |
| 423000 | 423100 | Административне услуге | 4.500.000,00 | 4.500.000,00 | 0,00 | 0,00 | 4.500.000,00 | 0,69 |
| 423000 | 423400 | Услуге информисања | 800.000,00 | 800.000,00 | 0,00 | 0,00 | 800.000,00 | 0,12 |
| 423000 | 423500 | Стручне услуге | 1.250.000,00 | 1.250.000,00 | 0,00 | 0,00 | 1.250.000,00 | 0,19 |
| 423000 | 423600 | Услуге за домаћинство и угоститељство | 2.500.000,00 | 2.500.000,00 | 0,00 | 0,00 | 2.500.000,00 | 0,38 |
| 423000 | 423700 | Репрезентација | 1.200.000,00 | 1.200.000,00 | 0,00 | 0,00 | 1.200.000,00 | 0,18 |
| 423000 | 423900 | Остале опште услуге | 1.000.000,00 | 1.000.000,00 | 0,00 | 0,00 | 1.000.000,00 | 0,15 |
| **Укупно за конто** | | **423000** | **11.250.000,00** | **11.250.000,00** | **0,00** | **0,00** | **11.250.000,00** | **1,73** |
| 426000 | 426100 | Административни материјал | 200.000,00 | 200.000,00 | 0,00 | 0,00 | 200.000,00 | 0,03 |
| 426000 | 426400 | Материјали за саобраћај | 350.000,00 | 350.000,00 | 0,00 | 0,00 | 350.000,00 | 0,05 |
| **Укупно за конто** | | **426000** | **550.000,00** | **550.000,00** | **0,00** | **0,00** | **550.000,00** | **0,08** |
| 465000 | 465100 | Остале текуће дотације и трансфери | 600.000,00 | 600.000,00 | 0,00 | 0,00 | 600.000,00 | 0,09 |
| **Укупно за конто** | | **465000** | **600.000,00** | **600.000,00** | **0,00** | **0,00** | **600.000,00** | **0,09** |
| **Укупно за 2 Председник** | | | **16.759.000,00** | **16.759.000,00** | **0,00** | **0,00** | **16.759.000,00** | **2,57** |

# ПЛАН РАСХОДА

**За период: 01.01.2018-31.12.2018**

**0 БУЏЕТ ОПШТИНЕ**
**3 Општинско јавно правобранилаштво**

| Конто | Расходи по наменама | Опис | Планирано | Средства из буџета 01 | Средства из сопствених извора 04 | Средства из осталих извора | Укупно | Структура ( % ) |
|---|---|---|---|---|---|---|---|---|
| 411000 | 411100 | Плате, додаци и накнаде запослених | 1.580.000,00 | 1.580.000,00 | 0,00 | 0,00 | 1.580.000,00 | 0,24 |
| **Укупно за конто** | | **411000** | **1.580.000,00** | **1.580.000,00** | **0,00** | **0,00** | **1.580.000,00** | **0,24** |
| 412000 | 412100 | Допринос за пензијско и инвалидско осигурање | 188.000,00 | 188.000,00 | 0,00 | 0,00 | 188.000,00 | 0,03 |
| 412000 | 412200 | Допринос за здравствено осигурање | 80.000,00 | 80.000,00 | 0,00 | 0,00 | 80.000,00 | 0,01 |
| 412000 | 412300 | Допринос за незапосленост | 15.000,00 | 15.000,00 | 0,00 | 0,00 | 15.000,00 | 0,00 |
| **Укупно за конто** | | **412000** | **283.000,00** | **283.000,00** | **0,00** | **0,00** | **283.000,00** | **0,04** |
| 421000 | 421400 | Услуге комуникација | 35.000,00 | 35.000,00 | 0,00 | 0,00 | 35.000,00 | 0,01 |
| **Укупно за конто** | | **421000** | **35.000,00** | **35.000,00** | **0,00** | **0,00** | **35.000,00** | **0,01** |
| 423000 | 423700 | Репрезентација | 40.000,00 | 40.000,00 | 0,00 | 0,00 | 40.000,00 | 0,01 |
| **Укупно за конто** | | **423000** | **40.000,00** | **40.000,00** | **0,00** | **0,00** | **40.000,00** | **0,01** |
| 426000 | 426100 | Административни материјал | 0,00 | 0,00 | 0,00 | 0,00 | 0,00 | 0,00 |
| 426000 | 426300 | Материјали за образовање и усавршавање запослених | 50.000,00 | 50.000,00 | 0,00 | 0,00 | 50.000,00 | 0,01 |
| **Укупно за конто** | | **426000** | **50.000,00** | **50.000,00** | **0,00** | **0,00** | **50.000,00** | **0,01** |
| 465000 | 465100 | Остале текуће дотације и трансфери | 165.000,00 | 165.000,00 | 0,00 | 0,00 | 165.000,00 | 0,03 |
| **Укупно за конто** | | **465000** | **165.000,00** | **165.000,00** | **0,00** | **0,00** | **165.000,00** | **0,03** |
| **Укупно за 3 Општинско јавно правобранилаштво** | | | **2.153.000,00** | **2.153.000,00** | **0,00** | **0,00** | **2.153.000,00** | **0,33** |

# ПЛАН РАСХОДА

**За период: 01.01.2018-31.12.2018**

**0 БУЏЕТ ОПШТИНЕ**
**4 Општинска управа**

| Конто | Расходи по наменама | Опис | Планирано | Средства из буџета 01 | Средства из сопствених извора 04 | Средства из осталих извора | Укупно | Структура ( % ) |
|---|---|---|---|---|---|---|---|---|
| 411000 | 411100 | Плате, додаци и накнаде запослених | 46.716.000,00 | 46.716.000,00 | 0,00 | 0,00 | 46.716.000,00 | 7,17 |
| **Укупно за конто** | | **411000** | **46.716.000,00** | **46.716.000,00** | **0,00** | **0,00** | **46.716.000,00** | **7,17** |
| 412000 | 412100 | Допринос за пензијско и инвалидско осигурање | 5.702.000,00 | 5.702.000,00 | 0,00 | 0,00 | 5.702.000,00 | 0,88 |
| 412000 | 412200 | Допринос за здравствено осигурање | 2.448.000,00 | 2.448.000,00 | 0,00 | 0,00 | 2.448.000,00 | 0,38 |
| 412000 | 412300 | Допринос за незапосленост | 357.000,00 | 357.000,00 | 0,00 | 0,00 | 357.000,00 | 0,05 |
| **Укупно за конто** | | **412000** | **8.507.000,00** | **8.507.000,00** | **0,00** | **0,00** | **8.507.000,00** | **1,31** |
| 413000 | 413100 | Накнаде у натури | 246.000,00 | 246.000,00 | 0,00 | 0,00 | 246.000,00 | 0,04 |
| **Укупно за конто** | | **413000** | **246.000,00** | **246.000,00** | **0,00** | **0,00** | **246.000,00** | **0,04** |
| 414000 | 414100 | Исплата накнада за време одсуствовања с посла на терет фондова | 400.000,00 | 400.000,00 | 0,00 | 0,00 | 400.000,00 | 0,06 |
| 414000 | 414300 | Отпремнине и помоћи | 600.000,00 | 600.000,00 | 0,00 | 0,00 | 600.000,00 | 0,09 |
| 414000 | 414400 | Помоћ у медицинском лечењу запосленог или чланова уже породице и друге помоћи запосленом | 100.000,00 | 100.000,00 | 0,00 | 0,00 | 100.000,00 | 0,02 |
| **Укупно за конто** | | **414000** | **1.100.000,00** | **1.100.000,00** | **0,00** | **0,00** | **1.100.000,00** | **0,17** |
| 415000 | 415100 | Накнаде трошкова за запослене | 2.200.000,00 | 2.200.000,00 | 0,00 | 0,00 | 2.200.000,00 | 0,34 |
| **Укупно за конто** | | **415000** | **2.200.000,00** | **2.200.000,00** | **0,00** | **0,00** | **2.200.000,00** | **0,34** |
| 416000 | 416100 | Награде запосленима и остали посебни расходи | 380.000,00 | 380.000,00 | 0,00 | 0,00 | 380.000,00 | 0,06 |
| **Укупно за конто** | | **416000** | **380.000,00** | **380.000,00** | **0,00** | **0,00** | **380.000,00** | **0,06** |
| 421000 | 421100 | Трошкови платног промета и банкарских услуга | 600.000,00 | 600.000,00 | 0,00 | 0,00 | 600.000,00 | 0,09 |
| 421000 | 421200 | Енергетске услуге | 11.200.000,00 | 11.200.000,00 | 0,00 | 0,00 | 11.200.000,00 | 1,72 |
| 421000 | 421300 | Комуналне услуге | 10.350.000,00 | 10.350.000,00 | 0,00 | 0,00 | 10.350.000,00 | 1,59 |
| 421000 | 421400 | Услуге комуникација | 3.732.000,00 | 3.732.000,00 | 0,00 | 0,00 | 3.732.000,00 | 0,57 |
| 421000 | 421500 | Трошкови осигурања | 600.000,00 | 600.000,00 | 0,00 | 0,00 | 600.000,00 | 0,09 |
| 421000 | 421600 | Закуп имовине и опреме | 40.000,00 | 40.000,00 | 0,00 | 0,00 | 40.000,00 | 0,01 |
| **Укупно за конто** | | **421000** | **26.522.000,00** | **26.522.000,00** | **0,00** | **0,00** | **26.522.000,00** | **4,07** |
| 422000 | 422100 | Трошкови службених путовања у земљи | 143.167,00 | 143.167,00 | 0,00 | 0,00 | 143.167,00 | 0,02 |
| 422000 | 422200 | Трошкови службених путовања у иностранство | 172.800,00 | 172.800,00 | 0,00 | 0,00 | 172.800,00 | 0,03 |
| **Укупно за конто** | | **422000** | **315.967,00** | **315.967,00** | **0,00** | **0,00** | **315.967,00** | **0,05** |
| 423000 | 423100 | Административне услуге | 200.000,00 | 200.000,00 | 0,00 | 0,00 | 200.000,00 | 0,03 |
| 423000 | 423200 | Компјутерске услуге | 1.500.000,00 | 1.500.000,00 | 0,00 | 0,00 | 1.500.000,00 | 0,23 |
| 423000 | 423300 | Услуге образовања и усавршавања запослених | 780.000,00 | 780.000,00 | 0,00 | 0,00 | 780.000,00 | 0,12 |
| 423000 | 423400 | Услуге информисања | 2.075.000,00 | 2.075.000,00 | 0,00 | 0,00 | 2.075.000,00 | 0,32 |
| 423000 | 423500 | Стручне услуге | 22.768.000,00 | 22.768.000,00 | 0,00 | 0,00 | 22.768.000,00 | 3,50 |
| 423000 | 423600 | Услуге за домаћинство и угоститељство | 2.508.852,00 | 2.508.852,00 | 0,00 | 0,00 | 2.508.852,00 | 0,39 |
| 423000 | 423700 | Репрезентација | 1.400.000,00 | 1.400.000,00 | 0,00 | 0,00 | 1.400.000,00 | 0,21 |
| 423000 | 423900 | Остале опште услуге | 10.431.937,28 | 10.431.937,28 | 0,00 | 0,00 | 10.431.937,28 | 1,60 |
| **Укупно за конто** | | **423000** | **41.663.789,28** | **41.663.789,28** | **0,00** | **0,00** | **41.663.789,28** | **6,40** |
| 424000 | 424300 | Медицинске услуге | 850.000,00 | 850.000,00 | 0,00 | 0,00 | 850.000,00 | 0,13 |
| 424000 | 424600 | Услуге очувања животне средине, науке и геодетске услуге | 7.220.000,00 | 7.220.000,00 | 0,00 | 0,00 | 7.220.000,00 | 1,11 |
| 424000 | 424900 | Остале специјализоване услуге | 1.680.000,00 | 1.680.000,00 | 0,00 | 0,00 | 1.680.000,00 | 0,26 |
| **Укупно за конто** | | **424000** | **9.750.000,00** | **9.750.000,00** | **0,00** | **0,00** | **9.750.000,00** | **1,50** |
| 425000 | 425100 | Текуће поправке и одржавање зграда и објеката | 37.835.000,00 | 37.835.000,00 | 0,00 | 0,00 | 37.835.000,00 | 5,81 |
| 425000 | 425200 | Текуће поправке и одржавање опреме | 2.300.000,00 | 2.300.000,00 | 0,00 | 0,00 | 2.300.000,00 | 0,35 |
| **Укупно за конто** | | **425000** | **40.135.000,00** | **40.135.000,00** | **0,00** | **0,00** | **40.135.000,00** | **6,16** |
| 426000 | 426100 | Административни материјал | 2.600.000,00 | 2.600.000,00 | 0,00 | 0,00 | 2.600.000,00 | 0,40 |

# ПЛАН РАСХОДА

**За период: 01.01.2018-31.12.2018**

| | | | | | | | | |
|---|---|---|---|---|---|---|---|---|
| 426000 | 426300 | Материјали за образовање и усавршавање запослених | 500.000,00 | 500.000,00 | 0,00 | 0,00 | 500.000,00 | 0,08 |
| 426000 | 426400 | Материјали за саобраћај | 1.486.400,00 | 1.486.400,00 | 0,00 | 0,00 | 1.486.400,00 | 0,23 |
| 426000 | 426700 | Медицински и лабораторијски материјали | 20.000,00 | 20.000,00 | 0,00 | 0,00 | 20.000,00 | 0,00 |
| 426000 | 426800 | Материјали за одржавање хигијене и угоститељство | 900.000,00 | 900.000,00 | 0,00 | 0,00 | 900.000,00 | 0,14 |
| 426000 | 426900 | Материјали за посебне намене | 2.350.000,00 | 2.350.000,00 | 0,00 | 0,00 | 2.350.000,00 | 0,36 |
| **Укупно за конто** | | **426000** | **7.856.400,00** | **7.856.400,00** | **0,00** | **0,00** | **7.856.400,00** | **1,21** |
| 441000 | 441400 | Отплата камата домаћим пословним банкама | 1.800.000,00 | 1.800.000,00 | 0,00 | 0,00 | 1.800.000,00 | 0,28 |
| **Укупно за конто** | | **441000** | **1.800.000,00** | **1.800.000,00** | **0,00** | **0,00** | **1.800.000,00** | **0,28** |
| 451000 | 451100 | Текуће субвенције јавним нефинансијским предузећима и организацијама | 400.000,00 | 400.000,00 | 0,00 | 0,00 | 400.000,00 | 0,06 |
| **Укупно за конто** | | **451000** | **400.000,00** | **400.000,00** | **0,00** | **0,00** | **400.000,00** | **0,06** |
| 463000 | 463100 | Текући трансфери осталим нивоима власти | 800.000,00 | 800.000,00 | 0,00 | 0,00 | 800.000,00 | 0,12 |
| **Укупно за конто** | | **463000** | **800.000,00** | **800.000,00** | **0,00** | **0,00** | **800.000,00** | **0,12** |
| 465000 | 465100 | Остале текуће дотације и трансфери | 5.000.000,00 | 5.000.000,00 | 0,00 | 0,00 | 5.000.000,00 | 0,77 |
| **Укупно за конто** | | **465000** | **5.000.000,00** | **5.000.000,00** | **0,00** | **0,00** | **5.000.000,00** | **0,77** |
| 472000 | 472300 | Накнаде из буџета за децу и породицу | 8.200.000,00 | 8.200.000,00 | 0,00 | 0,00 | 8.200.000,00 | 1,26 |
| 472000 | 472700 | Накнаде из буџета за образовање, културу, науку и спорт | 4.000.000,00 | 4.000.000,00 | 0,00 | 0,00 | 4.000.000,00 | 0,61 |
| 472000 | 472900 | Остале накнаде из буџета | 4.476.048,80 | 4.476.048,80 | 0,00 | 0,00 | 4.476.048,80 | 0,69 |
| **Укупно за конто** | | **472000** | **16.676.048,80** | **16.676.048,80** | **0,00** | **0,00** | **16.676.048,80** | **2,56** |
| 481000 | 481100 | Дотације непрофитним организацијама које пружају помоћ домаћинствима | 1.650.000,00 | 1.650.000,00 | 0,00 | 0,00 | 1.650.000,00 | 0,25 |
| 481000 | 481900 | Дотације осталим непрофитним институцијама | 29.073.646,91 | 29.073.646,91 | 0,00 | 0,00 | 29.073.646,91 | 4,46 |
| **Укупно за конто** | | **481000** | **30.723.646,91** | **30.723.646,91** | **0,00** | **0,00** | **30.723.646,91** | **4,72** |
| 482000 | 482100 | Остали порези | 100.000,00 | 100.000,00 | 0,00 | 0,00 | 100.000,00 | 0,02 |
| 482000 | 482200 | Обавезне таксе | 40.420.878,14 | 40.420.878,14 | 0,00 | 0,00 | 40.420.878,14 | 6,21 |
| **Укупно за конто** | | **482000** | **40.520.878,14** | **40.520.878,14** | **0,00** | **0,00** | **40.520.878,14** | **6,22** |
| 483000 | 483100 | Новчане казне и пенали по решењу судова | 12.422.350,00 | 12.422.350,00 | 0,00 | 0,00 | 12.422.350,00 | 1,91 |
| **Укупно за конто** | | **483000** | **12.422.350,00** | **12.422.350,00** | **0,00** | **0,00** | **12.422.350,00** | **1,91** |
| 499000 | 499100 | Средства резерве | 3.579.817,09 | 3.579.817,09 | 0,00 | 0,00 | 3.579.817,09 | 0,55 |
| **Укупно за конто** | | **499000** | **3.579.817,09** | **3.579.817,09** | **0,00** | **0,00** | **3.579.817,09** | **0,55** |
| 511000 | 511100 | Куповина зграда и објеката | 11.600.000,00 | 11.600.000,00 | 0,00 | 0,00 | 11.600.000,00 | 1,78 |
| 511000 | 511200 | Изградња зграда и објеката | 114.330.338,71 | 114.330.338,71 | 0,00 | 0,00 | 114.330.338,71 | 17,55 |
| 511000 | 511300 | Капитално одржавање зграда и објеката | 35.585.565,00 | 35.585.565,00 | 0,00 | 0,00 | 35.585.565,00 | 5,46 |
| 511000 | 511400 | Пројектно планирање | 11.740.000,00 | 11.740.000,00 | 0,00 | 0,00 | 11.740.000,00 | 1,80 |
| **Укупно за конто** | | **511000** | **173.255.903,71** | **173.255.903,71** | **0,00** | **0,00** | **173.255.903,71** | **26,60** |
| 512000 | 512200 | Административна опрема | 27.057.680,00 | 27.057.680,00 | 0,00 | 0,00 | 27.057.680,00 | 4,15 |
| 512000 | 512800 | Опрема за јавну безбедност | 3.400.000,00 | 3.400.000,00 | 0,00 | 0,00 | 3.400.000,00 | 0,52 |
| 512000 | 512900 | Опрема за производњу, моторна, непокретна и немоторна опрема | 200.000,00 | 200.000,00 | 0,00 | 0,00 | 200.000,00 | 0,03 |
| **Укупно за конто** | | **512000** | **30.657.680,00** | **30.657.680,00** | **0,00** | **0,00** | **30.657.680,00** | **4,71** |
| 513000 | 513100 | Остале некретнине и опрема | 2.088.000,00 | 2.088.000,00 | 0,00 | 0,00 | 2.088.000,00 | 0,32 |
| **Укупно за конто** | | **513000** | **2.088.000,00** | **2.088.000,00** | **0,00** | **0,00** | **2.088.000,00** | **0,32** |
| 515000 | 515100 | Нематеријална имовина | 0,00 | 0,00 | 0,00 | 0,00 | 0,00 | 0,00 |
| **Укупно за конто** | | **515000** | **0,00** | **0,00** | **0,00** | **0,00** | **0,00** | **0,00** |
| 541000 | 541100 | Земљиште | 10.000.000,00 | 10.000.000,00 | 0,00 | 0,00 | 10.000.000,00 | 1,54 |
| **Укупно за конто** | | **541000** | **10.000.000,00** | **10.000.000,00** | **0,00** | **0,00** | **10.000.000,00** | **1,54** |
| 611000 | 611400 | Отплата главнице домаћим пословним банкама | 18.000.000,00 | 18.000.000,00 | 0,00 | 0,00 | 18.000.000,00 | 2,76 |
| **Укупно за конто** | | **611000** | **18.000.000,00** | **18.000.000,00** | **0,00** | **0,00** | **18.000.000,00** | **2,76** |
| **Укупно за 4 Општинска управа** | | | **531.316.480,93** | **531.316.480,93** | **0,00** | **0,00** | **531.316.480,93** | **81,57** |

# ПЛАН РАСХОДА

**За период: 01.01.2018-31.12.2018**

**0 БУЏЕТ ОПШТИНЕ**
**4.00.01 ОШ Велико Градиште**

| Конто | Расходи по наменама | Опис | Планирано | Средства из буџета 01 | Средства из сопствених извора 04 | Средства из осталих извора | Укупно | Структура ( % ) |
|---|---|---|---|---|---|---|---|---|
| 463000 | 413100 | Накнаде у натури | 201.060,00 | 201.060,00 | 0,00 | 0,00 | 201.060,00 | 0,03 |
| 463000 | 414300 | Отпремнине и помоћи | 0,00 | 0,00 | 0,00 | 0,00 | 0,00 | 0,00 |
| 463000 | 414400 | Помоћ у медицинском лечењу запосленог или чланова уже породице и друге помоћи запосленом | 185.000,00 | 185.000,00 | 0,00 | 0,00 | 185.000,00 | 0,03 |
| 463000 | 415100 | Накнаде трошкова за запослене | 1.948.940,00 | 1.948.940,00 | 0,00 | 0,00 | 1.948.940,00 | 0,30 |
| 463000 | 416100 | Награде запосленима и остали посебни расходи | 750.000,00 | 750.000,00 | 0,00 | 0,00 | 750.000,00 | 0,12 |
| 463000 | 421100 | Трошкови платног промета и банкарских услуга | 190.000,00 | 190.000,00 | 0,00 | 0,00 | 190.000,00 | 0,03 |
| 463000 | 421200 | Енергетске услуге | 8.300.000,00 | 8.300.000,00 | 0,00 | 0,00 | 8.300.000,00 | 1,27 |
| 463000 | 421300 | Комуналне услуге | 1.290.000,00 | 1.290.000,00 | 0,00 | 0,00 | 1.290.000,00 | 0,20 |
| 463000 | 421400 | Услуге комуникација | 270.000,00 | 270.000,00 | 0,00 | 0,00 | 270.000,00 | 0,04 |
| 463000 | 421500 | Трошкови осигурања | 400.000,00 | 400.000,00 | 0,00 | 0,00 | 400.000,00 | 0,06 |
| 463000 | 422100 | Трошкови службених путовања у земљи | 75.000,00 | 75.000,00 | 0,00 | 0,00 | 75.000,00 | 0,01 |
| 463000 | 422400 | Трошкови путовања ученика | 11.560.000,00 | 11.560.000,00 | 0,00 | 0,00 | 11.560.000,00 | 1,77 |
| 463000 | 423200 | Компјутерске услуге | 20.000,00 | 20.000,00 | 0,00 | 0,00 | 20.000,00 | 0,00 |
| 463000 | 423300 | Услуге образовања и усавршавања запослених | 120.000,00 | 120.000,00 | 0,00 | 0,00 | 120.000,00 | 0,02 |
| 463000 | 423400 | Услуге информисања | 20.000,00 | 20.000,00 | 0,00 | 0,00 | 20.000,00 | 0,00 |
| 463000 | 423500 | Стручне услуге | 276.000,00 | 276.000,00 | 0,00 | 0,00 | 276.000,00 | 0,04 |
| 463000 | 423600 | Услуге за домаћинство и угоститељство | 0,00 | 0,00 | 0,00 | 0,00 | 0,00 | 0,00 |
| 463000 | 423700 | Репрезентација | 69.000,00 | 69.000,00 | 0,00 | 0,00 | 69.000,00 | 0,01 |
| 463000 | 424300 | Медицинске услуге | 53.000,00 | 53.000,00 | 0,00 | 0,00 | 53.000,00 | 0,01 |
| 463000 | 424900 | Остале специјализоване услуге | 237.000,00 | 237.000,00 | 0,00 | 0,00 | 237.000,00 | 0,04 |
| 463000 | 425100 | Текуће поправке и одржавање зграда и објеката | 750.000,00 | 750.000,00 | 0,00 | 0,00 | 750.000,00 | 0,12 |
| 463000 | 425200 | Текуће поправке и одржавање опреме | 150.000,00 | 150.000,00 | 0,00 | 0,00 | 150.000,00 | 0,02 |
| 463000 | 426100 | Административни материјал | 120.000,00 | 120.000,00 | 0,00 | 0,00 | 120.000,00 | 0,02 |
| 463000 | 426300 | Материјали за образовање и усавршавање запослених | 100.000,00 | 100.000,00 | 0,00 | 0,00 | 100.000,00 | 0,02 |
| 463000 | 426400 | Материјали за саобраћај | 120.000,00 | 120.000,00 | 0,00 | 0,00 | 120.000,00 | 0,02 |
| 463000 | 426600 | Материјали за образовање, културу и спорт | 80.000,00 | 80.000,00 | 0,00 | 0,00 | 80.000,00 | 0,01 |
| 463000 | 426800 | Материјали за одржавање хигијене и угоститељство | 220.000,00 | 220.000,00 | 0,00 | 0,00 | 220.000,00 | 0,03 |
| 463000 | 426900 | Материјали за посебне намене | 20.000,00 | 20.000,00 | 0,00 | 0,00 | 20.000,00 | 0,00 |
| 463000 | 482100 | Остали порези | 40.000,00 | 40.000,00 | 0,00 | 0,00 | 40.000,00 | 0,01 |
| 463000 | 511300 | Капитално одржавање зграда и објеката | 448.000,00 | 448.000,00 | 0,00 | 0,00 | 448.000,00 | 0,07 |
| 463000 | 512200 | Административна опрема | 152.000,00 | 152.000,00 | 0,00 | 0,00 | 152.000,00 | 0,02 |
| 463000 | 512600 | Опрема за образовање, науку, културу и спорт | 0,00 | 0,00 | 0,00 | 0,00 | 0,00 | 0,00 |
| **Укупно за конто** | | **463000** | **28.165.000,00** | **28.165.000,00** | **0,00** | **0,00** | **28.165.000,00** | **4,32** |
| **Укупно за** | **4.00.01** | **ОШ Велико Градиште** | **28.165.000,00** | **28.165.000,00** | **0,00** | **0,00** | **28.165.000,00** | **4,32** |

# ПЛАН РАСХОДА

**За период: 01.01.2018-31.12.2018**

**0 БУЏЕТ ОПШТИНЕ**
**4.00.02 ОШ Средњево**

| Конто | Расходи по наменама | Опис | Планирано | Средства из буџета 01 | Средства из сопствених извора 04 | Средства из осталих извора | Укупно | Структура ( % ) |
|---|---|---|---|---|---|---|---|---|
| 463000 | 413100 | Накнаде у натури | 242.500,00 | 242.500,00 | 0,00 | 0,00 | 242.500,00 | 0,04 |
| 463000 | 414400 | Помоћ у медицинском лечењу запосленог или чланова уже породице и друге помоћи запосленом | 83.500,00 | 83.500,00 | 0,00 | 0,00 | 83.500,00 | 0,01 |
| 463000 | 415100 | Накнаде трошкова за запослене | 1.900.000,00 | 1.900.000,00 | 0,00 | 0,00 | 1.900.000,00 | 0,29 |
| 463000 | 416100 | Награде запосленима и остали посебни расходи | 124.000,00 | 124.000,00 | 0,00 | 0,00 | 124.000,00 | 0,02 |
| 463000 | 421100 | Трошкови платног промета и банкарских услуга | 90.000,00 | 90.000,00 | 0,00 | 0,00 | 90.000,00 | 0,01 |
| 463000 | 421200 | Енергетске услуге | 1.467.000,00 | 1.467.000,00 | 0,00 | 0,00 | 1.467.000,00 | 0,23 |
| 463000 | 421300 | Комуналне услуге | 113.000,00 | 113.000,00 | 0,00 | 0,00 | 113.000,00 | 0,02 |
| 463000 | 421400 | Услуге комуникација | 264.000,00 | 264.000,00 | 0,00 | 0,00 | 264.000,00 | 0,04 |
| 463000 | 421500 | Трошкови осигурања | 253.000,00 | 253.000,00 | 0,00 | 0,00 | 253.000,00 | 0,04 |
| 463000 | 422100 | Трошкови службених путовања у земљи | 5.000,00 | 5.000,00 | 0,00 | 0,00 | 5.000,00 | 0,00 |
| 463000 | 422400 | Трошкови путовања ученика | 3.600.000,00 | 3.600.000,00 | 0,00 | 0,00 | 3.600.000,00 | 0,55 |
| 463000 | 423200 | Компјутерске услуге | 24.000,00 | 24.000,00 | 0,00 | 0,00 | 24.000,00 | 0,00 |
| 463000 | 423300 | Услуге образовања и усавршавања запослених | 56.000,00 | 56.000,00 | 0,00 | 0,00 | 56.000,00 | 0,01 |
| 463000 | 423500 | Стручне услуге | 68.750,00 | 68.750,00 | 0,00 | 0,00 | 68.750,00 | 0,01 |
| 463000 | 424300 | Медицинске услуге | 134.000,00 | 134.000,00 | 0,00 | 0,00 | 134.000,00 | 0,02 |
| 463000 | 425100 | Текуће поправке и одржавање зграда и објеката | 250.000,00 | 250.000,00 | 0,00 | 0,00 | 250.000,00 | 0,04 |
| 463000 | 425200 | Текуће поправке и одржавање опреме | 71.000,00 | 71.000,00 | 0,00 | 0,00 | 71.000,00 | 0,01 |
| 463000 | 426100 | Административни материјал | 100.000,00 | 100.000,00 | 0,00 | 0,00 | 100.000,00 | 0,02 |
| 463000 | 426300 | Материјали за образовање и усавршавање запослених | 75.000,00 | 75.000,00 | 0,00 | 0,00 | 75.000,00 | 0,01 |
| 463000 | 426400 | Материјали за саобраћај | 165.000,00 | 165.000,00 | 0,00 | 0,00 | 165.000,00 | 0,03 |
| 463000 | 426600 | Материјали за образовање, културу и спорт | 40.000,00 | 40.000,00 | 0,00 | 0,00 | 40.000,00 | 0,01 |
| 463000 | 426800 | Материјали за одржавање хигијене и угоститељство | 163.000,00 | 163.000,00 | 0,00 | 0,00 | 163.000,00 | 0,03 |
| 463000 | 426900 | Материјали за посебне намене | 50.000,00 | 50.000,00 | 0,00 | 0,00 | 50.000,00 | 0,01 |
| 463000 | 482100 | Остали порези | 12.000,00 | 12.000,00 | 0,00 | 0,00 | 12.000,00 | 0,00 |
| 463000 | 482200 | Обавезне таксе | 15.000,00 | 15.000,00 | 0,00 | 0,00 | 15.000,00 | 0,00 |
| 463000 | 511200 | Изградња зграда и објеката | 758.000,00 | 758.000,00 | 0,00 | 0,00 | 758.000,00 | 0,12 |
| 463000 | 511300 | Капитално одржавање зграда и објеката | 690.000,00 | 690.000,00 | 0,00 | 0,00 | 690.000,00 | 0,11 |
| 463000 | 511400 | Пројектно планирање | 110.000,00 | 110.000,00 | 0,00 | 0,00 | 110.000,00 | 0,02 |
| 463000 | 512600 | Опрема за образовање, науку, културу и спорт | 198.400,00 | 198.400,00 | 0,00 | 0,00 | 198.400,00 | 0,03 |
| **Укупно за конто** | | **463000** | **11.122.150,00** | **11.122.150,00** | **0,00** | **0,00** | **11.122.150,00** | **1,71** |
| **Укупно за** | **4.00.02** | **ОШ Средњево** | **11.122.150,00** | **11.122.150,00** | **0,00** | **0,00** | **11.122.150,00** | **1,71** |

# ПЛАН РАСХОДА

**За период: 01.01.2018-31.12.2018**

**0 БУЏЕТ ОПШТИНЕ**
**4.00.03 ОШ Мајиловац**

| Конто | Расходи по наменама | Опис | Планирано | Средства из буџета 01 | Средства из сопствених извора 04 | Средства из осталих извора | Укупно | Структура ( % ) |
|---|---|---|---|---|---|---|---|---|
| 463000 | 413100 | Накнаде у натури | 490.000,00 | 490.000,00 | 0,00 | 0,00 | 490.000,00 | 0,08 |
| 463000 | 414400 | Помоћ у медицинском лечењу запосленог или чланова уже породице и друге помоћи запосленом | 144.864,44 | 144.864,44 | 0,00 | 0,00 | 144.864,44 | 0,02 |
| 463000 | 415100 | Накнаде трошкова за запослене | 850.000,00 | 850.000,00 | 0,00 | 0,00 | 850.000,00 | 0,13 |
| 463000 | 416100 | Награде запосленима и остали посебни расходи | 152.000,00 | 152.000,00 | 0,00 | 0,00 | 152.000,00 | 0,02 |
| 463000 | 421100 | Трошкови платног промета и банкарских услуга | 30.500,00 | 30.500,00 | 0,00 | 0,00 | 30.500,00 | 0,00 |
| 463000 | 421200 | Енергетске услуге | 1.203.000,00 | 1.203.000,00 | 0,00 | 0,00 | 1.203.000,00 | 0,18 |
| 463000 | 421300 | Комуналне услуге | 450.000,00 | 450.000,00 | 0,00 | 0,00 | 450.000,00 | 0,07 |
| 463000 | 421400 | Услуге комуникација | 181.000,00 | 181.000,00 | 0,00 | 0,00 | 181.000,00 | 0,03 |
| 463000 | 421500 | Трошкови осигурања | 102.000,00 | 102.000,00 | 0,00 | 0,00 | 102.000,00 | 0,02 |
| 463000 | 422100 | Трошкови службених путовања у земљи | 27.000,00 | 27.000,00 | 0,00 | 0,00 | 27.000,00 | 0,00 |
| 463000 | 422400 | Трошкови путовања ученика | 2.500.000,00 | 2.500.000,00 | 0,00 | 0,00 | 2.500.000,00 | 0,38 |
| 463000 | 423200 | Компјутерске услуге | 12.000,00 | 12.000,00 | 0,00 | 0,00 | 12.000,00 | 0,00 |
| 463000 | 423300 | Услуге образовања и усавршавања запослених | 59.000,00 | 59.000,00 | 0,00 | 0,00 | 59.000,00 | 0,01 |
| 463000 | 423400 | Услуге информисања | 13.000,00 | 13.000,00 | 0,00 | 0,00 | 13.000,00 | 0,00 |
| 463000 | 423600 | Услуге за домаћинство и угоститељство | 20.000,00 | 20.000,00 | 0,00 | 0,00 | 20.000,00 | 0,00 |
| 463000 | 423700 | Репрезентација | 79.000,00 | 79.000,00 | 0,00 | 0,00 | 79.000,00 | 0,01 |
| 463000 | 423900 | Остале опште услуге | 15.000,00 | 15.000,00 | 0,00 | 0,00 | 15.000,00 | 0,00 |
| 463000 | 424300 | Медицинске услуге | 50.000,00 | 50.000,00 | 0,00 | 0,00 | 50.000,00 | 0,01 |
| 463000 | 424900 | Остале специјализоване услуге | 90.000,00 | 90.000,00 | 0,00 | 0,00 | 90.000,00 | 0,01 |
| 463000 | 425100 | Текуће поправке и одржавање зграда и објеката | 325.014,00 | 325.014,00 | 0,00 | 0,00 | 325.014,00 | 0,05 |
| 463000 | 425200 | Текуће поправке и одржавање опреме | 60.000,00 | 60.000,00 | 0,00 | 0,00 | 60.000,00 | 0,01 |
| 463000 | 426100 | Административни материјал | 25.000,00 | 25.000,00 | 0,00 | 0,00 | 25.000,00 | 0,00 |
| 463000 | 426200 | Материјали за пољопривреду | 0,00 | 0,00 | 0,00 | 0,00 | 0,00 | 0,00 |
| 463000 | 426300 | Материјали за образовање и усавршавање запослених | 35.000,00 | 35.000,00 | 0,00 | 0,00 | 35.000,00 | 0,01 |
| 463000 | 426400 | Материјали за саобраћај | 85.000,00 | 85.000,00 | 0,00 | 0,00 | 85.000,00 | 0,01 |
| 463000 | 426600 | Материјали за образовање, културу и спорт | 65.000,00 | 65.000,00 | 0,00 | 0,00 | 65.000,00 | 0,01 |
| 463000 | 426800 | Материјали за одржавање хигијене и угоститељство | 123.600,00 | 123.600,00 | 0,00 | 0,00 | 123.600,00 | 0,02 |
| 463000 | 426900 | Материјали за посебне намене | 2.400,00 | 2.400,00 | 0,00 | 0,00 | 2.400,00 | 0,00 |
| 463000 | 482100 | Остали порези | 12.000,00 | 12.000,00 | 0,00 | 0,00 | 12.000,00 | 0,00 |
| 463000 | 482200 | Обавезне таксе | 30.100,00 | 30.100,00 | 0,00 | 0,00 | 30.100,00 | 0,00 |
| 463000 | 512600 | Опрема за образовање, науку, културу и спорт | 255.000,00 | 255.000,00 | 0,00 | 0,00 | 255.000,00 | 0,04 |
| **Укупно за конто** | **463000** | | **7.486.478,44** | **7.486.478,44** | **0,00** | **0,00** | **7.486.478,44** | **1,15** |
| **Укупно за** | **4.00.03** | **ОШ Мајиловац** | **7.486.478,44** | **7.486.478,44** | **0,00** | **0,00** | **7.486.478,44** | **1,15** |

# ПЛАН РАСХОДА

**За период: 01.01.2018-31.12.2018**

**0 БУЏЕТ ОПШТИНЕ**

**4.00.04 Музичка школа**

| Конто | Расходи по наменама | Опис | Планирано | Средства из буџета 01 | Средства из сопствених извора 04 | Средства из осталих извора | Укупно | Структура ( % ) |
|---|---|---|---|---|---|---|---|---|
| 463000 | 415100 | Накнаде трошкова за запослене | 435.000,00 | 435.000,00 | 0,00 | 0,00 | 435.000,00 | 0,07 |
| 463000 | 421100 | Трошкови платног промета и банкарских услуга | 320.000,00 | 320.000,00 | 0,00 | 0,00 | 320.000,00 | 0,05 |
| 463000 | 421300 | Комуналне услуге | 22.000,00 | 22.000,00 | 0,00 | 0,00 | 22.000,00 | 0,00 |
| 463000 | 421500 | Трошкови осигурања | 22.000,00 | 22.000,00 | 0,00 | 0,00 | 22.000,00 | 0,00 |
| 463000 | 425100 | Текуће поправке и одржавање зграда и објеката | 50.000,00 | 550.000,00 | 0,00 | 0,00 | 550.000,00 | 0,08 |
| 463000 | 425200 | Текуће поправке и одржавање опреме | 41.000,00 | 41.000,00 | 0,00 | 0,00 | 41.000,00 | 0,01 |
| 463000 | 426100 | Административни материјал | 40.000,00 | 40.000,00 | 0,00 | 0,00 | 40.000,00 | 0,01 |
| 463000 | 426600 | Материјали за образовање, културу и спорт | 30.000,00 | 30.000,00 | 0,00 | 0,00 | 30.000,00 | 0,00 |
| 463000 | 426800 | Материјали за одржавање хигијене и угоститељство | 40.000,00 | 40.000,00 | 0,00 | 0,00 | 40.000,00 | 0,01 |
| 463000 | 511400 | Пројектно планирање | 500.000,00 | 350.000,00 | 0,00 | 0,00 | 350.000,00 | 0,05 |
| 463000 | 512600 | Опрема за образовање, науку, културу и спорт | 200.000,00 | 200.000,00 | 0,00 | 0,00 | 200.000,00 | 0,03 |
| **Укупно за конто** | | **463000** | **2.050.000,00** | **2.050.000,00** | **0,00** | **0,00** | **2.050.000,00** | **0,31** |
| **Укупно за** | **4.00.04** | **Музичка школа** | **2.050.000,00** | **2.050.000,00** | **0,00** | **0,00** | **2.050.000,00** | **0,31** |

# ПЛАН РАСХОДА

**За период: 01.01.2018-31.12.2018**

**0 БУЏЕТ ОПШТИНЕ**
**4.09 Средња школа**

| Конто | Расходи по наменама | Опис | Планирано | Средства из буџета 01 | Средства из сопствених извора 04 | Средства из осталих извора | Укупно | Структура ( % ) |
|---|---|---|---|---|---|---|---|---|
| 463000 | 414400 | Помоћ у медицинском лечењу запосленог или чланова уже породице и друге помоћи запосленом | 0,00 | 0,00 | 0,00 | 0,00 | 0,00 | 0,00 |
| 463000 | 415100 | Накнаде трошкова за запослене | 820.000,00 | 820.000,00 | 0,00 | 0,00 | 820.000,00 | 0,13 |
| 463000 | 416100 | Награде запосленима и остали посебни расходи | 250.000,00 | 250.000,00 | 0,00 | 0,00 | 250.000,00 | 0,04 |
| 463000 | 421100 | Трошкови платног промета и банкарских услуга | 80.000,00 | 80.000,00 | 0,00 | 0,00 | 80.000,00 | 0,01 |
| 463000 | 421200 | Енергетске услуге | 1.785.000,00 | 1.785.000,00 | 0,00 | 0,00 | 1.785.000,00 | 0,27 |
| 463000 | 421300 | Комуналне услуге | 895.000,00 | 895.000,00 | 0,00 | 0,00 | 895.000,00 | 0,14 |
| 463000 | 421400 | Услуге комуникација | 121.000,00 | 121.000,00 | 0,00 | 0,00 | 121.000,00 | 0,02 |
| 463000 | 421500 | Трошкови осигурања | 160.000,00 | 160.000,00 | 0,00 | 0,00 | 160.000,00 | 0,02 |
| 463000 | 422100 | Трошкови службених путовања у земљи | 95.060,00 | 95.060,00 | 0,00 | 0,00 | 95.060,00 | 0,01 |
| 463000 | 422400 | Трошкови путовања ученика | 200.000,00 | 200.000,00 | 0,00 | 0,00 | 200.000,00 | 0,03 |
| 463000 | 423200 | Компјутерске услуге | 24.000,00 | 24.000,00 | 0,00 | 0,00 | 24.000,00 | 0,00 |
| 463000 | 423300 | Услуге образовања и усавршавања запослених | 160.000,00 | 160.000,00 | 0,00 | 0,00 | 160.000,00 | 0,02 |
| 463000 | 423400 | Услуге информисања | 15.000,00 | 15.000,00 | 0,00 | 0,00 | 15.000,00 | 0,00 |
| 463000 | 423500 | Стручне услуге | 297.000,00 | 297.000,00 | 0,00 | 0,00 | 297.000,00 | 0,05 |
| 463000 | 423600 | Услуге за домаћинство и угоститељство | 15.000,00 | 15.000,00 | 0,00 | 0,00 | 15.000,00 | 0,00 |
| 463000 | 423700 | Репрезентација | 67.000,00 | 67.000,00 | 0,00 | 0,00 | 67.000,00 | 0,01 |
| 463000 | 423900 | Остале опште услуге | 550.000,00 | 550.000,00 | 0,00 | 0,00 | 550.000,00 | 0,08 |
| 463000 | 424900 | Остале специјализоване услуге | 59.000,00 | 59.000,00 | 0,00 | 0,00 | 59.000,00 | 0,01 |
| 463000 | 425100 | Текуће поправке и одржавање зграда и објеката | 520.000,00 | 520.000,00 | 0,00 | 0,00 | 520.000,00 | 0,08 |
| 463000 | 425200 | Текуће поправке и одржавање опреме | 50.000,00 | 50.000,00 | 0,00 | 0,00 | 50.000,00 | 0,01 |
| 463000 | 426100 | Административни материјал | 230.000,00 | 230.000,00 | 0,00 | 0,00 | 230.000,00 | 0,04 |
| 463000 | 426300 | Материјали за образовање и усавршавање запослених | 220.000,00 | 220.000,00 | 0,00 | 0,00 | 220.000,00 | 0,03 |
| 463000 | 426400 | Материјали за саобраћај | 112.800,00 | 112.800,00 | 0,00 | 0,00 | 112.800,00 | 0,02 |
| 463000 | 426800 | Материјали за одржавање хигијене и угоститељство | 120.000,00 | 120.000,00 | 0,00 | 0,00 | 120.000,00 | 0,02 |
| 463000 | 426900 | Материјали за посебне намене | 50.000,00 | 50.000,00 | 0,00 | 0,00 | 50.000,00 | 0,01 |
| 463000 | 511400 | Пројектно планирање | 54.000,00 | 54.000,00 | 0,00 | 0,00 | 54.000,00 | 0,01 |
| 463000 | 512200 | Административна опрема | 200.000,00 | 200.000,00 | 0,00 | 0,00 | 200.000,00 | 0,03 |
| 463000 | 512800 | Опрема за јавну безбедност | 0,00 | 0,00 | 0,00 | 0,00 | 0,00 | 0,00 |
| **Укупно за конто** | | **463000** | **7.149.860,00** | **7.149.860,00** | **0,00** | **0,00** | **7.149.860,00** | **1,10** |
| **Укупно за 4.09 Средња школа** | | | **7.149.860,00** | **7.149.860,00** | **0,00** | **0,00** | **7.149.860,00** | **1,10** |

# ПЛАН РАСХОДА

**За период: 01.01.2018-31.12.2018**

**0 БУЏЕТ ОПШТИНЕ**

**4.10 Центар за социјални рад**

| Конто | Расходи по наменама | Опис | Планирано | Средства из буџета 01 | Средства из сопствених извора 04 | Средства из осталих извора | Укупно | Структура ( % ) |
|---|---|---|---|---|---|---|---|---|
| 463000 | 411100 | Плате, додаци и накнаде запослених | 936.000,00 | 936.000,00 | 0,00 | 0,00 | 936.000,00 | 0,14 |
| 463000 | 412100 | Допринос за пензијско и инвалидско осигурање | 112.000,00 | 112.000,00 | 0,00 | 0,00 | 112.000,00 | 0,02 |
| 463000 | 412200 | Допринос за здравствено осигурање | 48.000,00 | 48.000,00 | 0,00 | 0,00 | 48.000,00 | 0,01 |
| 463000 | 412300 | Допринос за незапосленост | 7.000,00 | 7.000,00 | 0,00 | 0,00 | 7.000,00 | 0,00 |
| 463000 | 415100 | Накнаде трошкова за запослене | 60.000,00 | 60.000,00 | 0,00 | 0,00 | 60.000,00 | 0,01 |
| 463000 | 421100 | Трошкови платног промета и банкарских услуга | 20.000,00 | 20.000,00 | 0,00 | 0,00 | 20.000,00 | 0,00 |
| 463000 | 421200 | Енергетске услуге | 160.000,00 | 160.000,00 | 0,00 | 0,00 | 160.000,00 | 0,02 |
| 463000 | 421400 | Услуге комуникација | 90.000,00 | 90.000,00 | 0,00 | 0,00 | 90.000,00 | 0,01 |
| 463000 | 421500 | Трошкови осигурања | 30.000,00 | 30.000,00 | 0,00 | 0,00 | 30.000,00 | 0,00 |
| 463000 | 422100 | Трошкови службених путовања у земљи | 18.000,00 | 18.000,00 | 0,00 | 0,00 | 18.000,00 | 0,00 |
| 463000 | 423100 | Административне услуге | 190.000,00 | 190.000,00 | 0,00 | 0,00 | 190.000,00 | 0,03 |
| 463000 | 423200 | Компјутерске услуге | 105.000,00 | 105.000,00 | 0,00 | 0,00 | 105.000,00 | 0,02 |
| 463000 | 423500 | Стручне услуге | 273.000,00 | 273.000,00 | 0,00 | 0,00 | 273.000,00 | 0,04 |
| 463000 | 423700 | Репрезентација | 20.000,00 | 20.000,00 | 0,00 | 0,00 | 20.000,00 | 0,00 |
| 463000 | 423900 | Остале опште услуге | 400.000,00 | 400.000,00 | 0,00 | 0,00 | 400.000,00 | 0,06 |
| 463000 | 425200 | Текуће поправке и одржавање опреме | 70.000,00 | 70.000,00 | 0,00 | 0,00 | 70.000,00 | 0,01 |
| 463000 | 426100 | Административни материјал | 180.000,00 | 180.000,00 | 0,00 | 0,00 | 180.000,00 | 0,03 |
| 463000 | 426400 | Материјали за саобраћај | 180.000,00 | 180.000,00 | 0,00 | 0,00 | 180.000,00 | 0,03 |
| 463000 | 465100 | Остале текуће дотације и трансфери | 115.000,00 | 115.000,00 | 0,00 | 0,00 | 115.000,00 | 0,02 |
| 463000 | 472300 | Накнаде из буџета за децу и породицу | 21.002.000,00 | 21.002.000,00 | 0,00 | 0,00 | 21.002.000,00 | 3,22 |
| 463000 | 472600 | Накнаде из буџета у случају смрти | 500.000,00 | 500.000,00 | 0,00 | 0,00 | 500.000,00 | 0,08 |
| 463000 | 472900 | Остале накнаде из буџета | 3.000.000,00 | 3.000.000,00 | 0,00 | 0,00 | 3.000.000,00 | 0,46 |
| 463000 | 483100 | Новчане казне и пенали по решењу судова | 50.000,00 | 50.000,00 | 0,00 | 0,00 | 50.000,00 | 0,01 |
| 463000 | 512200 | Административна опрема | 188.000,00 | 188.000,00 | 0,00 | 0,00 | 188.000,00 | 0,03 |
| **Укупно за конто** | | **463000** | **27.754.000,00** | **27.754.000,00** | **0,00** | **0,00** | **27.754.000,00** | **4,26** |
| **Укупно за 4.10 Центар за социјални рад** | | | **27.754.000,00** | **27.754.000,00** | **0,00** | **0,00** | **27.754.000,00** | **4,26** |

# ПЛАН РАСХОДА

**За период: 01.01.2018-31.12.2018**

**0 БУЏЕТ ОПШТИНЕ**

**4.11 Дом Здравља Велико Градиште**

| Конто | Расходи по наменама | Опис | Планирано | Средства из буџета 01 | Средства из сопствених извора 04 | Средства из осталих извора | Укупно | Структура ( % ) |
|---|---|---|---|---|---|---|---|---|
| 464000 | 421400 | Услуге комуникација | 55.000,00 | 55.000,00 | 0,00 | 0,00 | 55.000,00 | 0,01 |
| 464000 | 423200 | Компјутерске услуге | 720.000,00 | 720.000,00 | 0,00 | 0,00 | 720.000,00 | 0,11 |
| 464000 | 424300 | Медицинске услуге | 745.000,00 | 745.000,00 | 0,00 | 0,00 | 745.000,00 | 0,11 |
| 464000 | 425100 | Текуће поправке и одржавање зграда и објеката | 400.000,00 | 400.000,00 | 0,00 | 0,00 | 400.000,00 | 0,06 |
| 464000 | 425200 | Текуће поправке и одржавање опреме | 1.650.000,00 | 1.650.000,00 | 0,00 | 0,00 | 1.650.000,00 | 0,25 |
| 464000 | 511300 | Капитално одржавање зграда и објеката | 160.000,00 | 160.000,00 | 0,00 | 0,00 | 160.000,00 | 0,02 |
| 464000 | 511400 | Пројектно планирање | 2.576.000,00 | 2.576.000,00 | 0,00 | 0,00 | 2.576.000,00 | 0,40 |
| 464000 | 512100 | Опрема за саобраћај | 500.000,00 | 500.000,00 | 0,00 | 0,00 | 500.000,00 | 0,08 |
| 464000 | 512500 | Медицинска и лабораторијска опрема | 474.000,00 | 474.000,00 | 0,00 | 0,00 | 474.000,00 | 0,07 |
| **Укупно за конто** | | **464000** | **7.280.000,00** | **7.280.000,00** | **0,00** | **0,00** | **7.280.000,00** | **1,12** |
| **Укупно за 4.11** | | **Дом Здравља Велико Градиште** | **7.280.000,00** | **7.280.000,00** | **0,00** | **0,00** | **7.280.000,00** | **1,12** |

# ПЛАН РАСХОДА

**За период: 01.01.2018-31.12.2018**

**0 БУЏЕТ ОПШТИНЕ**
**5 Општинско веће**

| Конто | Расходи по наменама | Опис | Планирано | Средства из буџета 01 | Средства из сопствених извора 04 | Средства из осталих извора | Укупно | Структура ( % ) |
|---|---|---|---|---|---|---|---|---|
| 423000 | 423500 | Стручне услуге | 1.250.000,00 | 1.250.000,00 | 0,00 | 0,00 | 1.250.000,00 | 0,19 |
| **Укупно за конто** | | **423000** | **1.250.000,00** | **1.250.000,00** | **0,00** | **0,00** | **1.250.000,00** | **0,19** |
| 426000 | 426100 | Административни материјал | 200.000,00 | 200.000,00 | 0,00 | 0,00 | 200.000,00 | 0,03 |
| 426000 | 426400 | Материјали за саобраћај | 150.000,00 | 150.000,00 | 0,00 | 0,00 | 150.000,00 | 0,02 |
| **Укупно за конто** | | **426000** | **350.000,00** | **350.000,00** | **0,00** | **0,00** | **350.000,00** | **0,05** |
| **Укупно за 5 Општинско веће** | | | **1.600.000,00** | **1.600.000,00** | **0,00** | **0,00** | **1.600.000,00** | **0,25** |

# АНАЛИТИЧКИ ПЛАН РАСХОДА ИНДИРЕКТНИХ БУЏЕТСКИХ КОРИСНИКА

**0 БУЏЕТ ОПШТИНЕ** **2018**

| Број позиције | Економ. класиф. | Расходи по наменама | Опис | Средства из буџета 01 | Средства из сопствених извора 04 | Средства из осталих извора | Укупно | Структура ( % ) |
|---|---|---|---|---|---|---|---|---|
| **Раздео** | | **4** | **ОПШТИНСКА УПРАВА** | | | | | |
| **Глава** | | **4.01** | **МЕСНЕ ЗАЈЕДНИЦЕ** | | | | | |
| **4.01.01** | **Месна заједница Бискупље** | | | | | | | |
| 117/0 | 421000 | 421100 | Трошкови платног промета и банкарских услуга | 3.000,00 | 0,00 | 0,00 | 3.000,00 | 0,00 |
| 117/0 | 421000 | 421200 | Енергетске услуге | 15.000,00 | 0,00 | 0,00 | 15.000,00 | 0,01 |
| 118/0 | 423000 | 423700 | Репрезентација | 70.000,00 | 0,00 | 0,00 | 70.000,00 | 0,03 |
| 118/0 | 423000 | 423900 | Остале опште услуге | 30.000,00 | 0,00 | 0,00 | 30.000,00 | 0,01 |
| 120/0 | 425000 | 425100 | Текуће поправке и одржавање зграда и објеката | 40.000,00 | 0,00 | 0,00 | 40.000,00 | 0,02 |
| 123/0 | 483000 | 483100 | Новчане казне и пенали по решењу судова | 150.000,00 | 0,00 | 0,00 | 150.000,00 | 0,07 |
| **Укупно за аналитику** | | **4.01.01** | | **308.000,00** | | | | |
| **4.01.02** | **Месна заједница Велико Градиште** | | | | | | | |
| 117/0 | 421000 | 421300 | Комуналне услуге | 0,00 | 0,00 | 0,00 | 0,00 | 0,00 |
| 117/0 | 421000 | 421100 | Трошкови платног промета и банкарских услуга | 10.000,00 | 0,00 | 0,00 | 10.000,00 | 0,00 |
| 117/0 | 421000 | 421200 | Енергетске услуге | 310.000,00 | 0,00 | 0,00 | 310.000,00 | 0,15 |
| 118/0 | 423000 | 423600 | Услуге за домаћинство и угоститељство | 0,00 | 0,00 | 0,00 | 0,00 | 0,00 |
| 118/0 | 423000 | 423700 | Репрезентација | 90.000,00 | 0,00 | 0,00 | 90.000,00 | 0,04 |
| 118/0 | 423000 | 423900 | Остале опште услуге | 0,00 | 0,00 | 0,00 | 0,00 | 0,00 |
| 119/0 | 424000 | 424900 | Остале специјализоване услуге | 400.000,00 | 0,00 | 0,00 | 400.000,00 | 0,19 |
| 120/0 | 425000 | 425100 | Текуће поправке и одржавање зграда и објеката | 140.000,00 | 0,00 | 0,00 | 140.000,00 | 0,07 |
| 121/0 | 426000 | 426200 | Материјали за пољопривреду | 0,00 | 0,00 | 0,00 | 0,00 | 0,00 |
| 121/0 | 426000 | 426400 | Материјали за саобраћај | 0,00 | 0,00 | 0,00 | 0,00 | 0,00 |
| 123/1 | 511000 | 511400 | Пројектно планирање | 500.000,00 | 0,00 | 0,00 | 500.000,00 | 0,24 |
| 124/0 | 512000 | 512900 | Опрема за производњу, моторна, непокретна и немоторна опрема | 552.000,00 | 0,00 | 0,00 | 552.000,00 | 0,26 |
| 124/0 | 512000 | 512800 | Опрема за јавну безбедност | 0,00 | 0,00 | 0,00 | 0,00 | 0,00 |
| **Укупно за аналитику** | | **4.01.02** | | **2.002.000,00** | | | | |
| **4.01.03** | **Месна заједница Гарево** | | | | | | | |
| 117/0 | 421000 | 421100 | Трошкови платног промета и банкарских услуга | 5.000,00 | 0,00 | 0,00 | 5.000,00 | 0,00 |
| 117/0 | 421000 | 421200 | Енергетске услуге | 25.000,00 | 0,00 | 0,00 | 25.000,00 | 0,01 |
| 118/0 | 423000 | 423900 | Остале опште услуге | 85.000,00 | 0,00 | 0,00 | 85.000,00 | 0,04 |
| 119/0 | 424000 | 424900 | Остале специјализоване услуге | 5.000,00 | 0,00 | 0,00 | 5.000,00 | 0,00 |
| 120/0 | 425000 | 425100 | Текуће поправке и одржавање зграда и објеката | 5.500,00 | 0,00 | 0,00 | 5.500,00 | 0,00 |
| **Укупно за аналитику** | | **4.01.03** | | **125.500,00** | | | | |
| **4.01.04** | **Месна заједница Десине** | | | | | | | |
| 117/0 | 421000 | 421100 | Трошкови платног промета и банкарских услуга | 4.000,00 | 0,00 | 0,00 | 4.000,00 | 0,00 |
| 117/1 | 421000 | 421200 | Енергетске услуге | 10.000,00 | 0,00 | 0,00 | 10.000,00 | 0,00 |
| 117/2 | 421000 | 421400 | Услуге комуникација | 20.000,00 | 0,00 | 0,00 | 20.000,00 | 0,01 |
| 118/0 | 423000 | 423900 | Остале опште услуге | 50.000,00 | 0,00 | 0,00 | 50.000,00 | 0,02 |
| 118/0 | 423000 | 423700 | Репрезентација | 25.000,00 | 0,00 | 0,00 | 25.000,00 | 0,01 |
| 120/1 | 425000 | 425100 | Текуће поправке и одржавање зграда и објеката | 50.000,00 | 0,00 | 0,00 | 50.000,00 | 0,02 |
| 121/0 | 426000 | 426400 | Материјали за саобраћај | 20.000,00 | 0,00 | 0,00 | 20.000,00 | 0,01 |
| **Укупно за аналитику** | | **4.01.04** | | **179.000,00** | | | | |
| **4.01.05** | **Месна заједница Дољашница** | | | | | | | |
| 117/0 | 421000 | 421100 | Трошкови платног промета и банкарских услуга | 5.000,00 | 0,00 | 0,00 | 5.000,00 | 0,00 |
| 117/1 | 421000 | 421200 | Енергетске услуге | 20.000,00 | 0,00 | 0,00 | 20.000,00 | 0,01 |
| 118/0 | 423000 | 423900 | Остале опште услуге | 150.000,00 | 0,00 | 0,00 | 150.000,00 | 0,07 |
| 118/0 | 423000 | 423700 | Репрезентација | 20.000,00 | 0,00 | 0,00 | 20.000,00 | 0,01 |

# АНАЛИТИЧКИ ПЛАН РАСХОДА ИНДИРЕКТНИХ БУЏЕТСКИХ КОРИСНИКА

**0 БУЏЕТ ОПШТИНЕ** **2018**

| Број позиције | Економ. класиф. | Расходи по наменама | Опис | Средства из буџета 01 | Средства из сопствених извора 04 | Средства из осталих извора | Укупно | Структура ( % ) |
|---|---|---|---|---|---|---|---|---|
| 119/0 | 424000 | 424900 | Остале специјализоване услуге | 10.000,00 | 0,00 | 0,00 | 10.000,00 | 0,00 |
| 120/0 | 425000 | 425100 | Текуће поправке и одржавање зграда и објеката | 365.000,00 | 0,00 | 0,00 | 365.000,00 | 0,17 |
| 121/1 | 426000 | 426400 | Материјали за саобраћај | 25.000,00 | 0,00 | 0,00 | 25.000,00 | 0,01 |
| **Укупно за аналитику** | | **4.01.05** | | **595.000,00** | | | | |
| **4.01.06** | **Месна заједница Ђураково-Поповац** | | | | | | | |
| 117/0 | 421000 | 421100 | Трошкови платног промета и банкарских услуга | 6.000,00 | 0,00 | 0,00 | 6.000,00 | 0,00 |
| 117/1 | 421000 | 421200 | Енергетске услуге | 70.000,00 | 0,00 | 0,00 | 70.000,00 | 0,03 |
| 118/0 | 423000 | 423700 | Репрезентација | 55.000,00 | 0,00 | 0,00 | 55.000,00 | 0,03 |
| 120/0 | 425000 | 425100 | Текуће поправке и одржавање зграда и објеката | 95.000,00 | 0,00 | 0,00 | 95.000,00 | 0,05 |
| **Укупно за аналитику** | | **4.01.06** | | **226.000,00** | | | | |
| **4.01.07** | **Месна заједница Затоње** | | | | | | | |
| 117/0 | 421000 | 421100 | Трошкови платног промета и банкарских услуга | 3.000,00 | 0,00 | 0,00 | 3.000,00 | 0,00 |
| 117/0 | 421000 | 421200 | Енергетске услуге | 162.000,00 | 0,00 | 0,00 | 162.000,00 | 0,08 |
| 118/0 | 423000 | 423700 | Репрезентација | 60.600,00 | 0,00 | 0,00 | 60.600,00 | 0,03 |
| **Укупно за аналитику** | | **4.01.07** | | **225.600,00** | | | | |
| **4.01.08** | **Месна заједница Камијево** | | | | | | | |
| 117/0 | 421000 | 421100 | Трошкови платног промета и банкарских услуга | 4.000,00 | 0,00 | 0,00 | 4.000,00 | 0,00 |
| 118/0 | 423000 | 423700 | Репрезентација | 30.000,00 | 0,00 | 0,00 | 30.000,00 | 0,01 |
| 120/0 | 425000 | 425100 | Текуће поправке и одржавање зграда и објеката | 156.700,00 | 0,00 | 0,00 | 156.700,00 | 0,07 |
| **Укупно за аналитику** | | **4.01.08** | | **190.700,00** | | | | |
| **4.01.09** | **Месна заједница Кисиљево** | | | | | | | |
| 117/0 | 421000 | 421100 | Трошкови платног промета и банкарских услуга | 5.000,00 | 0,00 | 0,00 | 5.000,00 | 0,00 |
| 117/0 | 421000 | 421200 | Енергетске услуге | 40.000,00 | 0,00 | 0,00 | 40.000,00 | 0,02 |
| 118/0 | 423000 | 423700 | Репрезентација | 50.000,00 | 0,00 | 0,00 | 50.000,00 | 0,02 |
| **Укупно за аналитику** | | **4.01.09** | | **95.000,00** | | | | |
| **4.01.10** | **Месна заједница Кумане** | | | | | | | |
| 117/0 | 421000 | 421400 | Услуге комуникација | 14.000,00 | 0,00 | 0,00 | 14.000,00 | 0,01 |
| 117/0 | 421000 | 421200 | Енергетске услуге | 47.500,00 | 0,00 | 0,00 | 47.500,00 | 0,02 |
| 117/0 | 421000 | 421100 | Трошкови платног промета и банкарских услуга | 3.000,00 | 0,00 | 0,00 | 3.000,00 | 0,00 |
| 118/0 | 423000 | 423700 | Репрезентација | 32.500,00 | 0,00 | 0,00 | 32.500,00 | 0,02 |
| 119/0 | 424000 | 424300 | Медицинске услуге | 0,00 | 0,00 | 0,00 | 0,00 | 0,00 |
| 122/0 | 482000 | 482200 | Обавезне таксе | 5.000,00 | 0,00 | 0,00 | 5.000,00 | 0,00 |
| 123/0 | 483000 | 483100 | Новчане казне и пенали по решењу судова | 250.000,00 | 0,00 | 0,00 | 250.000,00 | 0,12 |
| **Укупно за аналитику** | | **4.01.10** | | **352.000,00** | | | | |
| **4.01.11** | **Месна заједница Курјаче** | | | | | | | |
| 117/0 | 421000 | 421200 | Енергетске услуге | 100.000,00 | 0,00 | 0,00 | 100.000,00 | 0,05 |
| 117/0 | 421000 | 421100 | Трошкови платног промета и банкарских услуга | 3.630,00 | 0,00 | 0,00 | 3.630,00 | 0,00 |
| 118/0 | 423000 | 423900 | Остале опште услуге | 197.000,00 | 0,00 | 0,00 | 197.000,00 | 0,09 |
| 118/0 | 423000 | 423700 | Репрезентација | 200.000,00 | 0,00 | 0,00 | 200.000,00 | 0,10 |
| **Укупно за аналитику** | | **4.01.11** | | **500.630,00** | | | | |
| **4.01.12** | **Месна заједница Кусиће** | | | | | | | |
| 117/0 | 421000 | 421100 | Трошкови платног промета и банкарских услуга | 2.000,00 | 0,00 | 0,00 | 2.000,00 | 0,00 |
| 117/1 | 421000 | 421200 | Енергетске услуге | 88.000,00 | 0,00 | 0,00 | 88.000,00 | 0,04 |
| 120/1 | 425000 | 425100 | Текуће поправке и одржавање зграда и објеката | 15.000,00 | 0,00 | 0,00 | 15.000,00 | 0,01 |
| 123/0 | 483000 | 483100 | Новчане казне и пенали по решењу судова | 545.220,00 | 0,00 | 0,00 | 545.220,00 | 0,26 |
| **Укупно за аналитику** | | **4.01.12** | | **650.220,00** | | | | |
| **4.01.13** | **Месна заједница Љубиње** | | | | | | | |
| 117/0 | 421000 | 421100 | Трошкови платног промета и банкарских услуга | 5.000,00 | 0,00 | 0,00 | 5.000,00 | 0,00 |

# АНАЛИТИЧКИ ПЛАН РАСХОДА ИНДИРЕКТНИХ БУЏЕТСКИХ КОРИСНИКА

**0 БУЏЕТ ОПШТИНЕ** **2018**

| Број позиције | Економ. класиф. | Расходи по наменама | Опис | Средства из буџета 01 | Средства из сопствених извора 04 | Средства из осталих извора | Укупно | Структура ( % ) |
|---|---|---|---|---|---|---|---|---|
| 117/1 | 421000 | 421200 | Енергетске услуге | 52.900,00 | 0,00 | 0,00 | 52.900,00 | 0,03 |
| 117/2 | 421000 | 421400 | Услуге комуникација | 30.000,00 | 0,00 | 0,00 | 30.000,00 | 0,01 |
| 118/0 | 423000 | 423700 | Репрезентација | 55.000,00 | 0,00 | 0,00 | 55.000,00 | 0,03 |
| 120/0 | 425000 | 425100 | Текуће поправке и одржавање зграда и објеката | 50.000,00 | 0,00 | 0,00 | 50.000,00 | 0,02 |
| 123/1 | 511000 | 511400 | Пројектно планирање | 119.000,00 | 0,00 | 0,00 | 119.000,00 | 0,06 |
| **Укупно за аналитику** | | **4.01.13** | | **311.900,00** | | | | |
| **4.01.14** | **Месна заједница Мајиловац** | | | | | | | |
| 117/0 | 421000 | 421100 | Трошкови платног промета и банкарских услуга | 3.000,00 | 0,00 | 0,00 | 3.000,00 | 0,00 |
| 117/0 | 421000 | 421200 | Енергетске услуге | 120.000,00 | 0,00 | 0,00 | 120.000,00 | 0,06 |
| 118/0 | 423000 | 423700 | Репрезентација | 40.000,00 | 0,00 | 0,00 | 40.000,00 | 0,02 |
| 118/0 | 423000 | 423900 | Остале опште услуге | 60.000,00 | 0,00 | 0,00 | 60.000,00 | 0,03 |
| 118/1 | 423000 | 423400 | Услуге информисања | 35.400,00 | 0,00 | 0,00 | 35.400,00 | 0,02 |
| 119/1 | 424000 | 424900 | Остале специјализоване услуге | 11.000,00 | 0,00 | 0,00 | 11.000,00 | 0,01 |
| 120/0 | 425000 | 425100 | Текуће поправке и одржавање зграда и објеката | 101.740,00 | 0,00 | 0,00 | 101.740,00 | 0,05 |
| 121/0 | 426000 | 426400 | Материјали за саобраћај | 30.000,00 | 0,00 | 0,00 | 30.000,00 | 0,01 |
| 123/0 | 483000 | 483100 | Новчане казне и пенали по решењу судова | 64.024,00 | 0,00 | 0,00 | 64.024,00 | 0,03 |
| **Укупно за аналитику** | | **4.01.14** | | **465.164,00** | | | | |
| **4.01.15** | **Месна заједница Макце** | | | | | | | |
| 117/0 | 421000 | 421200 | Енергетске услуге | 100.000,00 | 0,00 | 0,00 | 100.000,00 | 0,05 |
| 117/0 | 421000 | 421100 | Трошкови платног промета и банкарских услуга | 3.000,00 | 0,00 | 0,00 | 3.000,00 | 0,00 |
| 118/0 | 423000 | 423700 | Репрезентација | 120.000,00 | 0,00 | 0,00 | 120.000,00 | 0,06 |
| 120/0 | 425000 | 425100 | Текуће поправке и одржавање зграда и објеката | 60.000,00 | 0,00 | 0,00 | 60.000,00 | 0,03 |
| **Укупно за аналитику** | | **4.01.15** | | **283.000,00** | | | | |
| **4.01.16** | **Месна заједница Острово** | | | | | | | |
| 117/0 | 421000 | 421200 | Енергетске услуге | 56.280,00 | 0,00 | 0,00 | 56.280,00 | 0,03 |
| 117/0 | 421000 | 421100 | Трошкови платног промета и банкарских услуга | 3.000,00 | 0,00 | 0,00 | 3.000,00 | 0,00 |
| 118/0 | 423000 | 423700 | Репрезентација | 25.000,00 | 0,00 | 0,00 | 25.000,00 | 0,01 |
| 120/0 | 425000 | 425100 | Текуће поправке и одржавање зграда и објеката | 0,00 | 0,00 | 0,00 | 0,00 | 0,00 |
| **Укупно за аналитику** | | **4.01.16** | | **84.280,00** | | | | |
| **4.01.17** | **Месна заједница Печаница** | | | | | | | |
| 117/0 | 421000 | 421200 | Енергетске услуге | 54.000,00 | 0,00 | 0,00 | 54.000,00 | 0,03 |
| 117/0 | 421000 | 421100 | Трошкови платног промета и банкарских услуга | 2.000,00 | 0,00 | 0,00 | 2.000,00 | 0,00 |
| 118/0 | 423000 | 423700 | Репрезентација | 20.000,00 | 0,00 | 0,00 | 20.000,00 | 0,01 |
| 120/0 | 425000 | 425100 | Текуће поправке и одржавање зграда и објеката | 57.000,00 | 0,00 | 0,00 | 57.000,00 | 0,03 |
| 121/1 | 426000 | 426400 | Материјали за саобраћај | 5.000,00 | 0,00 | 0,00 | 5.000,00 | 0,00 |
| 123/0 | 483000 | 483100 | Новчане казне и пенали по решењу судова | 180.000,00 | 0,00 | 0,00 | 180.000,00 | 0,09 |
| **Укупно за аналитику** | | **4.01.17** | | **318.000,00** | | | | |
| **4.01.18** | **Месна заједница Пожежено** | | | | | | | |
| 117/0 | 421000 | 421200 | Енергетске услуге | 120.000,00 | 0,00 | 0,00 | 120.000,00 | 0,06 |
| 117/0 | 421000 | 421100 | Трошкови платног промета и банкарских услуга | 4.000,00 | 0,00 | 0,00 | 4.000,00 | 0,00 |
| 118/0 | 423000 | 423700 | Репрезентација | 110.000,00 | 0,00 | 0,00 | 110.000,00 | 0,05 |
| 120/0 | 425000 | 425100 | Текуће поправке и одржавање зграда и објеката | 380.000,00 | 0,00 | 0,00 | 380.000,00 | 0,18 |
| 123/1 | 511000 | 511400 | Пројектно планирање | 300.000,00 | 0,00 | 0,00 | 300.000,00 | 0,14 |
| **Укупно за аналитику** | | **4.01.18** | | **914.000,00** | | | | |
| **4.01.19** | **Месна заједница Рам** | | | | | | | |
| 117/0 | 421000 | 421100 | Трошкови платног промета и банкарских услуга | 2.000,00 | 0,00 | 0,00 | 2.000,00 | 0,00 |
| 117/0 | 421000 | 421200 | Енергетске услуге | 45.000,00 | 0,00 | 0,00 | 45.000,00 | 0,02 |

# АНАЛИТИЧКИ ПЛАН РАСХОДА ИНДИРЕКТНИХ БУЏЕТСКИХ КОРИСНИКА

**0 БУЏЕТ ОПШТИНЕ** **2018**

| Број позиције | Економ. класиф. | Расходи по наменама | Опис | Средства из буџета 01 | Средства из сопствених извора 04 | Средства из осталих извора | Укупно | Структура ( % ) |
|---|---|---|---|---|---|---|---|---|
| 118/0 | 423000 | 423700 | Репрезентација | 70.000,00 | 0,00 | 0,00 | 70.000,00 | 0,03 |
| 120/0 | 425000 | 425100 | Текуће поправке и одржавање зграда и објеката | 19.600,00 | 0,00 | 0,00 | 19.600,00 | 0,01 |
| 121/0 | 426000 | 426400 | Материјали за саобраћај | 30.200,00 | 0,00 | 0,00 | 30.200,00 | 0,01 |
| **Укупно за аналитику** | | **4.01.19** | | **166.800,00** | | | | |
| **4.01.20** | **Месна заједница Сираково** | | | | | | | |
| 117/0 | 421000 | 421200 | Енергетске услуге | 50.000,00 | 0,00 | 0,00 | 50.000,00 | 0,02 |
| 117/1 | 421000 | 421100 | Трошкови платног промета и банкарских услуга | 12.080,00 | 0,00 | 0,00 | 12.080,00 | 0,01 |
| 118/0 | 423000 | 423700 | Репрезентација | 20.000,00 | 0,00 | 0,00 | 20.000,00 | 0,01 |
| 118/1 | 423000 | 423900 | Остале опште услуге | 50.000,00 | 0,00 | 0,00 | 50.000,00 | 0,02 |
| 120/0 | 425000 | 425100 | Текуће поправке и одржавање зграда и објеката | 240.000,00 | 0,00 | 0,00 | 240.000,00 | 0,11 |
| 123/0 | 483000 | 483100 | Новчане казне и пенали по решењу судова | 1.083.080,00 | 0,00 | 0,00 | 1.083.080,00 | 0,52 |
| **Укупно за аналитику** | | **4.01.20** | | **1.455.160,00** | | | | |
| **4.01.21** | **Месна заједница Средњево** | | | | | | | |
| 117/0 | 421000 | 421100 | Трошкови платног промета и банкарских услуга | 5.000,00 | 0,00 | 0,00 | 5.000,00 | 0,00 |
| 117/0 | 421000 | 421200 | Енергетске услуге | 226.360,00 | 0,00 | 0,00 | 226.360,00 | 0,11 |
| 118/0 | 423000 | 423900 | Остале опште услуге | 150.000,00 | 0,00 | 0,00 | 150.000,00 | 0,07 |
| 118/0 | 423000 | 423700 | Репрезентација | 25.000,00 | 0,00 | 0,00 | 25.000,00 | 0,01 |
| 123/0 | 483000 | 483100 | Новчане казне и пенали по решењу судова | 150.000,00 | 0,00 | 0,00 | 150.000,00 | 0,07 |
| **Укупно за аналитику** | | **4.01.21** | | **556.360,00** | | | | |
| **4.01.22** | **Месна заједница Тополовник** | | | | | | | |
| 117/0 | 421000 | 421100 | Трошкови платног промета и банкарских услуга | 10.000,00 | 0,00 | 0,00 | 10.000,00 | 0,00 |
| 117/0 | 421000 | 421200 | Енергетске услуге | 80.000,00 | 0,00 | 0,00 | 80.000,00 | 0,04 |
| 118/0 | 423000 | 423700 | Репрезентација | 80.000,00 | 0,00 | 0,00 | 80.000,00 | 0,04 |
| 119/0 | 424000 | 424900 | Остале специјализоване услуге | 30.000,00 | 0,00 | 0,00 | 30.000,00 | 0,01 |
| 120/0 | 425000 | 425100 | Текуће поправке и одржавање зграда и објеката | 140.000,00 | 0,00 | 0,00 | 140.000,00 | 0,07 |
| **Укупно за аналитику** | | **4.01.22** | | **340.000,00** | | | | |
| **4.01.23** | **Месна заједница Триброде** | | | | | | | |
| 117/0 | 421000 | 421100 | Трошкови платног промета и банкарских услуга | 5.000,00 | 0,00 | 0,00 | 5.000,00 | 0,00 |
| 117/0 | 421000 | 421200 | Енергетске услуге | 145.790,00 | 0,00 | 0,00 | 145.790,00 | 0,07 |
| 118/0 | 423000 | 423700 | Репрезентација | 20.900,00 | 0,00 | 0,00 | 20.900,00 | 0,01 |
| 119/0 | 424000 | 424300 | Медицинске услуге | 10.000,00 | 0,00 | 0,00 | 10.000,00 | 0,00 |
| 120/0 | 425000 | 425100 | Текуће поправке и одржавање зграда и објеката | 40.000,00 | 0,00 | 0,00 | 40.000,00 | 0,02 |
| 121/0 | 426000 | 426900 | Материјали за посебне намене | 20.000,00 | 0,00 | 0,00 | 20.000,00 | 0,01 |
| 123/0 | 483000 | 483100 | Новчане казне и пенали по решењу судова | 15.000,00 | 0,00 | 0,00 | 15.000,00 | 0,01 |
| **Укупно за аналитику** | | **4.01.23** | | **256.690,00** | | | | |
| **4.01.24** | **Месна заједница Царевац** | | | | | | | |
| 117/0 | 421000 | 421100 | Трошкови платног промета и банкарских услуга | 3.000,00 | 0,00 | 0,00 | 3.000,00 | 0,00 |
| 117/0 | 421000 | 421200 | Енергетске услуге | 110.000,00 | 0,00 | 0,00 | 110.000,00 | 0,05 |
| 118/0 | 423000 | 423400 | Услуге информисања | 40.000,00 | 0,00 | 0,00 | 40.000,00 | 0,02 |
| 118/0 | 423000 | 423900 | Остале опште услуге | 20.000,00 | 0,00 | 0,00 | 20.000,00 | 0,01 |
| 118/0 | 423000 | 423700 | Репрезентација | 40.000,00 | 0,00 | 0,00 | 40.000,00 | 0,02 |
| 120/0 | 425000 | 425100 | Текуће поправке и одржавање зграда и објеката | 20.000,00 | 0,00 | 0,00 | 20.000,00 | 0,01 |
| 121/0 | 426000 | 426400 | Материјали за саобраћај | 10.000,00 | 0,00 | 0,00 | 10.000,00 | 0,00 |
| **Укупно за аналитику** | | **4.01.24** | | **243.000,00** | | | | |
| **4.01.25** | **Месна заједница Чешљева Бара** | | | | | | | |
| 117/0 | 421000 | 421200 | Енергетске услуге | 50.000,00 | 0,00 | 0,00 | 50.000,00 | 0,02 |
| 117/0 | 421000 | 421100 | Трошкови платног промета и банкарских услуга | 5.000,00 | 0,00 | 0,00 | 5.000,00 | 0,00 |

# АНАЛИТИЧКИ ПЛАН РАСХОДА ИНДИРЕКТНИХ БУЏЕТСКИХ КОРИСНИКА

**0 БУЏЕТ ОПШТИНЕ** **2018**

| Број позиције | Економ. класиф. | Расходи по наменама | Опис | Средства из буџета 01 | Средства из сопствених извора 04 | Средства из осталих извора | Укупно | Структура ( % ) |
|---|---|---|---|---|---|---|---|---|
| 118/0 | 423000 | 423900 | Остале опште услуге | 120.000,00 | 0,00 | 0,00 | 120.000,00 | 0,06 |
| 118/0 | 423000 | 423700 | Репрезентација | 0,00 | 0,00 | 0,00 | 0,00 | 0,00 |
| 118/0 | 423000 | 423400 | Услуге информисања | 30.000,00 | 0,00 | 0,00 | 30.000,00 | 0,01 |
| 120/0 | 425000 | 425100 | Текуће поправке и одржавање зграда и објеката | 110.000,00 | 0,00 | 0,00 | 110.000,00 | 0,05 |
| **Укупно за аналитику** | | **4.01.25** | | **315.000,00** | | | | |
| **Укупно за главу** | | **4.01** | **Месне заједнице** | **11.159.004,00** | **0,00** | **0,00** | **11.159.004,00** | **5,31** |
| | | | | | | | | |
| **Глава** | | **4.02** | **ТУРИСТИЧКА ОРГАНИЗАЦИЈА ОПШТИНЕ ВЕЛИКО ГРАДИШТЕ** | | | | | |
| **4.02** | **Туристичка организација Општине Велико Градиште** | | | | | | | |
| 125/0 | 411000 | 411100 | Плате, додаци и накнаде запослених | 2.580.000,00 | 0,00 | 0,00 | 2.580.000,00 | 1,23 |
| 126/0 | 412000 | 412200 | Допринос за здравствено осигурање | 133.000,00 | 0,00 | 0,00 | 133.000,00 | 0,06 |
| 126/0 | 412000 | 412100 | Допринос за пензијско и инвалидско осигурање | 308.000,00 | 0,00 | 0,00 | 308.000,00 | 0,15 |
| 126/0 | 412000 | 412300 | Допринос за незапосленост | 20.000,00 | 0,00 | 0,00 | 20.000,00 | 0,01 |
| 126/1 | 413000 | 413100 | Накнаде у натури | 10.000,00 | 0,00 | 0,00 | 10.000,00 | 0,00 |
| 127/0 | 415000 | 415100 | Накнаде трошкова за запослене | 301.000,00 | 0,00 | 0,00 | 301.000,00 | 0,14 |
| 128/0 | 421000 | 421500 | Трошкови осигурања | 23.000,00 | 0,00 | 0,00 | 23.000,00 | 0,01 |
| 128/0 | 421000 | 421100 | Трошкови платног промета и банкарских услуга | 135.000,00 | 95.000,00 | 0,00 | 230.000,00 | 0,11 |
| 128/0 | 421000 | 421200 | Енергетске услуге | 250.000,00 | 0,00 | 0,00 | 250.000,00 | 0,12 |
| 128/0 | 421000 | 421400 | Услуге комуникација | 195.000,00 | 0,00 | 0,00 | 195.000,00 | 0,09 |
| 128/0 | 421000 | 421300 | Комуналне услуге | 20.000,00 | 0,00 | 0,00 | 20.000,00 | 0,01 |
| 129/0 | 423000 | 423300 | Услуге образовања и усавршавања запослених | 30.000,00 | 0,00 | 0,00 | 30.000,00 | 0,01 |
| 129/0 | 423000 | 423500 | Стручне услуге | 150.000,00 | 0,00 | 0,00 | 150.000,00 | 0,07 |
| 129/0 | 423000 | 423900 | Остале опште услуге | 600.000,00 | 0,00 | 0,00 | 600.000,00 | 0,29 |
| 129/0 | 423000 | 423400 | Услуге информисања | 660.000,00 | 0,00 | 0,00 | 660.000,00 | 0,31 |
| 129/0 | 423000 | 423200 | Компјутерске услуге | 72.000,00 | 0,00 | 0,00 | 72.000,00 | 0,03 |
| 129/1 | 423000 | 423600 | Услуге за домаћинство и угоститељство | 0,00 | 300.000,00 | 0,00 | 300.000,00 | 0,14 |
| 129/2 | 423000 | 423600 | Услуге за домаћинство и угоститељство | 200.000,00 | 0,00 | 0,00 | 200.000,00 | 0,10 |
| 129/3 | 423000 | 423700 | Репрезентација | 150.000,00 | 0,00 | 0,00 | 150.000,00 | 0,07 |
| 130/0 | 424000 | 424900 | Остале специјализоване услуге | 600.000,00 | 11.500.000,00 | 0,00 | 12.100.000,00 | 5,76 |
| 131/0 | 425000 | 425200 | Текуће поправке и одржавање опреме | 180.000,00 | 0,00 | 0,00 | 180.000,00 | 0,09 |
| 131/0 | 425000 | 425100 | Текуће поправке и одржавање зграда и објеката | 60.000,00 | 0,00 | 0,00 | 60.000,00 | 0,03 |
| 132/0 | 426000 | 426800 | Материјали за одржавање хигијене и угоститељство | 100.000,00 | 0,00 | 0,00 | 100.000,00 | 0,05 |
| 132/0 | 426000 | 426100 | Административни материјал | 50.000,00 | 0,00 | 0,00 | 50.000,00 | 0,02 |
| 133/0 | 465000 | 465100 | Остале текуће дотације и трансфери | 350.000,00 | 0,00 | 0,00 | 350.000,00 | 0,17 |
| 134/0 | 482000 | 482200 | Обавезне таксе | 100.000,00 | 0,00 | 100.000,00 | 200.000,00 | 0,10 |
| 134/1 | 482000 | 482200 | Обавезне таксе | 0,00 | 1.500.000,00 | 0,00 | 1.500.000,00 | 0,71 |
| 135/0 | 512000 | 512200 | Административна опрема | 50.000,00 | 0,00 | 0,00 | 50.000,00 | 0,02 |
| 136/0 | 422000 | 422100 | Трошкови службених путовања у земљи | 145.000,00 | 0,00 | 0,00 | 145.000,00 | 0,07 |
| 137/0 | 423000 | 423700 | Репрезентација | 120.000,00 | 0,00 | 0,00 | 120.000,00 | 0,06 |
| 137/0 | 423000 | 423400 | Услуге информисања | 1.180.000,00 | 0,00 | 0,00 | 1.180.000,00 | 0,56 |
| 137/0 | 423000 | 423300 | Услуге образовања и усавршавања запослених | 470.000,00 | 0,00 | 0,00 | 470.000,00 | 0,22 |
| 138/0 | 424000 | 424900 | Остале специјализоване услуге | 3.610.000,00 | 0,00 | 0,00 | 3.610.000,00 | 1,72 |
| 139/0 | 426000 | 426900 | Материјали за посебне намене | 400.000,00 | 0,00 | 0,00 | 400.000,00 | 0,19 |
| 139/0 | 426000 | 426100 | Административни материјал | 30.000,00 | 0,00 | 0,00 | 30.000,00 | 0,01 |
| 139/0 | 426000 | 426400 | Материјали за саобраћај | 180.000,00 | 0,00 | 0,00 | 180.000,00 | 0,09 |
| 139/1 | 426000 | 426900 | Материјали за посебне намене | 0,00 | 100.000,00 | 0,00 | 100.000,00 | 0,05 |
| 140/0 | 423000 | 423700 | Репрезентација | 50.000,00 | 0,00 | 0,00 | 50.000,00 | 0,02 |

# АНАЛИТИЧКИ ПЛАН РАСХОДА ИНДИРЕКТНИХ БУЏЕТСКИХ КОРИСНИКА

**0 БУЏЕТ ОПШТИНЕ** **2018**

| Број позиције | Економ. класиф. | Расходи по наменама | Опис | Средства из буџета 01 | Средства из сопствених извора 04 | Средства из осталих извора | Укупно | Структура ( % ) |
|---|---|---|---|---|---|---|---|---|
| 141/0 | 424000 | 424900 | Остале специјализоване услуге | 2.540.000,00 | 0,00 | 150.000,00 | 2.690.000,00 | 1,28 |
| 142/0 | 423000 | 423500 | Стручне услуге | 1.600.000,00 | 0,00 | 0,00 | 1.600.000,00 | 0,76 |
| 143/0 | 511000 | 511200 | Изградња зграда и објеката | 38.556.000,00 | 0,00 | 0,00 | 38.556.000,00 | 18,36 |
| 143/0 | 511000 | 511400 | Пројектно планирање | 550.000,00 | 0,00 | 0,00 | 550.000,00 | 0,26 |
| 143/1 | 511000 | 511200 | Изградња зграда и објеката | 0,00 | 0,00 | 25.000.000,00 | 25.000.000,00 | 11,91 |
| 144/0 | 424000 | 424100 | Пољопривредне услуге | 250.000,00 | 0,00 | 0,00 | 250.000,00 | 0,12 |
| **Укупно за аналитику** | | **4.02** | | **57.008.000,00** | | | | |
| **Укупно за главу** | | **4.02** | **ТУРИСТИЧКА ОРГАНИЗАЦИЈА ОПШТИНЕ ВЕЛИКО ГРАДИШТЕ** | **57.008.000,00** | **13.495.000,00** | **25.250.000,00** | **95.753.000,00** | **45,60** |
| | | | | | | | | |
| **Глава** | | **4.03** | **ЈУ СПОРТСКИ ЦЕНТАР** | | | | | |
| **4.03** | **ЈУ Спортски центар** | | | | | | | |
| 145/0 | 423000 | 423500 | Стручне услуге | 490.000,00 | 0,00 | 0,00 | 490.000,00 | 0,23 |
| 145/0 | 423000 | 423900 | Остале опште услуге | 480.000,00 | 0,00 | 0,00 | 480.000,00 | 0,23 |
| 145/0 | 423000 | 423400 | Услуге информисања | 20.000,00 | 0,00 | 0,00 | 20.000,00 | 0,01 |
| 145/0 | 423000 | 423300 | Услуге образовања и усавршавања запослених | 10.000,00 | 0,00 | 0,00 | 10.000,00 | 0,00 |
| 145/0 | 423000 | 423200 | Компјутерске услуге | 80.000,00 | 0,00 | 0,00 | 80.000,00 | 0,04 |
| 145/0 | 423000 | 423700 | Репрезентација | 365.000,00 | 0,00 | 0,00 | 365.000,00 | 0,17 |
| 146/0 | 411000 | 411100 | Плате, додаци и накнаде запослених | 2.030.000,00 | 0,00 | 0,00 | 2.030.000,00 | 0,97 |
| 147/0 | 412000 | 412200 | Допринос за здравствено осигурање | 104.500,00 | 0,00 | 0,00 | 104.500,00 | 0,05 |
| 147/0 | 412000 | 412100 | Допринос за пензијско и инвалидско осигурање | 243.500,00 | 0,00 | 0,00 | 243.500,00 | 0,12 |
| 147/0 | 412000 | 412300 | Допринос за незапосленост | 16.000,00 | 0,00 | 0,00 | 16.000,00 | 0,01 |
| 148/0 | 413000 | 413100 | Накнаде у натури | 12.000,00 | 0,00 | 0,00 | 12.000,00 | 0,01 |
| 149/0 | 415000 | 415100 | Накнаде трошкова за запослене | 170.000,00 | 0,00 | 0,00 | 170.000,00 | 0,08 |
| 150/0 | 416000 | 416100 | Награде запосленима и остали посебни расходи | 100.000,00 | 0,00 | 0,00 | 100.000,00 | 0,05 |
| 151/0 | 421000 | 421400 | Услуге комуникација | 150.000,00 | 0,00 | 0,00 | 150.000,00 | 0,07 |
| 151/0 | 421000 | 421900 | Остали трошкови | 20.000,00 | 0,00 | 0,00 | 20.000,00 | 0,01 |
| 151/0 | 421000 | 421500 | Трошкови осигурања | 70.000,00 | 0,00 | 0,00 | 70.000,00 | 0,03 |
| 151/0 | 421000 | 421100 | Трошкови платног промета и банкарских услуга | 30.000,00 | 0,00 | 0,00 | 30.000,00 | 0,01 |
| 151/0 | 421000 | 421200 | Енергетске услуге | 2.400.000,00 | 0,00 | 0,00 | 2.400.000,00 | 1,14 |
| 151/0 | 421000 | 421300 | Комуналне услуге | 500.000,00 | 0,00 | 0,00 | 500.000,00 | 0,24 |
| 152/0 | 422000 | 422100 | Трошкови службених путовања у земљи | 20.000,00 | 0,00 | 0,00 | 20.000,00 | 0,01 |
| 153/0 | 425000 | 425100 | Текуће поправке и одржавање зграда и објеката | 2.000.000,00 | 0,00 | 0,00 | 2.000.000,00 | 0,95 |
| 153/0 | 425000 | 425200 | Текуће поправке и одржавање опреме | 590.000,00 | 0,00 | 0,00 | 590.000,00 | 0,28 |
| 154/0 | 426000 | 426800 | Материјали за одржавање хигијене и угоститељство | 150.000,00 | 0,00 | 0,00 | 150.000,00 | 0,07 |
| 154/0 | 426000 | 426200 | Материјали за пољопривреду | 70.000,00 | 0,00 | 0,00 | 70.000,00 | 0,03 |
| 154/0 | 426000 | 426600 | Материјали за образовање, културу и спорт | 90.000,00 | 0,00 | 0,00 | 90.000,00 | 0,04 |
| 154/0 | 426000 | 426400 | Материјали за саобраћај | 280.000,00 | 0,00 | 0,00 | 280.000,00 | 0,13 |
| 154/0 | 426000 | 426100 | Административни материјал | 150.000,00 | 0,00 | 0,00 | 150.000,00 | 0,07 |
| 154/0 | 426000 | 426300 | Материјали за образовање и усавршавање запослених | 30.000,00 | 0,00 | 0,00 | 30.000,00 | 0,01 |
| 155/0 | 465000 | 465100 | Остале текуће дотације и трансфери | 276.000,00 | 0,00 | 0,00 | 276.000,00 | 0,13 |
| 156/0 | 482000 | 482200 | Обавезне таксе | 20.000,00 | 0,00 | 0,00 | 20.000,00 | 0,01 |
| 157/0 | 512000 | 512200 | Административна опрема | 35.000,00 | 0,00 | 0,00 | 35.000,00 | 0,02 |
| 157/0 | 512000 | 512600 | Опрема за образовање, науку, културу и спорт | 215.000,00 | 0,00 | 0,00 | 215.000,00 | 0,10 |
| 157/1 | 512000 | 512300 | Опрема за пољопривреду | 50.000,00 | 0,00 | 0,00 | 50.000,00 | 0,02 |
| 158/0 | 511000 | 511200 | Изградња зграда и објеката | 0,00 | 0,00 | 0,00 | 0,00 | 0,00 |
| 159/0 | 424000 | 424200 | Услуге образовања, културе и спорта | 500.000,00 | 0,00 | 0,00 | 500.000,00 | 0,24 |
| 160/0 | 511000 | 511200 | Изградња зграда и објеката | 500.000,00 | 0,00 | 0,00 | 500.000,00 | 0,24 |

# АНАЛИТИЧКИ ПЛАН РАСХОДА ИНДИРЕКТНИХ БУЏЕТСКИХ КОРИСНИКА

**0 БУЏЕТ ОПШТИНЕ** **2018**

| Број позиције | Економ. класиф. | Расходи по наменама | Опис | Средства из буџета 01 | Средства из сопствених извора 04 | Средства из осталих извора | Укупно | Структура ( % ) |
|---|---|---|---|---|---|---|---|---|
| **Укупно за аналитику** | | **4.03** | | **12.267.000,00** | | | | |
| **Укупно за главу** | | **4.03** | **ЈУ СПОРТСКИ ЦЕНТАР** | **12.267.000,00** | **0,00** | **0,00** | **12.267.000,00** | **5,84** |
| | | | | | | | | |
| **Глава** | | **4.04** | **НАРОДНА БИБЛИОТЕКА ВУК КАРАЏИЋ** | | | | | |
| **4.04** | **Народна библиотека Вук Караџић** | | | | | | | |
| 161/0 | 411000 | 411100 | Плате, додаци и накнаде запослених | 4.838.000,00 | 0,00 | 0,00 | 4.838.000,00 | 2,30 |
| 162/0 | 412000 | 412100 | Допринос за пензијско и инвалидско осигурање | 579.000,00 | 0,00 | 0,00 | 579.000,00 | 0,28 |
| 162/0 | 412000 | 412300 | Допринос за незапосленост | 36.000,00 | 0,00 | 0,00 | 36.000,00 | 0,02 |
| 162/0 | 412000 | 412200 | Допринос за здравствено осигурање | 248.000,00 | 0,00 | 0,00 | 248.000,00 | 0,12 |
| 163/0 | 413000 | 413100 | Накнаде у натури | 66.000,00 | 0,00 | 0,00 | 66.000,00 | 0,03 |
| 164/0 | 415000 | 415100 | Накнаде трошкова за запослене | 300.000,00 | 0,00 | 0,00 | 300.000,00 | 0,14 |
| 165/0 | 421000 | 421400 | Услуге комуникација | 95.000,00 | 0,00 | 0,00 | 95.000,00 | 0,05 |
| 165/0 | 421000 | 421300 | Комуналне услуге | 35.000,00 | 0,00 | 0,00 | 35.000,00 | 0,02 |
| 165/0 | 421000 | 421200 | Енергетске услуге | 535.000,00 | 0,00 | 0,00 | 535.000,00 | 0,25 |
| 165/0 | 421000 | 421100 | Трошкови платног промета и банкарских услуга | 15.000,00 | 0,00 | 0,00 | 15.000,00 | 0,01 |
| 165/0 | 421000 | 421500 | Трошкови осигурања | 100.000,00 | 0,00 | 0,00 | 100.000,00 | 0,05 |
| 166/0 | 422000 | 422100 | Трошкови службених путовања у земљи | 80.000,00 | 0,00 | 0,00 | 80.000,00 | 0,04 |
| 167/0 | 425000 | 425100 | Текуће поправке и одржавање зграда и објеката | 100.000,00 | 0,00 | 0,00 | 100.000,00 | 0,05 |
| 168/0 | 426000 | 426100 | Административни материјал | 20.000,00 | 0,00 | 0,00 | 20.000,00 | 0,01 |
| 168/0 | 426000 | 426400 | Материјали за саобраћај | 20.000,00 | 0,00 | 0,00 | 20.000,00 | 0,01 |
| 168/0 | 426000 | 426900 | Материјали за посебне намене | 80.000,00 | 0,00 | 0,00 | 80.000,00 | 0,04 |
| 168/0 | 426000 | 426800 | Материјали за одржавање хигијене и угоститељство | 40.000,00 | 0,00 | 0,00 | 40.000,00 | 0,02 |
| 168/0 | 426000 | 426300 | Материјали за образовање и усавршавање запослених | 10.000,00 | 0,00 | 0,00 | 10.000,00 | 0,00 |
| 169/0 | 465000 | 465100 | Остале текуће дотације и трансфери | 600.000,00 | 0,00 | 0,00 | 600.000,00 | 0,29 |
| 170/0 | 482000 | 482200 | Обавезне таксе | 12.000,00 | 0,00 | 0,00 | 12.000,00 | 0,01 |
| 171/0 | 512000 | 512200 | Административна опрема | 159.000,00 | 0,00 | 0,00 | 159.000,00 | 0,08 |
| 171/0 | 512000 | 512600 | Опрема за образовање, науку, културу и спорт | 146.000,00 | 0,00 | 0,00 | 146.000,00 | 0,07 |
| 172/0 | 515000 | 515100 | Нематеријална имовина | 480.000,00 | 0,00 | 0,00 | 480.000,00 | 0,23 |
| 172/1 | 515000 | 515100 | Нематеријална имовина | 0,00 | 0,00 | 0,00 | 0,00 | 0,00 |
| 173/0 | 423000 | 423500 | Стручне услуге | 120.000,00 | 0,00 | 0,00 | 120.000,00 | 0,06 |
| 173/0 | 423000 | 423200 | Компјутерске услуге | 50.000,00 | 0,00 | 0,00 | 50.000,00 | 0,02 |
| 173/0 | 423000 | 423900 | Остале опште услуге | 45.000,00 | 0,00 | 0,00 | 45.000,00 | 0,02 |
| 173/0 | 423000 | 423700 | Репрезентација | 50.000,00 | 0,00 | 0,00 | 50.000,00 | 0,02 |
| 173/0 | 423000 | 423300 | Услуге образовања и усавршавања запослених | 20.000,00 | 0,00 | 0,00 | 20.000,00 | 0,01 |
| 173/0 | 423000 | 423400 | Услуге информисања | 158.000,00 | 0,00 | 0,00 | 158.000,00 | 0,08 |
| 174/0 | 424000 | 424200 | Услуге образовања, културе и спорта | 70.000,00 | 0,00 | 0,00 | 70.000,00 | 0,03 |
| 174/0 | 424000 | 424900 | Остале специјализоване услуге | 95.000,00 | 0,00 | 0,00 | 95.000,00 | 0,05 |
| 175/0 | 511000 | 511300 | Капитално одржавање зграда и објеката | 0,00 | 0,00 | 0,00 | 0,00 | 0,00 |
| 175/1 | 511000 | 511400 | Пројектно планирање | 100.000,00 | 0,00 | 0,00 | 100.000,00 | 0,05 |
| 176/0 | 511000 | 511300 | Капитално одржавање зграда и објеката | 0,00 | 0,00 | 0,00 | 0,00 | 0,00 |
| 177/0 | 423000 | 423900 | Остале опште услуге | 290.000,00 | 0,00 | 0,00 | 290.000,00 | 0,14 |
| 177/0 | 423000 | 423400 | Услуге информисања | 115.000,00 | 0,00 | 0,00 | 115.000,00 | 0,05 |
| 178/0 | 424000 | 424900 | Остале специјализоване услуге | 225.000,00 | 0,00 | 0,00 | 225.000,00 | 0,11 |
| 179/0 | 426000 | 426800 | Материјали за одржавање хигијене и угоститељство | 35.000,00 | 0,00 | 0,00 | 35.000,00 | 0,02 |
| 179/0 | 426000 | 426400 | Материјали за саобраћај | 10.000,00 | 0,00 | 0,00 | 10.000,00 | 0,00 |
| **Укупно за аналитику** | | **4.04** | | **9.977.000,00** | | | | |
| **Укупно за главу** | | **4.04** | **НАРОДНА БИБЛИОТЕКА ВУК КАРАЏИЋ** | **9.977.000,00** | **0,00** | **0,00** | **9.977.000,00** | **4,75** |

# АНАЛИТИЧКИ ПЛАН РАСХОДА ИНДИРЕКТНИХ БУЏЕТСКИХ КОРИСНИКА

**0 БУЏЕТ ОПШТИНЕ** **2018**

| Број позиције | Економ. класиф. | Расходи по наменама | Опис | Средства из буџета 01 | Средства из сопствених извора 04 | Средства из осталих извора | Укупно | Структура ( % ) |
|---|---|---|---|---|---|---|---|---|
| **Глава** | | **4.05** | **ЈУ КУЛТУРНИ ЦЕНТАР** | | | | | |
| **4.05** | **ЈУ Културни центар** | | | | | | | |
| 180/0 | 411000 | 411100 | Плате, додаци и накнаде запослених | 2.639.000,00 | 0,00 | 0,00 | 2.639.000,00 | 1,26 |
| 181/0 | 412000 | 412100 | Допринос за пензијско и инвалидско осигурање | 304.000,00 | 0,00 | 0,00 | 304.000,00 | 0,14 |
| 181/0 | 412000 | 412200 | Допринос за здравствено осигурање | 150.000,00 | 0,00 | 0,00 | 150.000,00 | 0,07 |
| 181/0 | 412000 | 412300 | Допринос за незапосленост | 21.000,00 | 0,00 | 0,00 | 21.000,00 | 0,01 |
| 181/1 | 414000 | 414400 | Помоћ у медицинском лечењу запосленог или чланова уже породице и друге помоћи запосленом | 20.000,00 | 0,00 | 0,00 | 20.000,00 | 0,01 |
| 182/0 | 415000 | 415100 | Накнаде трошкова за запослене | 219.000,00 | 0,00 | 0,00 | 219.000,00 | 0,10 |
| 183/0 | 421000 | 421500 | Трошкови осигурања | 85.000,00 | 0,00 | 0,00 | 85.000,00 | 0,04 |
| 183/0 | 421000 | 421100 | Трошкови платног промета и банкарских услуга | 19.000,00 | 0,00 | 0,00 | 19.000,00 | 0,01 |
| 183/0 | 421000 | 421200 | Енергетске услуге | 540.000,00 | 0,00 | 0,00 | 540.000,00 | 0,26 |
| 183/0 | 421000 | 421400 | Услуге комуникација | 78.000,00 | 0,00 | 0,00 | 78.000,00 | 0,04 |
| 183/0 | 421000 | 421300 | Комуналне услуге | 110.000,00 | 0,00 | 0,00 | 110.000,00 | 0,05 |
| 184/0 | 422000 | 422100 | Трошкови службених путовања у земљи | 20.000,00 | 0,00 | 0,00 | 20.000,00 | 0,01 |
| 185/0 | 425000 | 425200 | Текуће поправке и одржавање опреме | 60.000,00 | 0,00 | 0,00 | 60.000,00 | 0,03 |
| 185/0 | 425000 | 425100 | Текуће поправке и одржавање зграда и објеката | 45.000,00 | 0,00 | 0,00 | 45.000,00 | 0,02 |
| 186/0 | 465000 | 465100 | Остале текуће дотације и трансфери | 149.000,00 | 0,00 | 0,00 | 149.000,00 | 0,07 |
| 187/0 | 482000 | 482100 | Остали порези | 0,00 | 0,00 | 0,00 | 0,00 | 0,00 |
| 187/1 | 482000 | 482200 | Обавезне таксе | 24.000,00 | 0,00 | 0,00 | 24.000,00 | 0,01 |
| 188/0 | 512000 | 512600 | Опрема за образовање, науку, културу и спорт | 710.000,00 | 0,00 | 0,00 | 710.000,00 | 0,34 |
| 188/0 | 512000 | 512200 | Административна опрема | 100.000,00 | 0,00 | 0,00 | 100.000,00 | 0,05 |
| 189/0 | 423000 | 423900 | Остале опште услуге | 776.000,00 | 0,00 | 0,00 | 776.000,00 | 0,37 |
| 189/0 | 423000 | 423500 | Стручне услуге | 28.400,00 | 0,00 | 0,00 | 28.400,00 | 0,01 |
| 189/0 | 423000 | 423700 | Репрезентација | 20.000,00 | 0,00 | 0,00 | 20.000,00 | 0,01 |
| 189/0 | 423000 | 423400 | Услуге информисања | 90.000,00 | 0,00 | 0,00 | 90.000,00 | 0,04 |
| 189/0 | 423000 | 423200 | Компјутерске услуге | 5.600,00 | 0,00 | 0,00 | 5.600,00 | 0,00 |
| 190/0 | 424000 | 424200 | Услуге образовања, културе и спорта | 960.000,00 | 0,00 | 0,00 | 960.000,00 | 0,46 |
| 190/0 | 424000 | 424900 | Остале специјализоване услуге | 101.000,00 | 0,00 | 0,00 | 101.000,00 | 0,05 |
| 191/0 | 426000 | 426400 | Материјали за саобраћај | 140.000,00 | 0,00 | 0,00 | 140.000,00 | 0,07 |
| 191/0 | 426000 | 426800 | Материјали за одржавање хигијене и угоститељство | 185.000,00 | 0,00 | 0,00 | 185.000,00 | 0,09 |
| 191/0 | 426000 | 426900 | Материјали за посебне намене | 5.000,00 | 0,00 | 0,00 | 5.000,00 | 0,00 |
| 191/0 | 426000 | 426600 | Материјали за образовање, културу и спорт | 96.000,00 | 0,00 | 0,00 | 96.000,00 | 0,05 |
| 191/0 | 426000 | 426100 | Административни материјал | 35.000,00 | 0,00 | 0,00 | 35.000,00 | 0,02 |
| 192/0 | 423000 | 423400 | Услуге информисања | 4.320,00 | 0,00 | 0,00 | 4.320,00 | 0,00 |
| 192/0 | 423000 | 423600 | Услуге за домаћинство и угоститељство | 130.000,00 | 0,00 | 0,00 | 130.000,00 | 0,06 |
| 192/0 | 423000 | 423900 | Остале опште услуге | 440.000,00 | 0,00 | 0,00 | 440.000,00 | 0,21 |
| 193/0 | 424000 | 424200 | Услуге образовања, културе и спорта | 961.380,00 | 0,00 | 0,00 | 961.380,00 | 0,46 |
| 194/0 | 426000 | 426800 | Материјали за одржавање хигијене и угоститељство | 185.000,00 | 0,00 | 0,00 | 185.000,00 | 0,09 |
| 194/0 | 426000 | 426400 | Материјали за саобраћај | 9.300,00 | 0,00 | 0,00 | 9.300,00 | 0,00 |
| **Укупно за аналитику** | | **4.05** | | **9.465.000,00** | | | | |
| **Укупно за главу** | | **4.05** | **ЈУ КУЛТУРНИ ЦЕНТАР** | **9.465.000,00** | **0,00** | **0,00** | **9.465.000,00** | **4,51** |
| **Глава** | | **4.06** | **ЈУ НАРОДНИ МУЗЕЈ** | | | | | |
| **4.06** | **ЈУ Народни музеј** | | | | | | | |
| 195/0 | 411000 | 411100 | Плате, додаци и накнаде запослених | 1.406.000,00 | 0,00 | 0,00 | 1.406.000,00 | 0,67 |

# АНАЛИТИЧКИ ПЛАН РАСХОДА ИНДИРЕКТНИХ БУЏЕТСКИХ КОРИСНИКА

**0 БУЏЕТ ОПШТИНЕ** **2018**

| Број позиције | Економ. класиф. | Расходи по наменама | Опис | Средства из буџета 01 | Средства из сопствених извора 04 | Средства из осталих извора | Укупно | Структура ( % ) |
|---|---|---|---|---|---|---|---|---|
| 196/0 | 412000 | 412100 | Допринос за пензијско и инвалидско осигурање | 173.000,00 | 0,00 | 0,00 | 173.000,00 | 0,08 |
| 196/0 | 412000 | 412300 | Допринос за незапосленост | 13.000,00 | 0,00 | 0,00 | 13.000,00 | 0,01 |
| 196/0 | 412000 | 412200 | Допринос за здравствено осигурање | 68.000,00 | 0,00 | 0,00 | 68.000,00 | 0,03 |
| 197/0 | 421000 | 421100 | Трошкови платног промета и банкарских услуга | 18.000,00 | 0,00 | 0,00 | 18.000,00 | 0,01 |
| 197/0 | 421000 | 421200 | Енергетске услуге | 100.000,00 | 0,00 | 0,00 | 100.000,00 | 0,05 |
| 197/0 | 421000 | 421500 | Трошкови осигурања | 60.000,00 | 0,00 | 0,00 | 60.000,00 | 0,03 |
| 197/0 | 421000 | 421400 | Услуге комуникација | 61.000,00 | 0,00 | 0,00 | 61.000,00 | 0,03 |
| 198/0 | 423000 | 423700 | Репрезентација | 71.000,00 | 0,00 | 0,00 | 71.000,00 | 0,03 |
| 198/0 | 423000 | 423500 | Стручне услуге | 30.000,00 | 0,00 | 0,00 | 30.000,00 | 0,01 |
| 198/0 | 423000 | 423100 | Административне услуге | 650.000,00 | 0,00 | 0,00 | 650.000,00 | 0,31 |
| 198/0 | 423000 | 423400 | Услуге информисања | 560.000,00 | 0,00 | 0,00 | 560.000,00 | 0,27 |
| 198/1 | 423000 | 423900 | Остале опште услуге | 100.000,00 | 0,00 | 0,00 | 100.000,00 | 0,05 |
| 199/0 | 424000 | 424900 | Остале специјализоване услуге | 70.000,00 | 0,00 | 0,00 | 70.000,00 | 0,03 |
| 200/0 | 425000 | 425100 | Текуће поправке и одржавање зграда и објеката | 120.000,00 | 0,00 | 0,00 | 120.000,00 | 0,06 |
| 201/0 | 426000 | 426400 | Материјали за саобраћај | 90.000,00 | 0,00 | 0,00 | 90.000,00 | 0,04 |
| 201/0 | 426000 | 426800 | Материјали за одржавање хигијене и угоститељство | 10.000,00 | 0,00 | 0,00 | 10.000,00 | 0,00 |
| 201/0 | 426000 | 426900 | Материјали за посебне намене | 80.000,00 | 0,00 | 0,00 | 80.000,00 | 0,04 |
| 201/0 | 426000 | 426100 | Административни материјал | 30.000,00 | 0,00 | 0,00 | 30.000,00 | 0,01 |
| 202/0 | 465000 | 465100 | Остале текуће дотације и трансфери | 215.500,00 | 0,00 | 0,00 | 215.500,00 | 0,10 |
| 203/0 | 512000 | 512200 | Административна опрема | 417.000,00 | 0,00 | 0,00 | 417.000,00 | 0,20 |
| 203/1 | 512000 | 512600 | Опрема за образовање, науку, културу и спорт | 113.000,00 | 0,00 | 0,00 | 113.000,00 | 0,05 |
| 204/0 | 515000 | 515100 | Нематеријална имовина | 300.000,00 | 0,00 | 0,00 | 300.000,00 | 0,14 |
| 205/0 | 423000 | 423400 | Услуге информисања | 180.000,00 | 0,00 | 0,00 | 180.000,00 | 0,09 |
| 206/0 | 424000 | 424900 | Остале специјализоване услуге | 20.000,00 | 0,00 | 0,00 | 20.000,00 | 0,01 |
| 207/0 | 423000 | 423700 | Репрезентација | 330.000,00 | 0,00 | 0,00 | 330.000,00 | 0,16 |
| 208/0 | 424000 | 424900 | Остале специјализоване услуге | 420.000,00 | 0,00 | 0,00 | 420.000,00 | 0,20 |
| 209/0 | 426000 | 426900 | Материјали за посебне намене | 250.000,00 | 0,00 | 0,00 | 250.000,00 | 0,12 |
| **Укупно за аналитику** | | **4.06** | | **5.955.500,00** | | | | |
| **Укупно за главу** | | **4.06** | **ЈУ НАРОДНИ МУЗЕЈ** | **5.955.500,00** | **0,00** | **0,00** | **5.955.500,00** | **2,84** |
| | | | | | | | | |
| **Глава** | | **4.07** | **ПРЕДШКОЛСКА УСТАНОВА МАЈСКИ ЦВЕТ** | | | | | |
| **4.07** | **ПУ Мајски цвет** | | | | | | | |
| 210/0 | 411000 | 411100 | Плате, додаци и накнаде запослених | 33.730.000,00 | 0,00 | 0,00 | 33.730.000,00 | 16,06 |
| 211/0 | 412000 | 412100 | Допринос за пензијско и инвалидско осигурање | 3.970.000,00 | 0,00 | 0,00 | 3.970.000,00 | 1,89 |
| 211/0 | 412000 | 412200 | Допринос за здравствено осигурање | 1.780.000,00 | 0,00 | 0,00 | 1.780.000,00 | 0,85 |
| 211/0 | 412000 | 412300 | Допринос за незапосленост | 300.000,00 | 0,00 | 0,00 | 300.000,00 | 0,14 |
| 212/0 | 413000 | 413100 | Накнаде у натури | 100.000,00 | 0,00 | 0,00 | 100.000,00 | 0,05 |
| 213/0 | 414000 | 414100 | Исплата накнада за време одсуствовања с посла на терет фондова | 350.000,00 | 0,00 | 350.000,00 | 700.000,00 | 0,33 |
| 213/0 | 414000 | 414300 | Отпремнине и помоћи | 500.000,00 | 0,00 | 0,00 | 500.000,00 | 0,24 |
| 214/0 | 415000 | 415100 | Накнаде трошкова за запослене | 950.000,00 | 0,00 | 0,00 | 950.000,00 | 0,45 |
| 215/0 | 416000 | 416100 | Награде запосленима и остали посебни расходи | 820.000,00 | 0,00 | 0,00 | 820.000,00 | 0,39 |
| 216/0 | 421000 | 421200 | Енергетске услуге | 1.560.000,00 | 0,00 | 0,00 | 1.560.000,00 | 0,74 |
| 216/0 | 421000 | 421100 | Трошкови платног промета и банкарских услуга | 100.000,00 | 0,00 | 0,00 | 100.000,00 | 0,05 |
| 216/0 | 421000 | 421400 | Услуге комуникација | 340.000,00 | 0,00 | 0,00 | 340.000,00 | 0,16 |
| 216/0 | 421000 | 421500 | Трошкови осигурања | 337.000,00 | 0,00 | 0,00 | 337.000,00 | 0,16 |
| 216/0 | 421000 | 421300 | Комуналне услуге | 840.000,00 | 0,00 | 0,00 | 840.000,00 | 0,40 |
| 216/1 | 421000 | 421500 | Трошкови осигурања | 0,00 | 0,00 | 100.000,00 | 100.000,00 | 0,05 |

## АНАЛИТИЧКИ ПЛАН РАСХОДА ИНДИРЕКТНИХ БУЏЕТСКИХ КОРИСНИКА

**0 БУЏЕТ ОПШТИНЕ** **2018**

| Број позиције | Економ. класиф. | Расходи по наменама | Опис | Средства из буџета 01 | Средства из сопствених извора 04 | Средства из осталих извора | Укупно | Структура ( % ) |
|---|---|---|---|---|---|---|---|---|
| 217/0 | 422000 | 422100 | Трошкови службених путовања у земљи | 290.000,00 | 0,00 | 340.000,00 | 630.000,00 | 0,30 |
| 218/0 | 423000 | 423400 | Услуге информисања | 10.000,00 | 0,00 | 0,00 | 10.000,00 | 0,00 |
| 218/0 | 423000 | 423300 | Услуге образовања и усавршавања запослених | 350.000,00 | 0,00 | 0,00 | 350.000,00 | 0,17 |
| 218/0 | 423000 | 423200 | Компјутерске услуге | 90.000,00 | 0,00 | 0,00 | 90.000,00 | 0,04 |
| 218/0 | 423000 | 423700 | Репрезентација | 50.000,00 | 0,00 | 0,00 | 50.000,00 | 0,02 |
| 218/0 | 423000 | 423900 | Остале опште услуге | 1.308.000,00 | 0,00 | 0,00 | 1.308.000,00 | 0,62 |
| 218/0 | 423000 | 423600 | Услуге за домаћинство и угоститељство | 200.000,00 | 0,00 | 0,00 | 200.000,00 | 0,10 |
| 218/0 | 423000 | 423500 | Стручне услуге | 140.000,00 | 0,00 | 0,00 | 140.000,00 | 0,07 |
| 219/0 | 424000 | 424200 | Услуге образовања, културе и спорта | 100.000,00 | 0,00 | 0,00 | 100.000,00 | 0,05 |
| 219/0 | 424000 | 424900 | Остале специјализоване услуге | 90.000,00 | 0,00 | 0,00 | 90.000,00 | 0,04 |
| 219/0 | 424000 | 424300 | Медицинске услуге | 290.000,00 | 0,00 | 0,00 | 290.000,00 | 0,14 |
| 220/0 | 425000 | 425100 | Текуће поправке и одржавање зграда и објеката | 1.050.000,00 | 0,00 | 0,00 | 1.050.000,00 | 0,50 |
| 220/0 | 425000 | 425200 | Текуће поправке и одржавање опреме | 280.000,00 | 0,00 | 0,00 | 280.000,00 | 0,13 |
| 221/0 | 426000 | 426900 | Материјали за посебне намене | 93.000,00 | 0,00 | 0,00 | 93.000,00 | 0,04 |
| 221/0 | 426000 | 426300 | Материјали за образовање и усавршавање запослених | 300.000,00 | 0,00 | 0,00 | 300.000,00 | 0,14 |
| 221/0 | 426000 | 426100 | Административни материјал | 340.000,00 | 0,00 | 0,00 | 340.000,00 | 0,16 |
| 221/0 | 426000 | 426600 | Материјали за образовање, културу и спорт | 590.000,00 | 0,00 | 60.000,00 | 650.000,00 | 0,31 |
| 221/0 | 426000 | 426800 | Материјали за одржавање хигијене и угоститељство | 4.290.000,00 | 0,00 | 0,00 | 4.290.000,00 | 2,04 |
| 221/0 | 426000 | 426400 | Материјали за саобраћај | 300.000,00 | 0,00 | 0,00 | 300.000,00 | 0,14 |
| 221/1 | 426000 | 426600 | Материјали за образовање, културу и спорт | 0,00 | 0,00 | 160.000,00 | 160.000,00 | 0,08 |
| 222/0 | 465000 | 465100 | Остале текуће дотације и трансфери | 4.420.000,00 | 0,00 | 0,00 | 4.420.000,00 | 2,10 |
| 223/0 | 482000 | 482100 | Остали порези | 30.000,00 | 0,00 | 0,00 | 30.000,00 | 0,01 |
| 223/0 | 482000 | 482200 | Обавезне таксе | 40.000,00 | 0,00 | 0,00 | 40.000,00 | 0,02 |
| 223/1 | 511000 | 511400 | Пројектно планирање | 312.000,00 | 0,00 | 0,00 | 312.000,00 | 0,15 |
| 224/0 | 512000 | 512800 | Опрема за јавну безбедност | 1.523.000,00 | 0,00 | 0,00 | 1.523.000,00 | 0,73 |
| 224/0 | 512000 | 512600 | Опрема за образовање, науку, културу и спорт | 871.000,00 | 0,00 | 0,00 | 871.000,00 | 0,41 |
| 224/0 | 512000 | 512200 | Административна опрема | 1.357.000,00 | 0,00 | 0,00 | 1.357.000,00 | 0,65 |
| **Укупно за аналитику** | | **4.07** | | **64.391.000,00** | | | | |
| **Укупно за главу** | | **4.07** | **ПРЕДШКОЛСКА УСТАНОВА МАЈСКИ ЦВЕТ** | **64.391.000,00** | **0,00** | **1.010.000,00** | **65.401.000,00** | **31,15** |
| | | | | | | | | |
| **Укупно за раздео** | | **4** | **ОПШТИНСКА УПРАВА** | **170.222.504,00** | **13.495.000,00** | **26.260.000,00** | **209.977.504,00** | **100,00** |
| | | | | | | | | |
| **Укупно за БК** | | | **0 БУЏЕТ ОПШТИНЕ** | **170.222.504,00** | **13.495.000,00** | **26.260.000,00** | **209.977.504,00** | **100,00** |

Члан 4.

Ова одлука ступа на снагу даном доношења, а објавиће се у ``Службеном гласнику општине Велико Градиште``

Број: 400-83/2018-01-1

СКУПШТИНА ОПШТИНЕ ВЕЛИКО ГРАДИШТЕ

ПРЕДСЕДНИК
СКУПШТИНЕ ОПШТИНЕ
Браниславка Шуловић,с.р.

ОБРАЗЛОЖЕЊЕ

На основу остварења прихода за 10 месеци дошло је до повећања односно смањења приходног дела буџета.

У складу са оствареним приходима као и на основу спроведених јавних набавки на појединим позицијама је дошло до уштеда и у складу са тим су умањена средства.

До промене је дошло услед већег или мањег остварења прихода за десет месеци, као и због усклађивања са изменама Правилника о стандардном класификационом оквиру и Контном плану за буџетски систем.

До промена је дошло код:

- Пореза на доходак, добит и капиталне добитке је дошло до умањења за 1.900.000,00 динара и то порез на зараде је увећан за 1.000.000,00 динара, порез на приходе самосталних делатности за 100.000,00 динара, док је порез на остале приходе умањен за 3.000.000,00 динара.
- Код пореза на имовину је дошло до умањења од 2.000.000,00 динара и то код пореза на пренос апсолутних права на непокретности.
- Порез на добра и услуге је увећан за 2.100.000,00 динара и то накнада за промену намене обрадивог пољопривредног земљишта за 100.000,00 динара и боравишна такса за 2.000.000, динара.
- Комунална такса за истицање фирме на пословном простору је увећана за 1.000.000,00 динара.
- Код прихода од имовине је дошло до укупног имањења од 2.752.000,00 динара и то приходи буџета општине од камата на средства консолидиваног рачуна трезора су умањена за 400.000,00 динара, као и комунална такса за коришћење простора на јавним површинама за 3.000.000,00 динара, док је накнада за коришћење шума и шумског земљишта увећана за 150.000,00 динара а накнада за коришћење грађевинског земљишта увећана за 500.000,00 динара.
- Код прихода од продаје добара и услуга дошло је од умањења од 4.800.000,0 динара. Код прихода од давања у закуп, односно на коришћење непокретности у државној својини дошло је до умањења од 3.000.000,00 динара, као и код накнаде за уређивање грађевинског земљишта за 2.000.000,00 динара, за 200.000,00 динара увећан је приход од давања у закуп, односно на коришћење непокретности које користе општине и индиректни корисници њиховог буџета.
- Новчане казне и одузета имовинска корист су увећани за 800.000,00 динара.
- Добровољни текући трансфери од физичких и правних лица су умањени за 9.000.000,00 динара.
- Мешовити неодређени приходи су увећани за 120.000,00 динара и то део добити јавног предузећа према Одлуци Надзорног одбора, што се тиче средстава из осталох извора дошло је до увећања од 8.900.000,00 динара код Туристичке организације за смештај.
- Примања од продаје непокретности су увећане за 500.000,00 динара.

Што се расходног дела тиче, они су у балансу са приходима.

Промене су вршене код скоро свих корисника, у складу са потребама и уштедама.

Такође код корисника је дошло до уштеда на појединим позицијама и вршена је прерасподела у оквиру већ одобрених апропријација односно повраћај неутрошених средстава.

*На основу члана 46. став 1. Закона о планирању и изградњи (''Службени гласник Републике Србије", број: 72/2009, 81/2009 - испр., 64/2010 - одлука УС, 24/2011, 121/2012, 42/2013 - одлука УС, 50/2013 - одлука УС, 98/2013 - одлука УС, 132/2014, 145/2014 и 83/2018) и члана 40. Статута Општине Велико Градиште («Службени гласник општине Велико Градиште», број 5/18 - пречишћен текст ), на предлог Комисије за планове општине Велико Градиште, Скупштина општине Велико Градиште на 20. седници одржаној дана 30.11.2018. године доноси*

## Одлуку
## о изради Измена и допуна Плана детаљне регулације
## туристичког насеља Бели Багрем у општини Велико Градиште

### Назив плана

**Члан 1.**

На основу ове одлуке израдиће се Измена и допуна Плана детаљне регулације туристичког насеља Бели Багрем у општини Велико Градиште ("Сл. гласник општине Велико Градиште", бр. 5/2016).

### Плански основ за израду плана

**Члан 2.**

Плански основ за израду Измена и допуна Плана детаљне регулације туристичког насеља Бели Багрем у општини велико Градиште су:

- Просторни план Републике Србије 2010-2014-2021 (''Службени гласник РС'', бр. 88/2010)
- Просторни план општине Велико Градиште (Општински сл.гласник бр. 2/2011).

### Границе обухвата плана

**Члан 3.**

Граница плана одређена је постојећим Планом детаљне регулације туристичког насеља Бели Багрем у општини Велико Градиште и неће се мењати.

### Услови и смернице планских докумената вишег реда и развојних стратегија

**Члан 4.**

Услови и смернице планских докумената вишег реда и развојних стратегија уграђени су у постојећи План детаљне регулације туристичког насеља Бели Багрем у општини Велико Градиште и неће се мењати.

### Подлоге за израду плана

**Члан 5.**

Подлоге за израду плана прибављене су и уграђене су у постојећи План детаљне регулације туристичког насеља Бели Багрем у општини Велико Градиште и неће се прибављати нове.

### Концептуални оквир планирања коришћења, уређења и заштите планског подручја

**Члан 6.**

Концептуални оквир планирања коришћења, уређења и заштите планског подручја неће се мењати у односу на приступ и ставове у постојећем Плану детаљне регулације туристичког насеља Бели Багрем у општини Велико Градиште.

### Принципи планирања коришћења, уређења и заштите простора

**Члан 7.**

Органи, организације и јавна предузећа, који су овлашћени да утврђују услове за заштиту и уређење простора и изградњу објеката у фази израде плана, дужни су да по захтеву носиоца израде плана, у року од 30 дана, доставе све тражене податке, без накнаде.

### Визија и циљеви планирања коришћења, уређења и заштите планског подручја;

**Члан 8.**

Визија и циљеви планирања коришћења, уређења и заштите планског подручја неће се мењати у односу на приступ и ставове у постојећем Плану детаљне регулације туристичког насеља Бели Багрем у општини Велико Градиште.

### Структура основних планираних намена простора и коришћења земљишта

**Члан 9**.

Изменама и допунама ће се обухватити појединачне одредбе и решења, првенствено у поглављима с правилима градње, а у складу с потребом и последичне промене детаља у

планираним наменама површина, подели на зоне или регулацији.

**Садржај плана**

**Члан 10.**

План ће бити у форми и са садржајем у складу са одредбама Закона о планирању и изградњи (*''Службени гласник Републике Србије", број: 72/2009, 81/2009 - испр., 64/2010 - одлука УС, 24/2011, 121/2012, 42/2013 - одлука УС, 50/2013 - одлука УС, 98/2013 - одлука УС, 132/2014, 145/2014 и 83/2018*).

Обрађивач Плана биће одређен у поступку спроведеном по посебном Закону.

Фазе израде плана су: 1) планско решење за рани јавни увид, 2) нацрт плана за стручну контролу, 3) планско решење за јавни увид, 4) предлог плана за усвајање и 5) елаборат донетог плана.

Елаборат сваке фазе израде плана од 1) до 4) израдиће се у два примерка у аналогном облику, у осам примерака у дигиталном облику и у једном несавијеном и неупакованом примерку у аналогном облику.

Елаборат донетих измена и допуна плана у форми пречишћеног Плана израдиће се у четири примерка оригинала у аналогном облику који ће се по овери чувати код Скупштине општине Велико Градиште као доносиоца плана, односно доставити другим надлежним органима, као и у осам примерака у дигиталном облику.

**Рок за израду планског документа**

**Члан 11.**

Рок за припрему планског решења за излагање плана на рани јавни увид је један месец од дана ступања на снагу ове Одлуке и почетка израде плана, односно склапања уговора са обрађивачем плана.

Рок за израду нацрта плана је три месеца од завршетка раног јавног увида и извештаја Комисије за планове.

Рок за поступање по закључцима Комисије за планове и достављање нацрта плана за јавни увид је 15 дана од добијања извештаја Комисије за планове о извршеној стручној контроли плана.

Рок за израду предлога плана је један месеца од завршетка јавног увида и извештаја Комисије за планове.

**Начин финансирања израде планског документа**

**Члан 12**.

Средства за израду плана обезбедиће се у буџету општине Велико Градиште, а у зависности од оцене оправданости финансирања израде плана и из донација и других фондова.

**Место и начин обављања јавног увида**

**Члан 13.**

Подаци о начину излагања нацрта плана на рани јавни увид и јавни увид, као и о трајању јавног увида, огласиће се у средствима ипформисања и у иформативно.м гласилу општине Велико Градиште.

**Одлука о изради или неприступању израде стратешке процене утицаја.**

**Члан 14.**

За потребе израде Плана не приступа се изради стратешке процене утицаја планираних намена на животну средину.

**Члан 15.**

Ова одлука ступа на снагу даном доношења а објавиће се у "Службеном гласнику општине Велико Градиште".

**Број: 353-395/2018-01-1**

**СКУПШТИНА ОПШТИНЕ**
**ВЕЛИКО ГРАДИШТЕ**

**ПРЕДСЕДНИК**
**СКУПШТИНЕ ОПШТИНЕ**
**Бранислава Шуловић,с.р.**

На основу Члана 6. и 11. Закона о финансирању локалне самоуправе ("Сл. Гласник РС" бр.62/2006-83/2016 и 6/2017), и члана 25. Статута општине Велико Градиште ("Општински службени гласник", бр. 5/18 – пречишћени текст), Скупштина општине Велико Градиште, на 20. седници одржаној 30.11.2018. године донела је:

**ОДЛУКА**
**О ЛОКАЛНИМ КОМУНАЛНИМ ТАКСАМА**
**ЗА ТЕРИТОРИЈУ ОПШТИНЕ ВЕЛИКО ГРАДИШТЕ**

I ОСНОВНЕ ОДРЕДБЕ

Члан 1.

Овом одлуком уводе се локалне комуналне таксе (у даљем тексту: комуналне таксе) за коришћење права, предмета и услуга на територији општине Велико Градиште и утврђују обвезници, висина, олакшице, рокови и начин плаћања.

Члан 2.

Комунална такса плаћа се за:
1) истицање фирме на пословном простору;
2) коришћење рекламних паноа, укључујући и истицање и исписивање фирме ван пословног простора на објектима и просторима који припадају јединици локалне самоуправе (коловози, тротоари, зелене површине, бандере и сл.);
3) држање моторних, друмских и прикључних возила, осим пољопривредних возила и машина;
4) коришћење простора на јавним површинама или испред пословних просторија у пословне сврхе, осим ради продаје штампе, књига и других публикација, производа старих и уметничких заната и домаће радиности;
5) држање средстава за игру ("забавне игре");
6) коришћење слободних површина за кампове, постављање шатора или друге објекте привременог коришћења;
7) заузеће јавне површине грађевинским материјалом и за извођење грађевинских радова

Локалне комуналне таксе не плаћају се за коришћење права, предмета и услуга од стране државних органа и организација, органа и организација територијалне аутономије и јединица локалне самоуправе и установа чијем оснивачу општина Велико Градиште врши права оснивача.

Члан 3.

Обвезник локалне комуналне таксе је корисник права, предмета и услуга за чије је коришћење прописано плаћање комуналне таксе (у даљем тексту таксени обвезник).

Члан 4.

Комуналне таксе не плаћају за коришћење права, предмета и услуга државни органи и организације, органи и организације, установе и јавна предузећа чији је оснивач општина.

Члан 5.

Првостепени порески поступак за утврђивање, контролу и наплату комуналне таксе осим таксе за држање моторних друмских и прикључних возила, врши Одељење за локалну пореску администрацију Општинске управе општине Велико Градиште, ако тарифним бројем није друкчије одређено.

Члан 6.

Утврђивање и наплата комуналне таксе се врши на основу података из таксене пријаве, пословних књига таксеног обвезника и других података којима Општинска управа располаже, а од значаја су за утврђивање таксене обавезе.

Обвезник комуналне таксе за истицање фирме на пословном простору дужан је да поднесе пријаву за утврђивање обавезе по основу комуналне таксе надлежном Одељењу локалне пореске администрације, у року од 15 дана од дана истицања фирме на пословном простору, као и да сваку насталу промену пријави надлежном Одељењу локалне пореске администрације, у року од 15 дана од дана настанка промене.

Члан 7.

Уплата прихода од комуналних такси врши се на одговарајуће уплатне рачуне прописане Правилником о условима и начину вођења рачуна за уплату јавних прихода и расподелу средстава са тих рачуна.

Члан 8.

Комунална такса утврђује се и плаћа за период који је за сваки вид таксе утврђен у таксеној тарифи ове Одлуке.

Комунална такса која се утврђује у годишњем износу, плаћа се месечно сваког 15-ог наредног месеца за претходни месец.

Комунална такса за држање моторних друмских и прикључних возила плаћа се приликом регистрације и обнављања регистрације возила.

Комунална такса која се утврђује у дневном износу, плаћа се приликом издавања решења.

Комунална такса из члана 2. тачка 6. и 7. ове Одлуке плаћа се приликом паркирања моторних возила, постављања привременог објекта и заузећа грађевинским материјалом.

Члан 9.

Комуналне таксе утврђују се у различитој висини зависно од врсте делатности, површине и техничко-употребљивих карактеристика објеката и по деловима територије, односно у зонама у којима се налазе објекти, предмети или врше услуге за које се плаћају комуналне таксе.

Члан 10.

Комуналне таксе утврђују се у различитим висинама по зонама утврђеним Одлуком о одређивању зона и најопремљеније зоне на територији општине Велико Градиште.

Члан 11.

У погледу начина утврђивања, поступка по правним лековима, начина и рокова плаћања, камате, повраћаја, застарелости наплате, принудне наплате и осталог што није посебно уређено овом одлуком, примењује се закон којим се уређује порески поступак и пореска администрација.

II КАЗНЕНЕ ОДРЕДБЕ

Члан 12.

За неподношење и неблаговремено подношење таксене пријаве, или за давање нетачних података, казниће се новчаном казном таксени обвезник у износу и на начин прописан Законом о пореском поступку и пореској администрацији.

III ПРЕЛАЗНЕ И ЗАВРШНЕ ОДРЕДБЕ
Члан 13.

Саставни део ове одлуке је таксена тарифа утврђена за поједина права, предмете и услуге и образац пријаве за утврђивање локалне комуналне таксе.

Члан 14.

Ступањем на снагу ове Одлуке престаје да важи Одлука о локалним комуналним таксама објављена у Службеном гласнику општине Велико Градиште бр. 13/2017.

Члан 15.

Ова одлука ступа на снагу осмог дана од дана објављивања у Службеном гласнику општине Велико Градиште, а примењиваће се од 01.01.2019. године.

**ТАРИФА**
**ЛОКАЛНИХ КОМУНАЛНИХ ТАКСА**

Тарифни број 1.

1. Локална комунална такса за истицање фирме на пословном простору (у даљем тексту: такса) утврђује се на годишњем нивоу зависно од регистроване претежне делатности обвезника, односно делатности коју обвезник обавља предвиђену Законом о финансирању локалне самоуправе, и то: банкарства; осигурања имовине и лица; производње и трговине на велико дуванским производима; производње цемента; поштанских, мобилних и телефонских услуга; електропривреде; казина, коцкарница, кладионица, бинго сала и пружања коцкарских услуга и ноћних Барова и дискотека, величине правног лица у смислу закона којим се уређује рачуноводство и по зонама у којима се налази пословни објекат на којем је истакнута фирма.
Локалну комуналну таксу за истицање фирме на пословном простору (фирмарина) плаћају:

Правна лица која су према закону којим се уређује рачуноводство разврстана у средња правна лица, као и предузетници и мала правна лица која имају годишњи приход преко 50.000.000 динара (осим предузетника и правних лица која обављају делатности: банкарства; осигурања имовине и лица; производње и трговине нафтом и дериватима нафте; производње и трговине на велико дуванским производима; производње цемента; поштанских, мобилних и телефонских услуга; електропривреде; казина, коцкарница, кладионица, бинго сала и пружања коцкарских услуга и ноћних барова и дискотека), фирмарину плаћају на годишњем нивоу и то:

| | | |
|---|---|---|
| адвокатске делатности | ЕКСТРА зона, I, II, III, IV, V,Va i Vб зона | 65000,00 |
| Делатности у области грађевине, пројектни бирои | ЕКСТРА зона<br>I зона<br>II и III зона<br>IV и V, Va i Vб зона | 56000,00<br>51000,00<br>36000,00<br>27000,00 |
| Делатности у области индустрије и пољопривреде | ЕКСТРА зона<br>I зона<br>II и III зона<br>IV и V, Va i Vб зона | 18000,00<br>16000,00<br>12000,00<br>9000,00 |
| Делатности трговине и угоститељства, туризма, апотекарску, здравствену, пословне услуге, делатност ауто-школе, аутопревозничка делатност, | ЕКСТРА зона<br>I зона<br>II и III зона<br>IV и V, Va i Vб зона | 28000,00<br>25000,00<br>18000,00<br>14000,00 |

| | |
|---|---|
| делатност такси-превоза и остале делатности | Предузетници плаћају 50% од износа комуналне таксе |

Правна лица која су према закону којим се уређује рачуноводство разврстана у велика правна лица (осим правних лица која обављају делатности: банкарства; осигурања имовине и лица; производње и трговине нафтом и дериватима нафте; производње и трговине на велико дуванским производима; производње цемента; поштанских, мобилних и телефонских услуга; електропривреде; казина, коцкарница, кладионица, бинго сала и пружања коцкарских услуга и ноћних барова и дискотека), фирмарину плаћају на годишњем нивоу и то:

| | | |
|---|---|---|
| Делатности трговине и угоститељства, туризма, апотекарску, здравствену, пословне услуге, делатност ауто-школе, аутопревозничка делатност, делатност такси-превоза и остале делатности | ЕКСТРА зона<br>I зона<br>II и III зона<br>IV и V, Va i Vб зона | 28000,00<br>25000,00<br>18000,00<br>14000,00 |
| Делатности у области индустрије и пољопривреде | ЕКСТРА зона<br>I зона<br>II и III зона<br>IV и V, Va i Vб зона | 20000,00<br>19000,00<br>14000,00<br>11000,00 |
| -саобраћај и везе (линијски превоз путника у копненом саобраћају) | ЕКСТРА зона, I зона<br>II и III зона<br>IV и V, Va i Vб зона | 105000,00 |
| -саобраћај и везе (ванлинијски превоз путника у копненом и речном саобраћају) | ЕКСТРА зона<br>I зона<br>II и III зона<br>IV и V, Va i Vб зона | 58000,00<br>55000,00<br>38000,00<br>27000,00 |

Правна лица која су према закону којим се уређује рачноводство разврстана у велика, средња мала и микро правна лица, у смислу закона којим се уређује рачуноводство и предузетници, а обављају делатности: банакрства, осигурања имовине и лица; производње и трговине нафтом и дериватима нафте; производње и трговине на велико дуванским производима; производње цемента; поштанских, мобилних и телефонских услуга; електропривреде; казина, коцкарница, кладионица, бинго сала и пружања коцкарских услуга и ноћних барова и дискотека, фирмарину плаћају на годишењем нивоу и то:

| | | |
|---|---|---|
| -банкарство<br>-осигурање имовине и лица<br>- мобилне и телефонске услуге<br>-електропривреда | ЕКСТРА зона<br>I зона<br>II и III зона<br>IV и V, Va i Vб зона | 340000,00<br>336000,00<br>330000,00<br>300000,00 |
| поштанске услуге шифра делатности 5310 | ЕКСТРА зона<br>I зона<br>II и III зона<br>IV и V, Va i Vб зона | 340000,00<br>336000,00<br>221000,00<br>136000,00 |
| -производња нафтом и дериватима нафте | ЕКСТРА зона<br>I зона<br>II и III зона<br>IV и V, Va i Vб зона | 340000,00<br>336000,00<br>330000,00<br>300000,00 |
| -трговина нафтом и дериватима нафте (осим шифре делатности 4671) | ЕКСТРА зона<br>I зона<br>II и III зона | 110000,00<br>97000,00<br>93000,00 |

| | | |
|---|---|---|
| | IV и V, Va i Vб зона | 88000,00 |
| трговина нафтом и дериватима нафте са шифром делатности 4671 | Преко 50.000.000,00<br>ЕКСТРА зона<br>I зона<br>II и III зона<br>IV и V, Va i Vб зона | <br>110000,00<br>97000,00<br>93000,00<br>88000,00 |
| | До 50.000.000,00<br>ЕКСТРА зона<br>I зона<br>II и III зона<br>IV и V, Va i Vб зона | <br>19000,00<br>17000,00<br>15000,00<br>13000,00 |
| -производња и трговина на велико дуванским производима<br>-производња цемента | ЕКСТРА зона<br>I зона<br>II и III зона<br>IV и V, Va i Vб зона | 310000,00<br>297000,00<br>291000,00<br>285000,00 |
| -казина<br>-коцкарнице<br>-кладионице<br>-бинго сале<br>-пружање коцкарских услуга | <br>ЕКСТРА зона<br>I зона<br>II и III зона<br>IV и V, Va i Vб зона | <br>340000,00<br>336000,00<br>335000,00<br>332000,00 |
| -дискотеке<br>-ноћни барови | ЕКСТРА зона<br>I зона<br>II и III зона<br>IV и V, Va i Vб зона | 250000,00<br>230000,00<br>170000,00<br>120000,00 |

2. Предузетници и мала правна лица (осм предузетника и правних лица која обављају делатности: банкарства; осигурања имовине и лица; производње и трговине нафтом и дериватима нафте; производње и трговине на велико дуванским производима; производње цемента; поштанских, мобилних и телефонских услуга; електропривреде; казина, коцкарница, кладионица, бинго сала и пружања коцкарских услуга и ноћних барова и дискотека), а имају годишњи приход до 50.000.000 динара, не плаћају локалну комуналну таксу за истицање фирме на пословном простору.

Комуналне таксе из овог тарифног броја плаћају предузећа, пословне јединице предузећа, банкарске и финансијске организације, пословна удружења, имаоци радњи и лица која обављају самостално занимање (приватни предузетници).

Таксена обавеза по овом тарифном броју настаје даном уписа субјекта у одговарајући регистар и траје док траје коришћење права, предмета и услуга.

Обвезници таксе из овог тарифног броја су правна и физичка лица.

Такса на фирму плаћа се за седиште, представништво и за сваку пословну јединицу правног и физичког лица на територији општине Велико Градиште. За пословне јединице правних и физичких лица чије је седиште на територији општине Велико Градиште такса се умањује за 50% од износа прописаног за одговарајућу зону, а умањени износ представља основицу у случају примене неке од прописаних олакшица.

Под фирмом се подразумева сваки истакнути назив или име које упућује на то да правно или физичко лице обавља одређену делатност. Ако се на једном пословном објекту налази више истакнутих фирми истог обвезника, такса се плаћа само за једну фирму. За сваку фирму истакнуту ван пословног објекта плаћа се такса за сваку истакнуту фирму.

Предузећа под стечајем и предузећа која немају промет на жиро-рачуну ослобађају се комуналне таксе. Самосталне радње не плаћају комуналну таксу за време привремене одјаве уколико привремена одјава траје дуже од два месеца.

Под делатностима из овог тарифног броја, подразумевају се делатности из важеће Уредбе о класификацији делатности.

Пријава из претходног става мора да садржи следеће податке: седиште обвезника, адресу објекта у коме се обавља делатност, ПИБ, шифру и назив претежне делатности, површину, изјаву о истакнутој фирми ван пословног простора.

Уз таксену пријаву правна лица достављају и верификовано обавештење о разврставању по величини од стране Агенције за привредне регистре, у смислу Закона о рачуноводству и ревизији, као и финансијски извештај за годину која претходи години за коју се утврђује фирмарина.

Уз таксену пријаву предузетници достављају документацију о исказаном годишњем приходу.

Наплату таксе по овом тарифном броју врши Одељење локалне пореске администрације општине Велико Градиште.

Правна лица и предузетници угоститељских објеката који продужују радно време у односу на време које је регуисано општинском одлуком плаћају комуналну таксу у износу од 1.500,00 динара по сату.

Комунална такса по овом тарифном броју плаћа се месечно у висини 1/12 годишњег износа таксе и то до 15. у месецу за претходни месец.

Таксени обвезници који се региструју у текућој години, у обавези су да у року од 30 дана, од дана регистрације, поднесу пореску пријаву за локалну комуналну таксу за истицање фирме и исту плаћају у износу прописану овим тарифним бројем у року од 15 дана од дана пријема решења о задужењу. Ако се фирма истакне у току године, обвезник таксе је дужан да поднее пријаву за истицање фирме у року од 30 дана од дана истицања фирме.

Обвезници овог тарифног броја који у току године престану са обављањем регистроване делатности или код Агенције за привредне регистре евидентирају привремену одјаву, дужни су да уз приложени доказ-решење о брисању или привременој одјави-ликвидацији из Агенције за привредне регистре у року од 30 дана од дана настале промене обавесте Локалну пореску администрацију.

Обвезници овог тарифног броја у обавези су да у року од 30 дана од дана настанка било какве промене у пословању обавесте Локалну пореску администрацију.

Обвезници комуналне таксе дужни су да поднесу пријаву за локалну комуналну таксу за истицање фирме Одељењу локалне пореске администрације, са тачним подацима до 31. марта године за коју се врши утврђивање локалне комуналне таксе на обрасцу који је саставни део ове Одлуке, прилажући притом финансијски ивзештај за годину која претходи години за коју се утврђује такса. Ако се фирма истакне у току године или дође до промене података који су битни за одређивање висине таксе, обвезник таксе је дужан да поднесе пријаву за истицање фирме у току од 30 дана од дана истицања (регистрације) фирме.

Тарифни број 2.

За коришћење рекламних паноа, укључујући и истицање и исписивање фирме ван пословног простора на објектима и просторима који припадају општини (коловози, тротоари, зелене површине, бандере и сл.), плаћају на годишњем нивоу правна лица и предузетници у износу од 20% од одговарајуће таксе коју плаћају правна лица и предузетници из тарифног броја 1. ове таксене тарифе, зависно да ли су разврстани у велика, средња и мала правна лица, или предузетнике и зависно од делатности коју обављају.

Локалну комуналну таксу из овог тарифног броја не плаћају предузетници и мала правна лица у смислу Закона о рачуноводству, (осим предузетника и правних лица који обављају делатности: банкарства, осигурања имовине и лица, производње и трговине нафтом и дериватима нафте, производње и трговине на велико дуванским производима, производње цемента, поштанских, мобилних и телефонских услуга, електропривреде, казина, коцкарница, кладионица, бинго сала и пружања коцкарских услуга и ноћних барова и дискотека), а имају годишњи приход до 50.000.000,00 динара.

Утврђивање, обрачун и наплату таксе из овог тарифног броја врши Одељење локалне пореске администрације, приликом издавања решења за коришћење рекламних паноа укључујући и истицање и исписивање фирме ван пословног простора, а по претходно издатом одобрењу од стране Одељења за

привредни и економски развој и дијаспору. Одељење за привредни и економски развој и дијаспору дужно је да један примерак решења о одобрењу достави Одељењу локалне пореске администрације са следећим подацима:

-за правна лица-порески идентификациони број, матични број, текући рачун, адреса седишта и делатност,

-за физичка лица-порески идентификациони број, матични број, текући рачун, број личне карте, назив радње са тачном адресом и делатност.

Комунална такса по овом тарифном броју плаћа се у целини у року од 15 дана по добијању решења.

Уколико обвезник комуналне таксе по овом тарифном броју нема одобрење, Одељење за инспекцијске послове даје налог за уклањање предмета са јавних површина.

Тарифни број 3.

За држање моторних друмских и прикључних возила, осим пољопривредних возила и машина, приликом регистрације возила плаћа се комунална такса у износу и то:

1. За теретна моторна возила према носивости возила:

| | |
|---|---|
| -За камионе носивости до 2 тоне | 1.500,00 динара |
| -За камионе носивости од 2 до 5 тоне | 2.000,00 динара |
| -За камионе носивости од 5 до 12 тоне | 3.500,00 динара |
| -За камионе носивости преко 12 тона | 5.000,00 динара |

2. За теретне и радне приколице за путничке аутомобиле

| | |
|---|---|
| -За теретне и радне приколице за путничке аутомобиле | 500,00 динара |

3. За путничка возила:

| | |
|---|---|
| -До 1.150 цм3 | 500,00 динара |
| -Од 1.150 до 1.300 цм3 | 800,00 динара |
| -Од 1.300 до 1.600 цм3 | 1.400,00 динара |
| -Од 1.600 до 2.000 цм3 | 2.000,00 динара |
| -Од 2.000 до 3.000 цм3 | 3.000,00 динара |
| -Преко 3.000 цм3 | 5.000,00 динара |

4. За моторцикле:

| | |
|---|---|
| -До 125 цм3 | 400,00 динара |
| -Од 125 до 250 цм3 | 600,00 динара |
| -Од 250 до 500 цм3 | 800,00 динара |
| -Од 500 до 1.200 цм3 | 1.100,00 динара |
| Преко 1.200 цм3 | 1.500,00 динара |

5. За аутобусе и комби бусеве

| | |
|---|---|
| по регистрованом седишту | 50,00 динара |

6. За прикључна возила: теретне приколице, полуприколице и специјалне теретне приколице за превоз одређенивх врста терета:

| | |
|---|---|
| -За приколице до 1 т носивости | 400,00 динара |
| За приколице од 1 до 5 т носивости | 700,00 динара |
| За приколице од 5 до 10 т носивости | 950,00 динара |

| | |
|---|---|
| За приколице од 10 до 12 т носивости | 1.300,00 динара |
| За приколице носивости преко 12 т | 2.000,00 динара |

7. За вучна возила (тегљаче) према снази мотора:

| | |
|---|---|
| -до 66 киловата | 1.500,00 динара |
| -од 66 до 96 киловата | 2.000,00 динара |
| -од 96 до 132 киловата | 2.500,00 динара |
| -од 132 до 177 киловата | 3.000,00 динара |
| -преко 177 киловата | 4.000,00 динара |

8. За радна возила, специјална адаптирана возила за превоз реквизита за путујуће забаве, радње и атестирана специјализована возила за превоз пчела

| | |
|---|---|
| За радна возила, специјална адаптирана возила за превоз реквизита за путујуће забаве, радње и атестирана специјализована возила за превоз пчела | 700,00 динара |

Износ локалне комуналне таксе из овог тарифног броја усклађује се годишње са годишњим индексом потрошачких цена који објављује републички орган надлежан за послове статистике, при чему се заокружење врши тако што се износ до пет динара не узима у обзир, а износ преко пет динара заокружује на десет динара.

Годишњи износ утврђених локалних комуналних такси из става 2. овог тарифног броја, не може бити већи од највиших усклађених износа који објављује Влада Републике Србије на предлог министарства надлежног за послове финансија.

Имаоци возила плаћају комуналну таксу при подношењу захтева за регистрацију, односно захтева за продужење важења регистрације, а орган који региструје возило наплаћује комуналну таксу која представља приход буџета општине.

Комуналну таксу по овом тарифном броју не плаћају возила Војске Србије, санитетска возила, специјална возила ЈКП.

Тарифни број 4.

**I** За коришћење простора на јавним површинама или испред пословних просторија у пословне сврхе, осим ради продаје штампе, књига и других публикација, производа старих и уметничких заната и домаће радиности, за сваки цео и започети м2 простора који се користи, утврђује се такса сразмерно времену коришћења за ЕКСТРА зону и то:

1) за постављање киоска и барака комунална такса се утрђуе у дневном износу од 18,00 динара.
2) за постављање превозних средстава реконструисаних у монтажне објекте, комунална такса се утврђује у дневном износу од 30,00 динара.
3) за постављање летњих башти, комунална такса се утврђује у дневном износу од 15,00 динара.
4) за постављање покретних тезги за излагање и продају робе, комунална такса се утврђује у дневном износу од 50,00 динара.
5) за постављање изложбених пултова за излагање и продају робе која се продаје у објекту, комунална такса се утврђује у дневном износу од 30,00 динара.
6) за постављање уређаја за кокице, друге печењарске производе, хот дог и сл. комунална такса се утврђује у дневном износу од 30,00 динара.
7) за постављање расхладних уређаја, комунална такса се утврђује по расхладној комори у оквиру постављеног расхладног уређаја, у дневном износу од 50,00 динара.
8) за постављање шатора за циркусе и забавне паркове, комунална такса се утврђује у дневном износу од 40,00динара.
9) за постављање тенди,перди и пергола комунална такса се утврђује у дневном износу од 6,00 динара.

10) за забавне паркове, циркусе и друге објекте забавних радњи, за спортске објекте (спортске терене, клизалишта, терене за кошарку, одбојку, скејт, боћање и сл.), такса се утврђује у дневном износу од 3,00 динара.
11) за постављање дечијег мобилијара (аутомобила на жетоне и сл.) такса се утврђује у дневном износу од 40,00 динара

За време државних, верских празника, осмог марта, нове године и осталих манифестација плаћа се такса утврђена за износ напред одређене таксе увећана за 50%.

Обвезник плаћања накнаде за коришћење-употребу тротоара, локалних путева, улица и других површина јавне намене као и осталих површина у јавној својини општнне Велико Градиште је лице које које користи локални пут за постављање водова и инсталација.

Обвезник плаћања накнаде за постављање рекламних табли, рекламних паноа, уређаја за сликовно или звучно обавештавање или оглашавање на локалном путу, односно на другом земљишту које користи општина, је лице које користи локални пут за постављање рекламних табли, рекламних паноа, уређаја за сликовно или звучно обавештавање или оглашавање на локалном путу, односно на другом земљишту које користи општина.

Основица за обрачун накнаде за поставаљање рекламних табли, рекламних паноа, уређаја за сликовно или звучно обавештавање или оглашавање на локалном путу, односно на другом земљишту које користи управљач локалног пута је комад, односно метар квадратни (м2) средства за оглашавање.

Висина накнаде за постављање рекламних табли, рекламних билборда, уређаја за сликовно или звучно обавештавање или оглашавање на локалном путу, односно на другом земљишту које користи општина дата је у табели:

| ТИП СРЕДСТАВА ЗА ОГЛАШАВАЊЕ | | НАКНАДА |
|---|---|---|
| ОГЛАСНА ТАБЛА (БИЛБОРД) | Једнострана | 3.000,00 динара/комад/месечно |
| | двострана | 5.000,00 динара/комад/месечно |
| ОГЛАСНА ТАБЛА НА СТУБУ ЈАВНЕ РАСВЕТЕ | | 200,00 динара/комад/месечно |
| ДИСПЛЕЈ, СВЕТЛЕЋЕ ОЗНАКЕ И РЕКЛАМНИ УРЕЂАЈ | | 3.000,00 динара/м2/месечно |
| НАМЕНСКА ОГЛАСНА ТАБЛА, КОНЗОЛНИ ЗАШТИТНИ ЗНАК И РЕКЛАМНА ТАБЛА | | 400,00 динара/м2/месечно |
| РЕКЛАМНО ПЛАТНО И ТРАНСПАРЕНТ-БАНЕР | | 400,00 динара/комад/месечно |
| ДРУГА СРЕДСТВА ЗА ОГЛАШАВАЊЕ | | 500,00 динара/м2/месечно |

Обвезници плаћања накнаде су правна лица, предузетници и физичка лица која користе просторе наведене у овој тачки у пословне сврхе.

Накнада по овом тарифном броју плаћа се на месечном нивоу по издатом обрачуну на основу захтева схода периоду коришћења .

**II** Комунална такса из овог тарифног броја не плаћа се за коришћење простора на јавним површинама ради продаје штампе, књига и других публикација, производа старих и уметничких заната и домаће радиности.

Ако се поред штампе, књига и других публикација, производа старих и уметничких заната и домаће радиности продаје и нека друга роба, такса се плаћа у целокупно прописаном износу из овог тарифног броја.

Комунална такса из тачке 1. подтачке 6) овог тарифног броја не плаћа се ако се заузимање пута врши због спортске или друге приредбе на путу која се одржава под покровитељством или у организацији:

- органа, организације и институције Републике Србије;
-органа, организације и институције аутономне покрајине и јединице локалне самоуправе;
-организације обавезног социјалног осигурања;
-установе основане од стране Републике Србије, аутономне покрајине и јединице локалне самоуправе;
-Црвеног крста Србије;
-цркве и верске заједнице, регистроване у складу са Законом о црквама и верским заједницама и
-дипломатско-конзуларног представништва стране државе, под условом узајамности.

**III** Обвезнику који користи простор из тачке 1. подтачке 4) овог тарифног броја, а уз то обавља неку делатност, висина таксе ће се утврдити сразмерно корисној површини по тарифи из тачке 1. подтачке 1) овог тарифног броја.

**IV** За постављање летње баште у периоду од 15. октобра текуће године до 15. марта, наредне године, комунална такса се умањује за 50%

**V** За зимски период у периоду од 01.10. текуће године до 01.04. наредне године комунална такса за расхладне уређаје се не наплаћује за уређаје који нису у употреби и који су адекватно затворени .

**VI** За коришћење јавне зелене површине, таксени износи утврђени овим тарифним бројем повећавају се за 100%.

**VII** За коришћење локације за привремено постављање киоска, односно бараке, по основу уступања стеченог права, комуналну таксу плаћа корисник коме је уступљено право на коришћење локације.

**VIII** Корисник локације за привремено постављање киоска, односно барака, коме је одобрена промена делатности плаћа комуналну таксу за период од пола година за тај тип и површину киоска, односно бараке.

**IX** У периоду извођења радова због изградње, реконструкције или санације комуналне инфраструктуре, такса се плаћа у висини 10%, од прописаног износа таксе одговарајуће тачке овог тарифног броја.

**X** За обављање угоститељске делатности у башти угоститељског објекта, чији елемент је расхладна витрина, такса се плаћа у износу утврђеном применом тачке **I** подтачке 7) увећаном за 50%.

Висина накнаде за коришћење јавних површина из тачке **I** подтачке 1) до 11) умањује се у I зони 10% II и III зони 20%, а у IV и V зони 30% у односу на екстра зону.

Јавна површина из овог тарифног броја, дефинисана је Законом о планирању и изградњи (јавни путеви, паркови, тргови, улице, тротоари).

Утврђивање, обрачун и наплату таксе из овог тарифног броја врши Одељење за привредни и економски развој и дијаспору.

Одељење за привредни и економски развој и дијаспору дужно је да води евиденцију обвезника те таксе са подацима о задужењу и наплати.

Надлежна комунална инспекција је у обавези да за остваривање права на умањење износа таксе из тачке 8. овог тарифног броја, достави Одељењу за привредни и економски развој и дијаспору посебан извештај који садржи податке о коришћењу простора на јавни површинама у периоду извођења радова због изградње реконструкције или санације комуналне инфраструктуре, по претходно достављеном извештају инвеститора који садржи прецизне податке о локацији и периоду извођења радова и друге податке од значаја за остваривање права на умањење износа таксе.

Уколико обвезник комуналне таксе по овом тарифном броју нема одобрење, Одељење за инспекцијске службе даје налог за уклањање предмета са јавних површина.

Тарифни број 5.

За држање средстава за игру ("забавне игре") утврђује се такса сразмерно времену коришћења, и то дневно:

| | |
|---|---|
| -по апарату за забавне игре (билијар, флипери, пикадо, електронске видео игре сл.) | 20,00 динара |
| -по апарату за игре на срећу | 50,00 динара |
| -за томболу | 300,00 динара |

Таксени обвезник из овог тарифног броја је правно или физичко лице које држи средства за игру на срећу и забавне игре или организује томболу.

Таксени обвезник је дужан да пријави држање средстава – апарата за забавну игру надлежном Одељењу Општинске управе ради издавања одобрења.

Пријава садржи име и презиме корисника простора, адресу, врсту, марку, тип и серијски број апарата и време држања апарата. Пријава се подноси у року од 8 дана од дана почетка коришћења апарата.

Утврђивање, обрачун и наплату таксе из овог тарифног броја врши Одељење за привредни и економски развој и дијаспору.

Одељење за привредни и економски развој и дијаспору дужно је да води евиденцију обвезника те таксе са подацима о задужењу и наплати.

Уколико обвезник комуналне таксе по овом тарифном броју нема одобрење, Одељење за инспекцијске службе даје налог за уклањање предмета са јавних површина.

Тарифни број 6.

**I** Комунална такса за коришћење слободних површина за камповање, постављање шатора, трибина, туна паркова и сл. плаћа се дневно по метру квадратном.

1) За шаторе и друге објекте привременог карактера:

| | |
|---|---|
| I зона<br>II зона<br>III зона | 40,00 динара<br>30,00 динара<br>20,00 динара |

2) Комунална такса у ауто-кампу Бели багрем плаћа се дневно:

| | |
|---|---|
| -за шатор | 10,00 динара |
| -за приколице | 10,00 динара |
| -за возила | 10,00 динара |

**II** За заузимање простора уз и на обали у пословне или друге сврхе плаћа се такса у износу од 1.000,00 динара по започетом метру квадратном месечно и то до 15. у месецу за претходни месец.

Утврђивање, обрачун, евиденцију и наплату таксе из овог тарифног броја врши Одељење за привредни и економски развој и дијаспору .

Уколико обвезник комуналне таксе по овом тарифном броју нема одобрење, Одељење за инспекцијске службе даје налог за уклањање предмета са јавних површина.

Тарифни број 7.

| | |
|---|---|
| за заузимање простора ради извођења грађевинских радова и складиштење грађевинског материјала, плаћа се комунална такса по метру квадратном дневно | 15,00 динара |
| За заузимање простора грађевинским машинама и другим непоменутим помоћним средствима која се користе при извођењу грађевинских радова, плаћа се комунална такса по метру квадратном дневно | 15,00 динара |
| а за раскопавање коловоза и тротоара при извођењу грађевинских радова по метру дужном плаћа се дневно са обавезом да раскопане површине доведе у пређашње стање | 50,00 динара |

За постављање других објеката и уређаја на јавним површинама, комунална такса се утврђује у дневном износу и то:

| | |
|---|---|
| За привремено заузимање јавне површине до 2м2 до 7 дана | 1.000,00 динара |
| За привремено заузимање јавне површине преко 2м2 до 7 дана | 500,00 динара |
| За привремено заузимање јавне површине до 2м2 више од 7 дана | 300,00 динара |
| За привремено заузимање јавне површине преко 2м2 више од 7 дана | 150,00 динара |

Не плаћа се такса из овог тарифног броја, ако заузеће јавне површине грађевинским материјалом врши авно предузеће или јавна, или се заузеће врши због реконструкције коловоза, тротоара или друге јавне површине.

Комунална такса се плаћа унапред сразмерно времену извођења радова.

Таксу из овог тарифног броја утврђује и наплаћује Општинска управа општине Вел. Градиште надлежна за комуналне послове, приликом издавања одобрења за раскопавање, односно заузеће јавне површине.

Број: 434-18/2018-01-1

СКУПШТИНА ОПШТИНЕ ВЕЛИКО ГРАДИШТЕ

ПРЕДСЕДНИК
СКУПШТИНЕ ОПШТИНЕ
Браниславка Шуловић,с.р.

На основу чл.6, 6а и 7. Закона о порезима на имовину (Сл. Гласник РС", бр. 26/01, 45/02, 80/02, 135/04, 61/07, 5/09, 101/10, 24/11, 78/11, 57/12-УС и 47/13 и 68/14-др.закон), члана 6. и 11. Закона о финансирању локалне самоуправе ("Сл. Гласник РС" бр.62/2006-83/2016 и 96/2017) и члана 25. Статута општине Велико Градиште ("Општински службени гласник", бр. 5/18 – пречишћени текст), Скупштина општине Велико Градиште, на 20. седници одржаној 30.11.2018. године донела је:

**ОДЛУКУ**
**О УТВРЂИВАЊУ ПРОСЕЧНИХ ЦЕНА КВАДРАТНОГ МЕТРА ОДГОВАРАЈУЋИХ НЕПОКРЕТНОСТИ НА ТЕРИТОРИЈИ ОПШТИНЕ ВЕЛИКО ГРАДИШТЕ ЗА УТВРЂИВАЊЕ ПОРЕЗА НА ИМОВИНУ ЗА 2019. ГОДИНУ**

**Члан 1.**

Овом одлуком утврђују се просечне цене квадратног метра одговарајућих непокретности на територији Општине Велико Градиште за утврђивање пореза на имовину за 2019. годину.

**Члан 2.**

Према Одлуци о одређивању зона и најопремљеније зоне на територији општине Велико Градиште одређено је шест зоне и две подзоне за утврђивање пореза на имовину, према комуналној опремљености и опремљености јавним објектима, саобраћајне повезаности са централним деловима општине Велико Градиште, односно са радним зонама и другим садржајима у насељу и то: ЕКСТРА зона, ПРВА зона, ДРУГА зона, ТРЕЋА зона, ЧЕТВРТА зона и ПЕТА зона и две подзоне и то ПЕТА "А" и ПЕТА "Б" зона.

**Члан 3.**

Просечне цене квадратног метра непокретности за утврђивање пореза на имовину за 2019. годину на територији општине Велико Градиште у ЕКСТРА зони износе:

| | |
|---|---|
| 1) грађевинског земљишта | 3.418,00 дин/м$^2$ |
| 2) пољопривредног земљишта | |
| 3) шумског земљишта | |
| 4) станова | 60.728,79 дин/м$^2$ |
| 5) кућа за становање | 30.000,00 дин/м$^2$ |
| 6) пословних зграда и других (надземних и подземних) грађевинских објеката који суже за обављање делатности | 105.357,14 дин/м$^2$ |
| 7) гаража и гаражна места | 19.000,00 дин/м$^2$ |

Просечне цене квадратног метра непокретности за утврђивање пореза на имовину за 2019. годину на територији општине Велико Градиште у ПРВОЈ зони износе:

| | |
|---|---|
| 1) грађевинског земљишта | 3.418,00 дин/м$^2$ |
| 2) пољопривредног земљишта | 59,74 дин/м$^2$ |
| 3) шумског земљишта | 30,00 дин/м$^2$ |
| 4) станова | 60.728,79 дин/м$^2$ |
| 5) кућа за становање | 25.000,00 дин/м$^2$ |
| 6) пословних зграда и других (надземних и подземних) грађевинских објеката који суже за обављање делатности | 105.357,14 дин/м$^2$ |
| 7) гаража и гаражна места | 19.000,00 дин/м$^2$ |

Просечне цене квадратног метра непокретности за утврђивање пореза на имовину за 2019. годину на територији општине Велико Градиште у ДРУГОЈ зони износе:

| | |
|---|---|
| 1) грађевинског земљишта | 2.158,00 дин/м$^2$ |
| 2) пољопривредног земљишта | 59,74 дин/м$^2$ |
| 3) шумског земљишта | 30,00 дин/м$^2$ |
| 4) станова | 60.288,83 дин/м$^2$ |
| 5) кућа за становање | 20.000,00 дин/м$^2$ |
| 6) пословних зграда и других (надземних и подземних) грађевинских | 60.000,00 дин/м$^2$ |

| | |
|---|---|
| објеката који суже за обављање делатности | |
| 7) гаража и гаражна места | 19.000,00 дин/м$^2$ |

Просечне цене квадратног метра непокретности за утврђивање пореза на имовину за 2019. годину на територији општине Велико Градиште у ТРЕЋОЈ зони износе:

| | |
|---|---|
| 1) грађевинског земљишта | 1331,37 дин/м$^2$ |
| 2) пољопривредног земљишта | 59,74 дин/м$^2$ |
| 3) шумског земљишта | 30,00 дин/м$^2$ |
| 4) станова | 47.360,00 дин/м$^2$ |
| 5) кућа за становање | 15.000,00 дин/м$^2$ |
| 6) пословних зграда и других (надземних и подземних) грађевинских објеката који суже за обављање делатности | 19.523,00 дин/м$^2$ |
| 7) гаража и гаражна места | 3.000,00 дин/м$^2$ |

Просечне цене квадратног метра непокретности за утврђивање пореза на имовину за 2019. годину на територији општине Велико Градиште у ЧЕТВРТОЈ зони износе:

| | |
|---|---|
| 1) грађевинског земљишта | 336,62 дин/м$^2$ |
| 2) пољопривредног земљишта | 59,74 дин/м$^2$ |
| 3) шумског земљишта | 30,00 дин/м$^2$ |
| 4) кућа за становање | 8.000,00 дин/м$^2$ |
| 5) пословних зграда и других (надземних и подземних) грађевинских објеката који суже за обављање делатности | 19.523,00 дин/м$^2$ |
| 6) гаража и гаражна места | 3.000,00 дин/м$^2$ |

Просечне цене квадратног метра непокретности за утврђивање пореза на имовину за 2019. годину на територији општине Велико Градиште у ПЕТОЈ зони износе:

| | |
|---|---|
| 1) грађевинског земљишта | 336,62 дин/м$^2$ |
| 2) пољопривредног земљишта | 59,74 дин/м$^2$ |
| 3) шумског земљишта | 30,00 дин/м$^2$ |
| 4) кућа за становање | 8.000,00 дин/м$^2$ |
| 5) пословних зграда и других (надземних и подземних) грађевинских објеката који суже за обављање делатности | 19.523,00 дин/м$^2$ |
| 6) гаража и гаражна места | 3.000,00 дин/м$^2$ |

**Члан 4.**

Неизграђено грађевинско земљиште, односно део грађевинског земљишта које се искључиво користи за пољопривредну производњу, за потребе утврђивања пореза на имовину за 2019. годину, сматра се пољопривредним земљиштем и обухваћено је подзонама 5а и 5б.

**Члан 5.**

Ову одлуку објавити у Службеном гласнику општине Велико Градиште и на интернет страни www.velikogradiste.rs.

**Члан 6.**

Ова одлука ступа на снагу осмог дана од дана објављивања у „Општинском службеном гласнику'', а примењује се од 1. јануара 2019. године.

Број: 432-1/2018-01-1

СКУПШТИНА ОПШТИНЕ ВЕЛИКО ГРАДИШТЕ

ПРЕДСЕДНИК
СКУПШТИНЕ ОПШТИНЕ
Бранислава Шуловић,с.р.

На основу члана 20. став 1 тачка 4. и члана 32. став 1. тачка 6. Закона о локалној самоуправи (Службени гласник РС, број 129/07, 83/2014 – др.закон, 101/2016-др. закон и 47/2018), члана 209. Закона о социјалној заштити (Службени гласник РС, број 24/11), на основу члана 40 Статута општине Велико Градиште (Службени гласник општине Велико Градиште, бр. 5/2018-пречишћен текст), Скупштина општине Велико Градиште, на 20. седници одржаној 30.11.2018. године, доноси

## ОДЛУКУ О СОЦИЈАЛНОЈ ЗАШТИТИ ОПШТИНЕ ВЕЛИКО ГРАДИШТЕ

### Део први: Уводне одредбе

**Члан 1.**

*Предмет одлуке*

Одлуком о социјалној заштити утврђују се права грађана/ки општине Велико Градиште на услуге социјалне заштите и мере материјалне подршке, поступци за остваривање права, права и обавезе **корисника** социјалне заштите, финансирање социјалне заштите, као и друга питања од значаја за социјалну заштиту на нивоу локалне заједнице у складу са Законом о социјалној заштити.

Сви појмови у овој одлуци употребљени у граматичком мушком роду подразумевају мушки и женски природни род.

**Члан 2.**

*Права на социјалну заштиту*

Сваки појединац и породица којима је неопходна друштвена помоћ и подршка ради савладавања социјалних и животних тешкоћа и стварање услова за задовољење основних животних потреба имају право на социјалну заштиту у складу са законом, у висини, под условима и на начин утврђено овом одлуком и у складу са материјалними другим могућностима општине.

Права на социјалну заштиту обезбеђују се пружањем услуга социјалне заштите и материјалном подршком.

Права утврђена овом одлуком везана су за личност и не могу се преносити.

**Члан 3.**

*Корисници социјалне заштите*

Корисник права на услуге социјалне заштите и мере материјалне подршке јесте појединац, односно породица која се суочава с препрекама у задовољавању потреба, услед чега не може да достигне или да одржи квалитет живота, или која нема довољно средстава за подмирење основних животних потреба, а не може да их оствари својим радом, приходом од имовине или из других извора.

Породицом у смислу остваривања права на мере материјалне подршке сматрају се супружници и ванбрачни партнери, деца и сродници у правој линији без обзира на степен сродства, као и сродници у побочној линији до другог степена сродства, под условом да живе у заједничком домаћинству.

Лице које је закључило уговор о доживотном издржавању не може да оствари права из ове одлуке, као ни појединац, односно члан породице који је способан за рад, уколико одбије понуђено запослење, радно ангажовање на привременим, повременим и сезонским пословима, стручно оспособљавање, преквалификацију, доквалификацију.

Корисници права на социјалну заштиту су грађани/ке који имају пребивалиште на територији општине Велико Градиште. Изузетно, право на социјалну заштиту у складу са одредбама ове одлуке признаје се и:

- лицима која имају боравиште на територији општине која се нађу у стању потребе за услугама социјалне заштите и мерама материјалне подршке;
- лицима која се нађу у скитњи или им је из других разлога потребно обезбедити право на социјалну заштиту;
- корисницима социјалних услуга који имају пребивалиште на територији других општина, у складу са одредбама међуопштинског споразума о пружању услуга социјалне заштите;
- страним држављанима и лицима без држављанства у потреби за социјалном заштитом, у складу са Законом и међународним уговорима.

**Члан 4.**

*Средства за остваривање права на социјалну заштиту*

Средства за обављање делатности социјалне заштите у надлежности локалне самоуправе обезбеђују се у буџету општине Велико Градиште.

Средства за обезбеђивање услуга социјалне заштите могу се прибављати и путем донација, као и уступањем имовине, оснивањем задужбина и фондација, у складу са законом.

Имовина намењена социјалној заштити може се користити искључиво за обезбеђење услуга социјалне заштите.

Средства за обезбеђивање права на услуге социјалне заштите предвиђене овом одлуком обезбеђују се и из наменских трансфера буџета Републике Србије у складу са Законом о социјалној заштити и Уредбом о наменским трансферима.

У обезбеђивању средстава за пружање услуга социјалне заштите учествује и корисник, у обиму и на начин утврђен законом и овом одлуком.

**Члан 5.**

*Поступак за остваривање права на социјалну заштиту*

На поступак за остваривање права на услуге социјалне заштите и мере материјалне подршке предвиђене овом одлуком, примењују се одредбе закона којим се уређује општи управни поступак, акоЗаконом о социјалној заштити није другачије одређено.

Средства за покриће трошкова поступка за остваривање права из ове одлуке обезбеђују се у буџету општине Велико Градиште и те трошкове не сносе грађани.

**Члан 6.**

*Сарадња у обезбеђивању права на социјалну заштиту*

Општина Велико Градиште у обезбеђивању права грађана на социјалну заштиту сарађује са установама и другим облицима организовања утврђених законом/и преко којих обављају делатност: пружаоцима услуга социјалне заштите, установама предшколског, основног, средњег и високог образовања; здравственим установама, полицијом, правосудним и другим државним органима, удружењима и другим правним и физичким лицима.

Сарадња у пружању услуга социјалне заштите остварује се у оквирима и на начин утврђен споразумима о сарадњи.

За потребе имплементације Уредбе о мерама социјалне укључености корисника новчане социјалне помоћи, општина Велико Градиште ће донети протокол о сарадњи са Центром за социјални рад и носиоцима појединих активности којим ће се утврдити начин сарадње у спровођењу мера социјалне укључености корисника новчане социјалне помоћи.

**Део други: Услуге социјалне заштите**

**Члан 7.**

*Сврха услуга социјалне заштите*

Услуге социјалне заштите су активности пружања подршке и помоћи појединцу и породици ради побољшања, односно очувања квалитета живота, отклањања или ублажавања ризика неповољних животних околности, као и стварања могућности да самостално живе у друштву.

**Члан 8.**

*Услуге социјалне заштите*

У складу са чланом 40. Закона о социјалној заштити општина Велико Градиште обезбеђује следеће групе услуга социјалне заштите:

1. Дневни боравак за децу и младе са сметњама у развоју;
2. Дневни боравак за децу из породица у ризику;
3. Дневни боравак за децу са проблемима у понашању;
4. Предах смештај за децу и младе са сметњама у развоју;
5. Дневни боравак за одрасла лица са сметњама у развоју;
6. Услуге Центра за младе;
7. Услуге Клуба младих особа са инвалидитетом;
8. Помоћ и нега у кући за одрасла и стара лица;
9. Дневни боравак за стара лица;
10. Услуге Клуба за стара лица;
11. Прихватилиште за децу и младе;

12. Прихватилиште за жртве насиља у породици;
13. Прихватилиште за одрасла и стара лица;
14. Саветовалиште за брак и породицу;
15. Социјално становање у заштићеним условима;
16. Становање уз подршку за младе који се осамостаљују;
17. Становање уз подршку;
18. Услуге личног пратиоца детета

**Члан 9.**

*Правилници и одлука о цени услуга*

Спецификација услуга у складу са Правилником о ближим условима и стандардима за пружање услуга социјалне заштите, обезбеђивање и пружање услуга, као и критеријуми за учешће корисника и њихових сродника у цени услуге биће дефинисани правилником за сваку од услуга предвиђених овом одлуком.

Општинско веће даје сагласност на предлог правилника лиценцираног пружаоца услуге изабраног у поступку јавне набавке услуга социјалне заштите, као и сагласност на предлог правилника пружаоца услуге који је одабран по основу јавног конкурса, у случају када је реч о услугама које нису стандардизоване.

Сагласност на Одлуку о цени услуга социјалне заштите, на предлог Општинске управе,даје Општинско веће.

## 1. ДНЕВНИ БОРАВАК ЗА ДЕЦУ И МЛАДЕ СА СМЕТЊАМА У РАЗВОЈУ

**Члан 10.**

Дневни боравак за децу и младе са сметњама у развоју обезбеђује структуриране активности усмерене на стицање практичних вештина, подстицање развоја и одржавања социјалних, когнитивних и физичких функција корисника, у складу са њиховим способностима, склоностима и испољеним интересовањима.

У оквиру услуге пружају се социјалне, здравствене, едукативне и услуге подршке и помоћи у активностима свакодневног живота.

**Члан 11.**

Корисници услуге могу бити деца и млади са сметњама у развоју (телесним, интелектуалним, менталним, сензорним, говорно-језичким, социо-емоционалним, вишеструким).

Услуга се обезбеђује:
- деци предшколског узраста;
- деци и младима узраста до 18 година;
- младима узраста од 18 до 25 година.

Дневни боравак се може реализовати у предшколској установи, школама и другим адекватним просторима.

О коришћењу услуге одлучује Центар за социјални рад.

## 2. ДНЕВНИ БОРАВАК ЗА ДЕЦУ ИЗ ПОРОДИЦА У РИЗИКУ

**Члан 12.**

Услуга дневног боравка за децу из породица у ризику обезбеђује организовање слободног времена у виду забавних, спортских, рекреативних активности, креативних радионица, помоћ у учењу и друге садржаје у складу са способностима, склоностима и испољеним интересовањима корисника.

Услуга се обезбеђује деци од 7 до 15 година из породица које нису у стању да на адекватан начин задовоље развојне потребе детета.

Овом услугом обезбеђује се превенција асоцијалног понашања, помоћ и подршка породици и деци која су изложена ризику од занемаривања и смештаја у установу социјалне заштите.

О коришћењу услуге одлучује Центар за социјални рад.

## 3. ДНЕВНИ БОРАВАК ЗА ДЕЦУ И МЛАДЕ СА ПРОБЛЕМИМА У ПОНАШАЊУ

**Члан 13.**

Услуга дневног боравка за децу и младе са проблемима у понашању обезбеђује структуриране активности кроз подршку у образовању и развоју социјалних вештина, радно-окупационим, саветодавно-терапијским третманима, едукативним, спортско- рекреативним садржајима и другим активностима, у складу са способностима, склоностима и испољеним интересовањима корисника.

Корисници услуге могу бити:
- деца и млади узраста од 7 до 18 година који манифестују проблеме у понашању, по процени органа старатељства;

- деца и млади узраста од 14 до 18 година односно до 21 године по одлуци тужилаштава или судова у оквиру примене васпитног налога, васпитне мере или посебне обавезе.

О коришћењу услуге одлучује Центар за социјални рад.

## 4. ПРЕДАХ СМЕШТАЈ ЗА ДЕЦУ И МЛАДЕ СА СМЕТЊАМА У РАЗВОЈУ

**Члан 14.**

Предах смештај је услуга која подразумева привремени и повремени смештај, до 48 сати, деце и младих са сметњама у развоју.

Овом услугом обезбеђује се краткотрајни смештај и третман деце и младих са сметњама у развоју кроз адекватне и планиране активности у циљу социјализације, стицања и унапређења дневне рутине, изградњу нових односа, подстицања осамостаљивања, смањења социјалне изолације и помоћ и подршку породици.

Критеријуме и мерила за учешће корисника у трошковима услуге утврђује надлежни орган општине.

О коришћењу услуге одлучује Центар за социјални рад.

## 5. ДНЕВНИ БОРАВАК ЗА ОДРАСЛА ЛИЦА СА СМЕТЊАМА У РАЗВОЈУ

**Члан 15.**

Услуга дневног боравка за одрасла лица са сметњама у развоју обезбеђује помоћ и подршку у обављању активности свакодневног живота, радно-окупационо терапију, социјално-едукативне, спортско-рекреативне активности, исхрану, здравствени надзор и друге активности у складу са способностима, склоностима и испољеним интересовањима корисника.

Услуга дневног боравака за одрасла лица са сметњама у развоју, обезбеђује се лицима старости од 25 до 45 година.

Критеријуме и мерила за учешће корисника у трошковима услуге утврђује надлежни орган Општинске управе општине Велико Градиште.

О коришћењу услуге одлучује Центар за социјални рад.

## 6. УСЛУГЕ ЦЕНТРА ЗА МЛАДЕ

**Члан 16.**

Центар за младе реализује: активности едукативног карактера (курсеви страних језика, обука за рад на рачунару); креативне и културно-забавне радионице; спортско-рекреативне активности; психо-социјалну подршку; помоћ у савладавању школског градива; информативне активности; дружења; социјалну интеграцију и задовољавање других потреба деце и младих у складу са способностима, склоностима и испољеним интересовањима.

Пружањем услуга Центра за младе омогућава се квалитетно коришћење слободног времена, развој вештина, креативних способности, талената и превенција социјалних ризика код деце и младих.

Услуге Центра за младе се пружају континуирано, у складу са индивидуалним потребама и интересовањима корисника.

Корисници услуга Центра за младе могу бити деца и млади до 30 година старости.

Услуге Центра за младе се могу користити на основу препоруке /упута/ Центра за социјални рад, препоруке других социјалних актера и по личном избору деце и младих.

## 7. УСЛУГЕ КЛУБА МЛАДИХ ОСОБА СА ИНВАЛИДИТЕТОМ

**Члан 17.**

Клуб младих особа са инвалидитетом реализује: креативне и едукативне радионице; информативне активности; развијање практичних вештина за самостални живот; социјалну комуникацију; рекреативне и радне активности; рехабилитациони терапеутски третман; подршку при запошљавању; повезивање са другим службама; помоћ и подршку породици и друге активности у складу са способностима, склоностима и испољеним интересовањима корисника.

Услуге Клуба могу користити младе особе са инвалидитетом старости од 15 до 30 година, на основу препоруке /упута/ Центра за социјални рад, препоруком других социјалних актера и по личном избору особа са инвалидитетом.

## 8. ПОМОЋ И НЕГА У КУЋИ ЗА ОДРАСЛА И СТАРА ЛИЦА

**Члан 18.**

Услуга помоћи и неге у кући за одрасла и стара лица обезбеђује подршку у задовољавању свакодневних животних потреба у стану корисника, како би се унапредио квалитет живота старих лица и спречио одлазак у институцију. Помоћ у кући пружа се када је породична подршка недовољна или није расположива, у складу са идентификованим индивидуалним потребама старих лица која услед немоћи или смањених функционалних способности нису у стању да живе без помоћи других лица.

**Члан 19.**

Корисници услуге могу бити лица старија од 65 година која имају ограничења физичких и психичких способности, живе сама и нису у стању да се старају о себи или живе са сродницима који нису у стању да им пруже адекватну помоћ.

Изузетно, услугу помоћи и неге у кући могу остварити и лица млађа од 65 година која не испуњавају услове из става 2. овог члана и то:

- особе са инвалидитетом;
- лица која имају закључен уговор о доживотном издржавању, уз плаћање пуне цене услуге;
- друга лица по процени Центра за социјални рад, уз плаћање пуне цене услуге.

**Члан 20.**

Помоћ и нега у кући обезбеђује ангажовање геронтодомаћица ради одржавања личне хигијене корисника и хигијене стана, набавке намирница, припремања оброка, плаћања рачуна, помоћи при кретању и обављања других послова у зависности од потреба корисника.

Услуга помоћи и неге у кући се може пружати интегрисано са здравственим услугама.

Критеријуме и мерила за учешће корисника у трошковима услуге помоћи и неге у кући, утврђује надлежни орган Општинске управе. Здравствене услуге се обезбеђују у складу са прописима у области здравствене заштите.

О коришћењу услуге одлучује Центар за социјални рад.

## 9. ДНЕВНИ БОРАВАК ЗА СТАРА ЛИЦА

**Члан 21.**

Услугом дневног боравка за стара лица обезбеђује се боравак, превоз, исхрана, здравствени надзор, окупациона терапија, физиотерапија, креативно-рекреативне активности и друге услуге у зависности од потреба корисника.

Услуга дневног боравка за стара лица обезбеђује се лицима старијим од 60 година, ментално очуваним или у почетним фазама деменције која су:

- оболела од хроничних болести;
- полупокретна или полузависна од неге и помоћи других лица;
- у одређеном степену инвалидности.

Критеријуме и мерила за учешће корисника у трошковима услуге дневног боравка за старе, утврђује надлежни орган Општинске управе.

О коришћењу услуге одлучује Центар за социјални рад.

## 10. УСЛУГЕ КЛУБА ЗА СТАРА ЛИЦА

**Члан 22.**

Клуб за стара лица омогућује дружење, културно-забавне активности, социјалну интеграцију, рекреацију, развијање солидарности, самопомоћи и потенцијала старих лица, чиме се спречава социјална изолација и подстичу стара лица на заједничке активности унутар Клуба.

Услуге клуба могу користити сва стара лица са територије општине на препоруку Центра за социјални рад, других социјалних актера и по личном избору.

## 11. ПРИХВАТИЛИШТЕ ЗА ДЕЦУ И МЛАДЕ

**Члан 23.**

Прихватилиште за децу и младе обезбеђује привремени смештај деци и младима чији је развој ометен породичним приликама, или се налазе у другим социјалним ризицима у којима је потребан хитан краткотрајни прихват или смештај до обезбеђивања адекватног облика заштите.

Ова услуга обезбеђује смештај, исхрану корисника, процену актуелних потреба,

здравствену заштиту корисника, образовно-васпитне, културно забавне и друге активности.

Корисници услуге могу бити:

- деца и млади напуштени од родитеља или старатеља;
- деца и млади који се нађу у скитњи, просјачењу;
- деца и млади жртве насиља, злостављања, занемаривања, трговине људима;
- деца и млади изложени другим социјалним ризицима.

**Члан 24.**

Смештај у прихватилиште за децу и младе реализује се издавањем упута од стране Центра за социјални рад, довођењем од стране службеног лица полицијске управе и самоиницијативним доласком.

Услуга смештаја у прихватилиште се пружа до успостављања другог одговарајућег облика заштите најдуже до 30 дана а изузетно може се продужити за још 30 дана када за то постоје оправдани разлози, по процени Центра за социјални рад.

## 12. ПРИХВАТИЛИШТЕ ЗА ЖРТВЕ НАСИЉА У ПОРОДИЦИ

**Члан 25.**

Прихватилиште за жртве насиља у породици обезбеђује привремени смештај лицима у случајевима акутног стања насиља у породици, којима су по сопственој процени или по процени надлежних државних органа угрожени безбедност, здравље и живот.

Акутно стање насиља у породици обухвата наношење или покушај наношења телесних повреда, изазивање страха претњом, присиљавање или навођење на сексуални однос, ограничавање слободе кретања или комуницирања са трећим лицима, вређање, као и свако друго безобзирно понашање.

Овом услугом обезбеђује се смештај, исхрана, здравствена заштита, правна помоћ, саветовање и консултације, психосоцијална подршка, упућивање на оспособљавање за рад, повезивање са другим надлежним институцијама.

**Члан 26.**

Смештај у прихватилиште реализује се издавањем упута од стране Центра за социјални рад, довођењем од стране службеног лица Полицијске управе и самоиницијативним доласком .

Услуга се пружа до успостављања другог одговарајућег облика заштите или оспособљавања за безбедан, самосталан живот и укључивање у заједницу, а најдуже до 90 дана. Изузетно боравак у Прихватилишту за децу и младе може се продужити за још 30 дана када за то постоје оправдани разлози, по процени Центра за социјални рад.

Корисници услуга Прихватилишта за жртве насиља у породици могу бити и лица из других општина /градова/ на основу посебног уговора који закључују општина, Центар за социјални рад и упутни орган.

## 13. ПРИХВАТИЛИШТЕ ЗА ОДРАСЛА И СТАРА ЛИЦА

**Члан 27.**

Прихватилиште за одрасла и стара лица обезбеђује привремени смештај, задовољавање основних потреба, приступ другим услугама у заједници и временски ограничене услуге интервенције у кризним ситуацијама за одрасла и стара лица.

Овом услугом обезбеђују се смештај, исхрана, здравствена заштита, саветовање и консултације, психосоцијална подршка, повезивање са другим службама у заједници.

Корисници услуге могу бити:

- бескућници, лица затечена у скитњи и просјачењу;
- егзистенцијално угрожена лица без личних докумената, дезоријентисана, без утврђеног идентитета;
- жртве трговине људима;
- лица са подручја других општина/градова затечена без средстава за основне животне потребе до враћања у место пребивалишта/ боравишта;
- лица којима је из других разлога неопходан привремени смештај.

**Члан 28.**

Смештај у прихватилиште за одрасла и стара лица реализује се издавањем упута од стране Центра за социјални рад, довођењем од стране службеног лица Полицијске управе и самоиницијативним доласком.

Услуга се пружа до успостављања другог одговарајућег облика заштите или

оспособљавања за безбедан, самосталан живот и укључивање у заједницу, а најдуже до 30 дана. Изузетно боравак у прихватилишту за одрасла и стара лица може се продужити за још 30 дана када за то постоје оправдани разлози, по процени Центра за социјални рад.

Корисници услуга Прихватилишта за одрасла и стара лица могу бити и лица из других општина /градова/ ако просторни капацитети нису попуњени, на основу посебног уговора који закључује општина, Центар за социјални рад и упутни орган.

## 14. САВЕТОВАЛИШТЕ ЗА БРАК И ПОРОДИЦУ

**Члан 29.**

Саветовалиште за брак и породицу обезбеђује стручну помоћ и подршку појединцима и породицама у кризи, кроз саветодавно терапијски рад, социјално едукативне и информативне услуге у циљу унапређења породичних односа, решавања животних тешкоћа, како би се спречили социјални проблеми и ублажиле последице.

Корисници услуге саветовалишта могу бити лица са пребивалиштем /боравиштем/ на подручју Града.

Услуге Саветовалишта могу се користити по препоруци /упуту/ Центра за социјални рад, институција образовања, здравствене и социјалне заштите, правосудних органа и самоиницјативним доласком.

## 15. СОЦИЈАЛНО СТАНОВАЊЕ У ЗАШТИЋЕНИМ УСЛОВИМА

**Члан 30.**

Услуга социјалног становања у заштићеним условима се обезбеђује појединцу и породици у стању социјалне потребе, који немају решено питање становања и пружа се у наменски изграђеним објектима, без могућности откупа.

Кориснику социјалног становања у заштићеним условима обезбеђује се:

- становање у наменски изграђеним објектима;
- стручна подршка и одговарајући облици помоћи у самосталном живљењу.

Корисници социјалног становања у заштићеним условима могу бити:

- корисници новчане социјалне помоћи;
- самохрани родитељи;
- стара лица;
- лица која су као малолетна била под посебном заштитом државе (старатељство, хранитељство, смештај у установу социјалне заштите или другу породицу;
- особе са инвалидитетом;
- избегла и интерно расељена лица;
- друга лица по стручној процени Центра за социјални рад.

**Члан 31.**

О објекту социјалног становања у заштићеним условима се стара домаћин социјалног становања који се бира из реда корисника социјалног становања по критеријумима за избор хранитељске породице. Домаћин се стара о поштовању кућног реда, о одржавању заједничких просторија, очувању имовине у објекту и пружа помоћ и подршку корисницима у вези са правима и обавезама везаним за становање.

**Члан 32.**

Корисници права чији су приходи већи од износа новчане социјалне помоћи породице у складу са Законом, учествују у плаћању комуналних услуга и других трошкова социјалног становања, **осим ако посебним актом није другачије утврђено.**

За кориснике чији су приходи до или испод износа новчане социјалне помоћи породице, трошкови из става 1. овог члана обезбеђују се из буџета општине и то:

- за потрошњу електричне енергије до 300 kwh по домаћинству;
- за потрошњу воде до 3 $m^3$ по члану домаћинства.

Општина сноси трошкове текућег одржавања објеката социјалног становања у заштићеним условима.

## 16. СТАНОВАЊЕ УЗ ПОДРШКУ ЗА МЛАДЕ КОЈИ СЕ ОСАМОСТАЉУЈУ

**Члан 33.**

Услугом становања уз подршку за младе који се осамостаљују обезбеђује се временски ограничено становање и стручна подршка у развијању вештина неопходних за потпуно осамостаљивање и укључивање у заједницу.

Ова услуга се обезбеђује, у наменски опредељеним просторима, младима који се осамостаљују по престанку смештаја у установи

социјалне заштите или у хранитељској породици, под условом да не могу да се врате у биолошку или сродничку породицу нити су у могућности да започну самосталан живот, али је извесно да уз подршку могу да преузму одговорност и живе самостално.

**Члан 34.**

Услуга становања уз подршку признаје се младима са подручја општине, а изузетно се може признати и корисницима ван територије општине ако просторни капацитети нису попуњени, на основу посебног уговора који закључују Центар за социјални рад, пружалац услуге и упутни орган.

Ова услуга се обезбеђује у трајању до једне године, а у изузетним случајевима у трајању до 15 месеци, према процени Центра за социјални рад који прати корисника.

**Члан 35.**

Средства за трошкове текућег одржавања стамбених јединица обезбеђује општина.

Средства за покриће трошкова становања (електрична енергија, вода и канализација, грејање, чистоћа, грађевинско земљиште) обезбеђују сразмерно корисници услуге становања.

Висину учешћа корисника у трошковима становања утврђује Центар за социјални рад на основу стварних трошкова и броја корисника. За непопуњен капацитет трошкове обезбеђује општина.

Међусобна права и обавезе корисника и Центра за социјални рад, општине и упутног органа уређују се посебним уговором.

## 17. СТАНОВАЊЕ УЗ ПОДРШКУ

**Члан 36**

Услугу становања уз подршку остварују одрасли и старији са сметњама у развоју степена лаке и умерене ометености, која су способна за постизање одређеног степена самосталности.

Корисницима становања уз подршку обезбеђује се становање у становима прилагођеним потребама особа са сметњама у менталном развоју, стручна подршка, реализација активности које подстичу развој и одржавање практичних вештина неопходних за свакодневни живот (хигијена, исхрана), помоћ при приступању здравственим и терапеутским услугама, пружање здравствених, рехабилитационих и терапеутских услуга, подршка у повезивању са другим службама и ангажовању у заједници и уколико је могуће, при запошљавању, подстицање, подршка и праћење корисника у почетним данима новог запослења, надзор и други облици помоћи у самосталном живљењу.

**Члан 37**

Средства за трошкове текућег одржавања стамбених објеката обезбеђује власник објекта.

Средства за покриће трошкова становања (електрична енергија, вода и канализација, грејање, чистоћа, грађевинско земљиште и др. трошкови) обезбеђује власник објекта.“

## 18. УСЛУГЕ ЛИЧНОГ ПРАТИОЦА ДЕТЕТА

**Члан 38**

Лични пратилац детета доступан је детету са инвалидитетом односно са сметњама у развоју, коме је потребна подржка за задовољавање основних потреба у свакодневном животу у области кретања, одржавања личне хигијене, храњења, облачења и комуникације са другима, под условом да је укључено у васпитно-образовну установу, односно школу, до краја редовног школовања, укључујући завршетак средње школе.

Услуга личног пратиоца детета обезбеђује се у трајању до 40 часова недељно.

Сврха ангажовања личног пратиоца је пружање детету одговарајуће индивидуалне подршке ради укључивања у редовно школовање и активности у заједници, ради успостављања што већег нивоа самосталности.

Центар за социјални рад доноси решење о праву на личног пратиоца на основу поднетог захтева за остваривање права на услгу од стране родитеља/старатеља детета/ученика, школе или по службеној дужности, и мишљења Интерресорне комисије.

**Обезбеђење услуга социјалне заштите**

**Члан 39.**

*Наручивање услуга путем јавне набавке*

Пружање услуга социјалне заштите из ове Одлуке за које су, од стране Министарства рада, запошљавања, борачких и социјалних питања Правилником о ближим условима и стандардима за пружања услуга социјалне заштите, прописани стандарди за пружање услуга, поверава се уговором овлашћеном пружаоцу услуге изабраном у поступку јавне набавке у складу са Законом о социјалној заштити и Законом о јавним набавкама.

Општинска управа, као наручилац услуге, позив за подношење понуда за пружање услуга социјалне заштите објављује у складу са законом којим се уређују јавне набавке.

**Члан 40.**

*Уговор о јавној набавци*

Уговор о јавној набавци услуге закључује се између наручиоца услуге и одабраног ***овлашћеног пружаоца услуге*** социјалне заштите, и њиме се обавезно уређује начин плаћања, праћење и трајање пружања услуге, као и начин извештавања и услови раскида уговора.

**Члан 41.**

*Међуопштинско наручивање услуга*

У циљу економичнијег и ефикаснијег обезбеђивање услуга социјалне заштите, надлежни орган Општинске управе, може, на основу међуопштинског споразума, објавити заједнички позив за подношење понуда за пружање услуга.

**Члан 42.**

*Покретање поступка за признавање права на услугу социјалне заштите*

Иницијативу за покретање поступка за признавање права на услуге социјалне заштите може поднети свако физичко или правно лице.

Центар за социјални рад је надлежан за покретање поступка за коришћење услуге лицу које се затекло на територији општине Велико Градиште, у случају потреба за неодложном интервенцијом.

**Члан 43.**

*Надлежност за признавање права*

Поступак за коришћење услуге из ове одлуке коју обезбеђује општина Велико Градиште спроводи центар за социјални рад, по службеној дужности или на захтев корисника.

Центар за социјални рад је месно надлежан за спровођење поступка за признавање права на услугу за кориснике који имају пребивалиште на територији општине Велико Градиште.

Изузетно, центар за социјални рад може спровести поступак за коришћење услуге из става 1. овог члана у случају да корисник има боравиште на територији општине Велико Градиште.

Центар за социјални рад одлучује о коришћењу услуга предвиђених овом одлуком, применом одредаба закона којим се уређује општи управни поступак, ако Законом о социјалној заштити није другачије одређено.

У поступку одлучивања о признавању права на услуге социјалне заштите које се пружају деци и младима, а које су признате овом одлуком центар за социјални рад, по потреби, прибавља мишљење Интерресорне комисије.

**Члан 44.**

*Решење о признавању права*

Ако водитељ случаја, односно, када је то законом и другим прописом одређено – стручни тим центра за социјални рад, процени да корисник има потребу за услугом центар за социјални рад доноси решење о признавању права на коришћење услуге коју обезбеђује јединица локалне самоуправе и упућује корисника код изабраног пружаоца услуге.

**Члан 45.**

*Решење о одбијању захтева за коришћење услуге*

Ако водитељ случаја, односно стручни тим центра за социјални рад процени да корисник нема потребу за услугом , захтев за коришћење тражене услуге социјалне заштите одбиће се решењем.

**Члан 46.**

*Жалба на решење којим се одбија захтев за коришћење услуге*

Против решења којим се одбија захтев за коришћење услуге може се изјавити жалба у року од 15 дана.

Жалба из става 1. овог члана изјављује се Општинском већу као надлежном органу јединице локалне самоуправе.

Одлука о жалби из става 1.овог члана доноси се у року од 30 дана.

**Члан 47.**

*Извештавање о пружању услуге и упућивање корисника другом пружаоцу*

Ако овлашћени пружалац услуге одбије да кориснику пружи услугу предвиђену решењем о признавању права (упутом), дужан је да о томе одмах, писменим путем, обавести центар за социјални рад и корисника, и да за то наведе разлоге.

Поводом обавештења из става 1. овог члана, корисник у року од осам дана од пријема обавештења, може упутити притужбу центру за социјални рад.

Центар за социјални рад ће, пошто размотри притужбу из става 2. овог члана, упутити корисника другом овлашћеном пружаоцу са списка овлашћених пружалаца услуге, ако овлашћени пружалац услуге из става 1. овог члана упућеном кориснику не може пружити услугу.

О одбијању пружања услуге центар за социјални рад одмах обавештава надлежно одељење Општинске управе, орган надлежан за издавање лиценце пружаоцима услуга социјалне заштите и инспекцију социјалне заштите.

**Члан 48.**

*Извештавање о реализованим упутима/ уговорима о пружању услуге*

О реализованим упутима, односно закљученим уговорима о пружању услуге социјалне заштите из става 1. претходног члана, центар за социјални рад извештава надлежно одељење општинске управе о непосредном уговарању коришћења услуге одмах по отпочињању пружања услуге.

Центар за социјални рад подноси годишњи извештај о одбијању пружања услуга министарству надлежном за социјална питања, надлежном одељењу општинске управе и заводу за социјалну заштиту.

**Члан 49.**

*Непосредно уговарање коришћења услуге*

Корисник, односно законски заступник корисника, може непосредно одабрати услугу социјалне заштите, односно пружаоца услуге социјалне заштите и закључити уговор о коришћењу услуге са изабраним пружаоцем услуге социјалне заштите.

У случају из става 1. овог члана процену потребе корисника за услугом врши установа социјалне заштите која пружа услугу, односно пружалац услуге социјалне заштите, у складу са овом одлуком.

**Члан 50.**

*Средства за финансирање права услуга социјалне заштите*

Средства за пружање услуга социјалне заштите обезбеђују се:

- из буџета општине Велико Градиште за кориснике који имају пребивалиште на територији општине Велико Градиште;
- из средства корисника и учешћа корисника у трошковима услуге;

- из буџета других локалних самоуправа на чијој територији корисници услуге имају пребивалиште у складу са међуопштинским споразумом о пружању услуге;
- из наменских трансфера обезбеђених у складу Законом о социјалној заштити и Уредбом о наменским трансферима;
- из других извора (партнерства са националним и међународним организацијама, донација, добровољних прилога и сл.).

**Члан 51.**

*Плаћање услуге*

У зависности од социјално-економског статуса корисника, плаћање услуге може бити:

- у целости из средстава корисника, његовог сродника или трећег лица;
- уз делимично учешће корисника, његовог сродника, трећег лица или буџета јединице локалне самоуправе;
- у целости из буџета јединице локалне самоуправе.

**Члан 52.**

*Учешће корисника у трошковима услуге*

Корисник учествује у плаћању услуге у складу са Правилником о критеријумима за учешће корисника у цени услуге.

Сагласност на предлог Правилника даје **Општинско веће** на предлог надлежног одељења Општинске управе.

**Члан 53.**

У буџету општине Велико Градиште опредељују се и потребна средства за финансирање радника на обављању послова социјалног рада из надлежности локалне самоуправе.

На број и структуру стручних радника потребних за извршење послова из ове Одлуке сагласност даје Општинско веће.

**МАТЕРИЈАЛНА ПОДРШКА**

**Члан 54.**

Права у социјалној заштити представљају различите облике материјалне подршке у циљу обезбеђивања егзистенцијалног минимума и подршке социјалној интеграцији појединца и породице.

Права утврђена овом одлуком су:

1. Право на једнократну помоћ;
2. Право на опрему корисника за смештај у установу или другу породицу;
3. Право на путне трошкове и исхрану пролазника;
4. Право на накнаду трошкова сахране;
5. Право на бесплатан оброк;
6. Право на накнаду трошкова исхране;
7. Право на накнаду трошкова превоза.

**1. ПРАВО НА ЈЕДНОКРАТНУ ПОМОЋ**

**Члан 55.**

Право на једнократну помоћ може се признати појединцу или породици који се изненада или тренутно нађу у стању социјалне потребе, коју не могу сами превазићи. Право на једнократну помоћ се признаје у:

1. натури;
2. новчаном износу и
3. новчаној накнади за добровољно радно ангажовање.

**Члан 56.**

Једнократна помоћ у натури и новчаном износу може се признати у следећим случајевима:

- прибављања личне документације ради остваривања права у области социјалне заштите;
- задовољавања основних животних потреба (набавка намирница, огрева, хигијенски пакет);

- набавке лекова, медицинских помагала и помоћи у лечењу (ако не постоји други основ за
- набавке уџбеника и школског прибора за децу која се редовно школују;
- изласка младих из система социјалне заштите;
- изласка жртава насиља у породици из Прихватилишта;
- других ванредних ситуација, када се не може превазићи стање социјалне потребе.
- побољшање услова становања за социјално угрожена лица

Право на једнократну новчану помоћ може се признати појединцу или породици:

- за набавку лекова, медицинских помагала и помоћи у лечењу ако приходи, у месецу који претходи месецу подношења захтева, не прелазе износ бруто минималне зараде у Републици Србији, познате у моменту подношења захтева;
- за остале случајеве из става 1. овог члана ако приходи, у месецу који претходи месецу подношења захтева, не прелазе износ нето минималне зараде у Републици Србији, познате у моменту подношења захтева.

Изузетно, ово право се може признати појединцу или породици који не испуњавају услове из става 1. овог члана, по процени Центра за социјални рад.

Износ једнократне новчане помоћи не може бити већи од износа просечне нето зараде остварене по запосленом у општини Велико Градиште, познатог у моменту одлучивања о праву.

Изузетно, о остваривању права на једнократну новчану помоћ у износу већем од износа из ст. 4. овог члана, одлучиваће Општинско веће“.

**Члан 57.**

Новчана накнада за добровољно радно ангажовање у локалној заједници припада радно способним лицима, која се налазе у стању социјалне потребе.

Ако лице упућено на добровољно радно ангажовање неоправдано одбије ангажовање не може остварити право на једнократну новчану помоћ.

Лица која прихвате добровољно радно ангажовање, не могу остварити право на једнократну новчану помоћ у случајевима дефинисаним чланом 6. осим за лекове, медицинска помагала и помоћ у лечењу.

**Члан 58.**

Појединац или породица могу право на једнократну помоћ остварити највише три пута у току календарске године, осим једнократне новчане помоћи за добровољно радно ангажовање.

О праву на једнократну помоћ одлучује Центар за социјални рад, а о праву на једнократну новчану помоћ за побољшање стамбених услова одлучује Општинско веће на основу налаза и мишљења центра а у складу са достављеном документацијом подносиоца захтева и предрачуна радова којег је урадило овлашћено лице“.

## 2. ПРАВО НА ОПРЕМУ КОРИСНИКА ЗА СМЕШТАЈ У УСТАНОВУ ИЛИ ДРУГУ ПОРОДИЦУ

**Члан 59.**

Право на опрему корисника за смештај у установу или другу породицу се признаје лицу које се смешта:

- у установу социјалне заштите;
- у другу породицу,

под условом да нема опрему, нити је може обезбедити, а не могу му је обезбедити ни сродници који су, према прописима о породичним односима, дужни да учествују у његовом издржавању.

**Члан 60.**

Опрема корисника обухвата набавку најнужније одеће, обуће, накнаду трошкова за превоз корисника до установе, односно породице и друге нужне трошкове по процени Центра за социјални рад.

Право на опрему корисника може се признати у износу стварних трошкова, а највише до износа просечне месечне нето зараде по запосленом, остварене у општини Велико Градиште познате у моменту одлучивања о праву.

О праву на опрему за смештај корисника у установу социјалне заштите или другу породицу, одлучује Центар за социјални рад.

## 3. ПРАВО НА ПУТНЕ ТРОШКОВЕ И ИСХРАНУ ПРОЛАЗНИКА

**Члан 61.**

Право на путне трошкове и исхрану пролазника признаје се лицу које се нађе на територији општине Велико Градиште, ван свог пребивалишта/боравишта/, у стању социјалне потребе, за повратак у место пребивалишта/ боравишта/ или за одвођење у прихватилиште.

Лицу које није у стању да се само врати у место пребивалишта/боравишта/ одређује се пратилац.

Новчани износ за реализацију овог права одређује се:

- за превоз, у висини стварних трошкова;
- за исхрану, до 10% од основице за утврђивање новчане социјалне помоћи.

Центар за социјални рад потражује средства за остварено право од центара за социјални рад са подручја на коме лице има пребивалиште/ боравиште/.

## 4. ПРАВО НА ТРОШКОВЕ САХРАНЕ

**Члан 62.**

Право на трошкове сахране може се признати:

- за лица без прихода смештена у установу социјалне заштите или другу породицу за чији смештај трошкове сноси буџет Републике Србије;
- за кориснике права на новчану социјалну помоћ у складу са Законом;
- за лица неутврђеног идентитета;
- за лица која немају сроднике који су по закону обавезни на издржавање;
- за лица која имају сроднике за које је Центар за социјални рад утврдио да нису у могућности да сносе трошкове сахрањивања;
- за лица непознатог пребивалишта/ боравишта/, која се у тренутку смрти нађу на подручју општине Велико Градиште;
- изузетно за лица која нису у систему социјалне заштите, а налазила су се у стању социјалне потребе по процени Центра за социјални рад.

**Члан 63**.

Право на трошкове сахране може се признати, уз приложене доказе о стварним трошковима, лицу које је извршило сахрањивање.

Накнада трошкова сахране се утврђује у висини стварних трошкова учињених за набавку најнеопходније погребне опреме (сандук најниже вредности, покров, крст са натписом) превоз покојника, сахрањивање, гробно место и таксу за гробно место.

О праву на трошкове сахране одлучује Центар за социјални рад.

## 5. ПРАВО НА БЕСПЛАТАН ОБРОК

**Члан 64.**

Право на бесплатан оброк има појединац или породица из категорије најугроженијих грађана и реализује се као:

- оброк у народној кухињи и
- ужина у ђачкој кухињи.

**Члан 65**.

Оброк у народној кухињи садржи један топли оброк дневно или пакет намирница. Количина намирница зависи од броја чланова породичног домаћинства који остварују ово право.

Корисници бесплатног оброка у народној кухињи могу бити корисници новчане социјалне помоћи (неспособни за рад, самохрани родитељи, вишечлане породице са малолетном децом).

Право на бесплатан оброк у народној кухињи утврђује Центар за социјални рад.

**Члан 66.**

Право на ужину у ђачкој кухињи признаје се ученицима основних школа из социјално угрожених породица.

Корисници овог права могу бити деца:

- без родитељског старања;
- самохраних родитеља;
- из вишечланих породица;
- са инвалидитетом;
- из породица које остварују право на новчану социјалну помоћ.

Сагласност на предлог школе о корисницима овог права даје надлежна Општинска управа.

## 6. ПРАВО НА НАКНАДУ ТРОШКОВА ИСХРАНЕ

**Члан.67.**

Ученицима основних школа и предшколског програма на територији општине Велико Градиште, за време трајања школске године, признаје се право на бесплатан оброк односно ужину до износа по ученику који утврди Општинско веће општине Велико Градиште на предлог основне школе а према реалним трошковима и потребама ученика на бесплатну ужину, ако испуњавају следеће услове:

1. ученик остварује право на дечји додатак или је са својом породицом корисник права на новчану социјалну помоћ што се утврђује увидом у решење надлежног органа,
2. месечна примања домаћинства у коме ученик живи су мања од 1/3 нето просека плате у општини Велико Градиште према задњем објављеном податку,
3. ако је ученик треће (и свако наредно) дете .

Поступак остваривања права на бесплатну ужину покреће се на захтев родитеља или старатеља ученика код стручне службе основне школе или предшколске установе уз који се подноси и потребна документација, где се право и утврђује.

Списак ученика који остварују право, стручна служба доставља Центру за социјални рад који доноси решење на основу кога као и испостављене фактуре ће се вршити исплата из буџета општине.

Уколико стручна служба констатује да према доказима поднетим уз захтев ученик нема право на бесплатну ужину доставиће предмет центру за социјални рад који ће решити захтев по правилима управног поступка и омогућити право на жалбу подносиоцу захтева.

Право се утврђује једном годишње, по правилу, пре почетка школске године и важи за целу школску годину с тим да је подносилац захтева у обавези да одмах пријави евентуалне промене везане за остваривање права које се промене у току школске године.

## 7. ПРАВА НА НАКНАДУ ТРОШКОВА ЈАВНОГ ПРЕВОЗА

**Члан 68.**

Редовни ученици средњих школа са пребивалиштем у општини Велико Градиште који похађају средњу школу у Великом Градишту или средње школе у суседним општинама, имају право на бесплатан превоз до школе (месечну карту) у току школске године, ако испуњавају неки од следећих услова:

1. ученик остварује право на дечји додатак, што се утврђује на основу решења Општинске управе општине Велико Градиште,

2. ученик је (са својом породицом) корисник новчане социјалне помоћи, што се утврђује на основу решења Центра за социјални рад,

3. ученик за кога постоји налаз и мишљење Интерресорне комисије за пружањем додатне образовне подршке,

4. ученик из породице са троје и више деце.

Уколико је у породици двоје деце средњошколаца који путују до средње школе у Великом Градишту или у суседној општини, може се остварити право на рефундацију-накнаду половине вредности месечне карте за оба детета ако су примања у породичном домаћинству испод 10.000,00 динара по члану, што се доказује потребном документацијом.

Обавезни доказ за остваривање права из преднодног става је оргинал уверења средње школе да је корисник права редован ученик.

Редовним студентима, који не обнављају претходну годину студија, се признаје право на бесплатан јавни превоз од места студирања до места становања (рефундација једне повратне аутобуске карте) једном месечно у току студентске године ако испуњавају неки од следећих услова:

- Студент је (са својом породицом) корисник новчане социјалне помоћи што се утврђује на основу решења Центра за социјални рад општина Велико Градиште и Голубац,

- Месечна примања члана домаћинства у коме живи студент не прелазе износ од 11.000,00 динара,

- Студенти који су лица са посебним потребама,

- Студент живи у породици са троје и више деце,

- Студенти који остварују право на становање у студентском дому.

Као доказ о редовном студирању служи потврда факултета.

**Члан 69**.

Редовним студентима, (који се финансирају из буџета) који имају пребивалиште на територији општине Велико Градиште, за које Центар за социјални рад утврди да испуњавају услове социјалног статуса из члана 68. став 1. ове одлуке може изузетно од члана 68. став 4., у току студентске године одобрити:

- Плаћање смештаја у студентском дому или

- Плаћање месечне карте од Великог Градишта до места студирања (удаљеност места студирања мања од 50 km).

**Члан 70.**

Свим пензионерима који имају пребивалиште на територији општине Велико Градиште признаје се право на бесплатан јавни превоз за специјалистичке прегледе који се обављају ван седишта општине са препоруком лекара.

**Члан 71.**

Ученицима средњих школа који имају пребивалиште на територији општине Велико Градиште, а у средњу школу иду на територији друге општине и смештени су у ученички дом могу се одобрити трошкови смештаја у дом уместо трошкова превоза до школе, а до висине месечне карте јавног превозника уколико испуњавају неки од услова из члана 68. ст. 1. ове Одлуке.

**Члан 72.**

*Критеријуми за остваривање права на мере материјалне подршке*

Критеријуми за остваривање права на мере материјалне подршке, надлежност и поступак за остваривање права и друга питања од значаја за обезбеђивање права биће дефинисана посебним правилником за сваку од мера материјалне подршке предвиђено овом одлуком.

Сагласност на предлог правилника,израђеног од стране надлежног

одељења Општинске управе, даје Оопштинско веће.

**Прелазне и завршне одредбе**

**Члан 73.**

Поступак за коришћење услуга и остваривање материјалне подршке води се по одредбама Закона о општем управном поступку, ако Законом о социјалној заштити није другачије одређено.

**Члан 74.**

Поступци за остваривање права и пружања услуга социјалне заштите који су започети, а нису окончани до дана ступања на снагу ове одлуке, окончаће се по одредбама ове одлуке.

**Члан 75.**

Даном ступања на снагу ове одлуке престаје да важи Одлуке о правима и услугама у социјалној заштити општине Велико Градиште „ Сл.гласник општине Велико Градиште, бр. 12/2011, 10/2012 и 3/2015.

**Члан 76.**

Ова одлука ступа на снагу осмог дана од дана објављивања у "Сл. гласнику општине Велико Градиште".

**Број: 560-200/2018-01-1**

**СКУПШТИНА ОПШТИНЕ ВЕЛИКО ГРАДИШТЕ**

**ПРЕДСЕДНИК СКУПШТИНЕ ОПШТИНЕ**
**Бранислава Шуловић,с.р.**

На основу члана 11. став 4. Закона о финансијској подршци породици са децом (Службени гласник РС, број 113/2017 и 50/2018), и члана 40. Статута општине Велико Градиште (Службени гласник општине Велико Градиште, бр. 5/2018- пречишћен текст), Скупштина општине Велико Градиште, на 20. седници одржаној 30.11.2018. године, доноси

**ОДЛУКУ О ФИНАНСИЈСКОЈ ПОДРШЦИ ПОРОДИЦИ И ДЕЦИ НА ТЕРИТОРИЈИ ОПШТИНЕ ВЕЛИКО ГРАДИШТЕ**

**Члан 1.**

Овом Одлуком се уређују права грађана за чије се остваривање стара општина, услови и поступак за остваривање ових права, начин финансирања и обезбеђивања средстава.

Права из ове Одлуке могу остварити лица са пребивалиштем на територији Општине Велико Градиште.

**ПРАВА**

**Члан 2.**

Права грађана која се уређују овом одлуком су:

1. Право на опремање новорођенчета и додатно опремање новорођенчета,
2. Право на помоћ породици,
3. Право на накнаду трошкова за вантелесну оплодњу,
4. Право на бесплатне услуге предшколске установе (вртића),
5. Право на новогодишњи поклон првом рођеном детету у новој години,
6. Право на пакет за ђаке прваке,
7. Право на набавку уџбеника за треће и свако наредно дете,
8. Право на награду ученику за остварене резултате током редовног школовања,
9. Право на награду за најбољег студента

**1.Право на опремање новорођенчета и додатно опремање новорођенчета**

**Члан 3.**

Право на опремање новорођенчета са пребивалиштем на територији општине Велико Градиште, признаје се једном од родитеља који има пребивалиште на подручју општине Велико Градиште од најмање једне године, пре рођења детета и то:

- за прворођено живо дете у износу од 15.000,00 динара и дечије ауто седиште,
- за другорођено живо дете у износу од 20.000,00 динара и дечије ауто седиште,
- за трећерођено и свако наредно живо дете у износу од 25.000,00 динара и дечије ауто седиште.

Дечије ауто седиште, додељује се закључно са тећерођеним дететом у породици, изузев у случају када је између трећег и четвртог детета протекло више од 5 година, у том случају ауто седиште припада и четвртом детету.

У случају да је један од родитеља самохрани родитељ износи накнада из става 1. увећавају се за 50%.

**Члан 4.**

Право на додатно опремање новорођенчета признаје се мајци у једнократном износу од 50.000,00 динара.

Ово право остварује мајка која је у време рађања детета, осигурана на терет буџета РС или је пољопривредни осигураник, чије је пребивалиште на територији општине Велико Градиште, дуже од годину дана, као и да новорођено дете има пријаву пребивалишта на територији општине Велико Градиште.

**2.Право на помоћ породици**

**Члан 5.**

Право на помоћ породици за сваки новосклопљени брак између супружника ако један од њих има пребивалиште на тетиторији општине Велико Градиште, дуже од једне године , износи 20.000,00 динара под условом да је брак склопљен на територији општине Велико Градиште, и да су оба супружника млађа од четрдесет пет година.

**3.Право на накнаду трошкова за вантелесну оплодњу**

**Члан 6.**

Накнаду трошкова за вантелесну оплодњу може остварити породица (брачни и ванбрачни другови) која има пребивалиште на територији општине Велико Градиште, најмање 2. године, рачунајући од дана подношења захтева, која због стерилитета или привремене неплодности нема деце, а у поступку је вантелесне оплодње пред надлежном здравственом установом.

Породици из ст. 1. овог члана врши се накнада трошкова за вантелесну оплодњу, укључујући и трошкове за неопходне лекове и медикаменте.

Накнаду трошкова за вантелесну оплодњу може остварити породица највише два пута уз услов да су предходно најмање три пута били у Програму и поступку оплодње коју је финансирао надлежни Фонд за здравствено осигурање.

**Члан 7.**

Право на накнаду трошкова вантелесне оплодње у целокупном износу има породица чији су чланови незапослени и немају приходе из којих би се издржавали најмање 1. годину пре подношења захтева.

Право на накнаду трошкова у висини од 60% вантелесне оплодње има породица чија просечна месечна примања у предходна три месеца у односу на месец подношења захтева не прелазе две просечне (нето) зараде у Републици према последњим подацима Републичког завода за статистику.

Право на накнаду трошкова у висини од 50% има породица чија су просечна месечна примања у предходна три месеца у односу на месец који предходи подношењу захтева између две и две и по нето зараде у привреди Републике према последњим подацима Републичког завода за статистику.

Право на накнаду трошкова у висини од 35% има породица чија су просечна месечна примања у предходна три месеца у односу на

месец који предходи подношењу захтева између две и по и три просечне нето зараде у Републици према последњим подацима Републичког завода за статистику.

Право на накнаду трошкова у висини од 15% има породица чија су просечна месечна примања у предходна три месеца у односу на месец који предходи подношењу захтева између три и три и по просечене нето зараде у Републици према последњим подацима Републичког завода за статистику.

**4.Право на бесплатне услуге предшколске установе (вртића)**

**Члан 8.**

Право на бесплатно коришћење услуга у предшколској установи (вртићу) има свако треће и наредно дете у породици са пребивалиштем на територији општине Велико Градиште.

Деца предшколског узраста из материјално угрожених породица, као и деца без родитељског старања, деца са сметњама у развоју и деца са инвалидитетом која нису остварила право у складу са чл. 34, 35. и 36. Закона о финансијској подршци породици са децом, имају у зависности од материјалног положаја породице, право на регресирање трошкова боравка у предшколској установи која има решење министарства надлежног за послове просвете о верификацији.

Начин и услове регресирања трошкова из става 2. овог члана утврђује надлежни орган јединице локалне самоуправе.

5.Право на новогодишњи поклон првом рођеном детету у новој години

**Члан 9.**

Прво на новогодишњи поклон за прво рођено дете у календарској години остварује родитељ под условом да има пребивалиште на територији општине Велико Градиште.

Право из става 1. овог члана, остварује и родитељ којем се роде близанци, тројке и четворке.

Право на новогодишњи поклон реализује се исплатом новчаних средстава или давањем поклона у одређеној вредности.

Председник општине решењем утврђује висину средстава и начин доделе новогодишњег поклона за прворођено дете са територије општине Велико Градиште у Новој години.

**6.Право на пакет за ђаке прваке**

**Члан 10.**

Право на пакет за ђаке прваке припада сваком детету које први пут уписује први разред основне школе која се налази на територији општине Велико Градиште.

Пакет се састоји од неопходног школског прибора и слатког дела.

Председник општине решењем утврђује висину средстава за формирање поклон пакета.

**7.Право на набавку уџбеника за треће и свако наредно дете**

**Члан 11.**

Породица са троје или више деце, за треће и свако наредно дете има право на новчану накнаду за куповину уџбеника, не и за друга наставна средства, уколико дете редовно похађа основну школу и уколико родитељи и дете имају пребивалиште у општини Велико Градиште.

Новчана накнада за куповину уџбеника се исплаћује, на основу достављеног предрачуна за куповину обавезних уџбеника из буџета општине Велико Градиште.

**Члан 12.**

Основне школе достављају надлежном одељењу Општинске управе општине Велико Градиште, предрачун и:

- -податке о висини цена обавезних уџбеника за сваки разред, који су одређени у складу са законом,
- -списак ученика који добијају бесплатне уџбенике од Министарства, Центра за социјални рад и другог органа или организације, из донације и слично.

Општинско веће доноси одлуку о износу новчане накнаде за куповину уџбеника на основу извештаја надлежног одељења Општинске управе у складу са одлуком о буџету општине Велико Градиште.

Износ новчане накнаде за куповину уџбеника јесте просечна висина цене обавезних уџбеника за одређени разред за основне школе на територији општине Велико Градиште.

**8. Право на награду ученику за остварене резултате током редовног школовања**

**Члан 13.**

Право на награду има ученик који је заузео једно од прва три места на републичким такмичењима из области знања и спорта, а који је уписан у школу са територије општине Велико Градиште.

Надлежна школа доставља Општинској управи, обавештење у коме наводи основне податке о ученику, такмичењу и оствареним резултатима.

Право на награду реализује се исплатом новчаних средстава или давањем поклона у одређеној вредности.

Председник општине решењем утврђује висину средстава и начин доделе награде.

**9.Право на награду за најбољег студента**

**Члан 14.**

У циљу подстицања бољег успеха на студијама, развијања интересовања за научно-истраживачки и стручни рад студената, општина Велико Градиште, додељује две награде за најбоље редовне студенте са територије општине Велико Градиште.

Награде су новчане и додељују се на посебној свечаности.

Студент може добити награду, уколико није губио годину током студирања и са остваренoм просечном оценом током студија изнад 9.00.

Административне послове везане за избор најбољег студента (расписивање Јавног позива, прикупљање и обрађивање пристиглих пријава, израда предлога одлуке), обављаће надлежно одељење Општинске управе општине Велико Градиште.

Председник општине решењем утврђује висину средстава за прву и другу награду.

**ПОСТУПАК ЗА ОСТВАРИВАЊЕ ПРАВА ИЗ ОВЕ ОДЛУКЕ**

**Члан 15.**

О захтевима за остваривање права из члана 2. став 1. тачка 1. до 4. ове Одлуке решава у првом степену Центар за социјални рад.

О захтевима за остваривање права из члана 2. став 1. тачка 5. до 9. ове Одлуке решава у првом степену надлежно одељење Општинске управе општине Велико Градиште.

**Члан 16.**

Поступак за остваривање права из ове Одлуке покреће се по захтеву или по службеној дужности.

Када се као корисник права из ове Одлуке појављује породица, за носиоца права се одређује један пословно способан члан.

**Члан 17.**

Захтев за остваривање права за накнаду трошкова за вантелесну оплодњу странке покрећу захтевом.

Захтев се подноси Центру за социјални рад. О захтеву за вантелесну оплодњу одлучује Општинско веће.

Захтев за рефундацију трошкова вантелесне оплодње подноси се у року од 3. месеца од дана обављеног поступка вантелесне оплодње.

**Члан 18.**

Поступак за остваривање права из ове Одлуке води се по одредбама Закона о општем управном поступку.

Ради потпунијег сагледавања потреба корисника може се користити мишљење месне заједнице, других установа, организација, удружења и појединаца.

**Члан 19.**

По жалби на решење Центра за социјални рад и надлежног одељења Општинске управе о правима из ове Одлуке у другом степену решава Општинско веће општине Велико Градиште.

**Члан 20**.

Рокови за подношење захтева за остваривање Права на опремање новорођенчета и додатно опремање новорођенчета износе годину дана од дана рођења детета, односно 60 дана од склапања брака за остваривање Права на помоћ породици.

Ближи услови и начин остваривања права из ове Одлуке уредиће се Правилником којег ће донети Општинско веће општине Велико Градиште.

**ОБЕЗБЕЂЕЊЕ СРЕДСТАВА**

**Члан 21.**

Права из ове Одлуке су права од локалног интереса и о њиховом обезбеђивању стара се општина Велико Градиште, по одредбама Закона о финансијској подршци породици са децом.

Средства за остваривање права из ове Одлуке обезбеђују се у буџету општине Велико Градиште и наменски се опредељују за сваку буџетску годину у односу на расположива средства.

Надлежно одељење Општинске управе врши пренос средстава за финансирање права из ове Одлуке на основу решења Центра за социјални рад и надлежног одељења Општинске управе.

Структуру, начин финансирања и број стручних радника за спровођење ове одлуке утврђује Општинско веће општине Велико Градиште.

**ПРЕЛАЗНЕ И ЗАВРШНЕ ОДРЕДБЕ**

**Члан 22.**

Ова Одлука ступа на снагу осмог дана од дана објављивања у „Службеном гласнику општине Велико Градиште“, а примењиваће се почев од 01.01.2019. године.

Ступањем на снагу ове Одлуке престаје да важи Одлука о проширеним правима из социјалне заштите грађана у општини Велико Градиште („Службени гласник општине Велико Градиште“, број 12/11 са изменама и допунама објављеним у „Службеном гласнику општине Велико Градиште“, бр. 10/12, 17/12, 10/13, 14/13, 15/14, 15/15, 5/16, 24/16 и 14/17).

Поступци за остваривање права који су започети пре почетка примене ове одлуке окончаће се у складу са прописима који су били на снази у време отпочињања поступка.

**Број: 560-201/2018-01-1**

**СКУПШТИНА ОПШТИНЕ ВЕЛИКО ГРАДИШТЕ**

**ПРЕДСЕДНИК СКУПШТИНЕ ОПШТИНЕ**
**Браниславка Шуловић,с.р.**

На основу члана 93, а у вези члана 20. Закона о локалној самоуправи („Службени гласник РС“ бр. 129/07, 83/2014 - др. закон, 101/2016 - др. закон и 47/2018), члана 18 а у вези члана 40. Статута општине Велико Градиште (‘’Службени гласник општине Велико Градиште’’, бр. 5/2018-пречишћен текст) и члана 11. Одлуке о утврђивању назива улица, тргова и других делова насељеног места на територији општине Велико Градиште ( „Сл. гласник општине Велико Градиште“, бр 15/2015 ), Скупштина општине на својој 20. седници одржаној дана 30.11.2018. године донела је,

**ОДЛУКА**

**о утврђивању назива и продужетку улица на територији општине Велико Градиште**

Члан 1.

УТВРЂУЈУ СЕ називи следећим неименованим улицама у општини Велико Градиште:

**1)** У насељеном месту Бискупље, утврђују се следећи називи улица:

– Улица Светосавска. Улица почиње од улице Живорада Богића, између кп 34 и кп 125 и пружа се делом кп 285 а завршава између кп 26 и кп 136, све у КО Бискупље.

– Улица Живка Бискупљанца. Улица почиње од улице Живорада Богића, између кп 37 и кп 35 и пружа се делом кп 285 а завршава између кп 51 и кп 26, све у КО Бискупље.

**2)** У насељеном месту Царевац, утврђује се следећи назив улице:

– Улица Светосавска. Улица почиње на кп 7144 између кп 5541 и кп 5260, пружа се целом дужином кп 425 и завршава се код кп 451, све у КО Царевац.

**3)** У насељеном месту Чешљева Бара, утврђују се следећи називи улица:

– Улица Нимничка. Улица почиње између кп 130 и кп 55, пружа се делом кп 503 и завршава између кп 45 и кп 49, све у КО Чешљева бара.

– Улица Горњачка. Улица почиње између кп 54 и кп 66, пружа се преко дела кп 503, целом дужином кп 2297 и завршава на кп 1695 између кп 861 и кп 864, све у КО Чешљева бара.

– Улица Туманска. Улица почиње између кп 362/1 и кп 129,пружа се делом кп 503 и завршава између кп 367 и кп 498, све у КО Чешљева бара.

– Улица Степана Катића. Улица почиње између кп 326 и кп 478, пружа се делом кп 503 и завршава између кп 316 и 483, све у КО Чешљева бара.

– Улица Печка. Улица почиње између кп 385 и кп 386, пружа се делом кп 503 и завршава између кп 378 и кп 374/3, све у КО Чешљева бара.

**4)** У насељеном месту Дољашница, утврђује се следећи назив улице:

– Улица Жике Поповића. Улица представља наставак улице Жике Поповића (насељено место Забрега) и пружа се дуж кп 1619.

**5)** У насељеном месту Гарево, утврђује се следећи назив улице:

– Улица Светосавска. Улица почиње од Првомајске улице, између кп 26 и кп 37, пружа се дуж кп 198, прелази преко кп 1217 и кп 1218 и завршава се на кп 456 између кп 151 и кп 334, све у КО Гарево.

**6)** У насељеном месту Кисиљево, утврђују се следећи називи улица:

– Улица Војводе Бране. Улица почиње између кп 1294/1 и кп 2171 и чине је кп 2769 и кп 2768, све у КО Кисиљево.

– Улица Живка Павловића. Улица почиње од предложене Улице Војводе Бране, на кп 2769 и пружа се дуж кп 2116, до кп 2126/1, све у КО Кисиљево.

**7)** У насељеном месту Кусиће, утврђује се следећи назив улице:

– Улица Светосавска. Улица почиње од улице Вељка Дугошевића, на кп 4856, пружа се дуж кп 4869 и завршава између кп 4566/1 и кп 1943, све у КО Кусиће.

**8)** У насељеном месту Љубиње, утврђује се следећи назив улице:

– Улица Светосавска. Улица почиње од улице Драгослава Миловановића, између кп 336 и кп 312, пружа се делом кп 520 и завршава између кп 123 и кп 164, све у КО Љубиње.

**9)** У насељеном месту Макце, утврђују се следећи називи улица:

– Улица Светосавска. Улица почиње од улице ЈНА, између кп 582 и кп 580 и чине је кп 581, део кп 1009 и кп 482, све у КО Макце.

– Улица Боре Наумовића. Улица почиње од улице Корчагинове, између кп 327/1 и кп 326, пружа се делом кп 1010 а завршава између кп 404 и кп 416, све у КО Макце.

– Улица Милана Петровића. Улица почиње од Корчагинове улице, између кп 272 и кп 269, пружа се целом дужином кп 271/1 и завршава се код улице ЈНА, између кп 249 и кп 248, све у КО Макце

– Улица Настаса Петровића. Улица почиње од Корчагинове улице. између кп 263 и кп 224, пружа се делом кп 221 и завршава се између кп 247 и кп 246, све у КО Макце.

**10)** У насељеном месту Острово, утврђују се следећи називи улица:

– Улица Језерска. Улица почиње од улице Горње деонице, на кп 2386/30, између кп 2403/1 и кп 2211/1, пружа се дуж кп 2386/30 и завршава код улице Доње деонице, између 2386/33 и 2334, све у КО Острово.

– Улица Светосавска. Улица почиње од предложене Улице Језерске, пружа се целом дужином границе кп 2334 и кп 2335/13 а завршава код улице Доње деонице, све у КО Острово.

– Улица Студеничка. Улица почиње од предложене Улице Језерске, између кп 2237/1 и кп 2238/2, даље се простире између кп 2237/16 и кп 2239/4 а завршава код улице Доње деонице, на граници кп 2237/23 и кп 310, све у КО Острово.

– Улица Жичка. Улица почиње од предложене Улице Језерске, између кп 2232/2 и 2233/1, даље се простире између кп 2230/10 и кп 2233/9 а завршава код улице Доње деонице, између кп 2232/13 и кп 2233/13, све у КО Острово.

– Улица Сопићанска. Улица почиње од предложене Улице Језерске, између кп 2226/2 и кп 2227/1, чине је кп 2227/5 и кп 2227/8 а завршава код улице Доње деонице, на граници кп 2226/6 и кп 2228, све у КО Острово.

– Улица Кнеза Милоша. Улица почиње од предложене Улице Језерске, између кп 2216/1 и кп 2217/1, даље се простире између кп 2216/8 и кп 2217/7 а завршава код улице Доње деонице, између кп 2216/20 и кп 2218, све у КО Острово.

– Улица Кнеза Михаила. Улица почиње од предложене Улице Језерске, између кп 2214/3 и кп 2216/1, даље се простире између кп 2215/4 и кп 2216/12 а завршава код улице Доње деонице, на кп 2215/2, све у КО Острово.

– Улица Краљице Наталије. Улица почиње од улице Горње деонице, између 2211/1 и кп 2213/1, даље се пружа преко кп 2213/4 и кп 2211/15 а завршава код улице Доње деонице, између кп 2211/14 и кп 2212/10, све у КО Острово.

– Улица Ресавска. Улица почиње од улице Горње деонице, између кп 2210/1 и кп 2207, даље се пружа између кп 2209 и кп 2208/5 и завршава код улице Доње деонице, између кп 2208/1 и кп 2209, све у КО Острово.

– Улица Битољска. Улица почиње од улице Доње деонице, између кп 2203/3 и кп 2204, а завршава између кп 2203/1 и кп 2204, све у КО Острово.

– Улица Кумановска. Улица почиње од улице Горње деонице, чине је кп 2198/5 и кп 2198/7 и завршава се на кп 2199/2, све у КО Острово.

– Улица Церска. Улица почиње од улице Горње деонице, између кп 2195/1 и 2197/1, прелази преко кп 2197/4 и кп 2197/12 а завршава се на кп 2196/3, све у КО Острово.

– Улица Краља Петра. Улица почиње Горње деонице, између кп 2195/1 и кп 2194, простире се дуж кп 2195/8 и завршава код улице Доње деонице, на кп 2193, све у КО Острово.

– Улица Војводе Миленка. Улица почиње од улице Горње деонице, између кп 2187/1 и кп 2190/1, даље се пружа између кп 2187/8 и кп 2189/7 и завршава се код улице Доње деонице, између кп 2187/15 и кп 2188/1, све у КО Острово.

– Улица Јефимијина. Улица почиње од улице Доње деонице и чини је кп 2174, све у КО Острово.

– Улица Рибарска. Улица почиње од улице Доње деонице, између кп 191/2 и 192/3, пружа се делом кп 192/9 и завршава на граници кп 192/13 и кп 191/1, све у КО Острово.

– Улица Кнегиње Љубице. Улица почиње од улице Доње деонице и чине је кп 194/5 и кп 194/15, све у КО Острово.

– Улица Краља Александра. Улица почиње од улице Маршала Тита, на кп 742 између кп 493 и кп 585, пружа се преко кп 742, кп 2397 и кп 1409, до кп 823 и кп 745/5, све у КО Острово.

– Улица Петра Добрњца. Улица почиње од предложене Улице бр. 18, на кп 866 и пружа се границом кп 866 и кп 824, кп 862/1, пресеца кп 860 и настаља границом кп 867/1 са кп 850 и завршава на кп 866 код кп 846, све у КО Острово.

– Улица Стефана Немање. Улица почиње на кп 740, између кп 345 и кп 386, пружа се дуж кп 740 и завршава на кп 331 између кп 157 и кп 17, све у КО Острово.

– Улица Градиштанска. Улица почиње од предложене Улице бр. 20, на кп 323 између кп 9 и кп 534, пружа се дуж кп 340, преко дела кп 323 и преко кп 335 а завршава на кп 323 између кп 1509 и кп 55, све у КО Острово.

– Улица Дунавска. Улица почиње између кп 1679 и 1762, пружа се дуж кп 2398 и завршава између кп 1721 и кп 1720, све у КО Острово.

– Улица Милице Јанковић. Улица почиње између кп 1848 и кп 1954, пружа се дуж кп 2399 и завршава између кп 1948 и кп 1873, све у КО Острово.

– Улица Затоњски пут. Улица почиње на кп 2392, код кп 1721 и завршава на кп 2392 код кп 1852, све у КО Острово.

**11)** У насељеном месту Поповац, утврђују се следећи називи улица:

– Улица Светосавска. Улица почиње од улице Маршала Тита, између кп 38/1 и кп 48 и чини је кп 187, све у КО Поповац.

– Улица. Цара Душана. Улица почиње од предложене Улице бр. 1, између кп 19 и кп 48 и чини је кп 186, све у КО Поповац.

**12)** У насељеном месту Пожежено, утврђују се следећи називи улица:

– Улица Живојина Миловановића. Улица почиње од улице Виначки пут, између кп 2791 и кп 2962, пружа се дуж кп 5373 и завршава између кп 2954 и кп 2955, све у КО Пожежено.

– Улица Градиштански пут. Улица почиње између кп 1910 и 2791, пружа се целом дужином кп 5370, све у КО Пожежено, а завршава се на граници са насељеним местом Велико Градиште.

– Улица Пескови. Улица почиње од предложене Улице бр. 5, између кп 2699 и кп 2717/1, пружа се дуж кп 5372 и завршава између кп 2680/1 и кп 2897, све у КО Пожежено.

– Улица Метларска. Улица почиње на кп 5339, пружа се до краја кп 5389, до кп 2957 и кп 3070, све у КО Пожежено.

**13)** У насељеном месту Рам, утврђују се следећи називи улица:

– Улица Деветог пука. Улица почиње на кп 1950 и пружа се дуж границе кп 1950 са кп 9, кп 1 и после кп 204 прелази на кп 215/1 и завршава код кп 223, све у КО Рам.

– Улица Властимира С. Петковића. Улица почиње од Карађорђеве улице, између кп 215/1 и кп 224/1, пружа се целом дужином кп 223, границом кп 1950 и кп 224/5 и завршава у кп 233, све у КО Рам.

– Улица Вука Караџића. Улица почиње од предложене Улице бр. 2 и чине је кп 213 и кп 4, све у КО Рам.

– Улица Јована Протића. Улица почиње од улице Горичка, између кп 211 и кп 374, пружа се делом кп 372 а завршава између кп 371 и кп 224/1, све у КО Рам.

**14)** У насељеном месту Сираково, утврђују се следећи називи улица:

– Улица Железничка. Улица почиње на кп 4731 између кп 6704 и кп 4724, прелази преко кп 4732 и иде дуж кп 4584. Улица прелази на кп 6705 и на њој завршава између кп 5011 и 5181, све у КО Сираково.

– Улица Светосавска. Улица почиње на кп 4938 између кп 4830 и кп 4902 (након подвожњака железничке пруге), пружа се дуж кп 4938 и завршава између кп 4929 и кп 4946, све у КО Сираково.

– Улица Старине Новака. Улица почиње од улице Вељка Дугошевића, између кп 463 и кп 5848, пружа се целом дужином кп 5534 и завршава између кп 5538 и кп 5537, све у КО Сираково.

**15)** У насељеном месту Средњево, утврђују се следећи називи улица:

– Улица Краља Петра. Улица почиње од Кајмакчаланске улице, између кп 267 и кп 349, пружа се делом кп 392 и завршава између кп 337 и кп 383, све у КО Средњево.

– Улица Војводе Путника. Улица почиње од улице Палих бораца Средњева, између кп 232 и кп 235/12, пружа се делом кп 391 и завршава на кп 1474 између кп 1075/2 и кп 1074/7, све у КО Средњево.

**16)** У насељеном месту Тополовник, утврђују се следећи називи улица:

– Улица Ресавска. Улица почиње између кп 1999 и кп 1915, пружа се делом кп 1927 и завршава између кп 1971 и кп 1967, све у КО Тополовник.

– Улица Хајдук Вељка. Улица почиње од улице Маршала Тита, између 1718 и 2672, пружа се дуж кп 1729/1 и завршава на кп 1365 између кп 764 и кп 1048, све у КО Тополовник.

– Улица Липовачка. Улица почиње између кп 1656 и кп 1608, пружа се делом кп 1680 и завршава између кп 1628/2 и кп 1636, све у КО Тополовник.

– Улица Нимничка. Улица почиње између кп 2133 и кп 2141, пружа се делом кп 227 и завршава између кп 4474 и кп 2213, све у КО Тополовник.

– Улица Ритска. Улица почиње од улице Маршала Тита, између кп 1503 и кп 1429, пружа се делом кп 2674 и завршава између кп 1435 и кп 1358, све у КО Тополовник.

– Улица Хајдук Станка. Улица почиње од предложене Улице бр. 2 и чине је кп 1745 и део кп 1371, до кп 729 и кп 1785, све у КО Тополовник.

**17)** У насељеном месту Трибоpде, утврђује се следећи назив улице:

– Улица Баштованска. Улица почиње између кп 2074 и кп 2095, пружа се дуж кп 5246, прелази на кп 5240 и завршава између кп 1810 и кп 1788, све у КО Трибоpде.

**18)** У насељеном месту Затоње, утврђују се следећи називи улица:

– Улица Студеничка. Улица почиње од улице Калиновац Затоње, између кп 4709/91 и кп 4709/16, пружа се делом

кп 4709/92 и завршава између кп 4709/6 и кп 4708, све у КО Затоње.

– Улица Жичка Улица почиње од улице Калиновац Затоње, између кп 4709/17 и кп 4709/38, пружа се делом кп 4709/92 и завршава између кп 4709/27 и кп 4709/28, све у КО Затоње.

– Улица Туманска. Улица почиње од улице Калиновац Затоње, између кп 4709/39 и кп 4709/57, пружа се делом кп 4709/92 и завршава између кп 4709/48 и кп 4709/49, све у КО Затоње.

– Улица Нимничка. Улица почиње од улице Калиновац Затоње, између кп 4709/58 и кп 4709/75, пружа се делом кп 4709/92 и завршава између кп 4709/66 и кп 4709/67, све у КО Затоње.

– Улица Горњачка. Улица почиње од улице Калиновац Затоње, између кп 4709/76 и кп 4709/90, пружа се делом кп 4709/92 и завршава између 4709/85 и кп 4709/84, све у КО Затоње.

– Улица Милешевска. Улица почиње од улице Миленка Стојковића, између кп 536 и кп 542, пружа се преко кп 544 и завршава на кп 4084 између кп 4087 и кп 4088, све у КО Затоње.

– Улица Витовничка. Улица почиње од улице Маршала Тита, између кп 654 и кп568, пружа се преко дела кп 567, кп 565 и завршава на кп 4710/1 између кп 4704 и кп 4713/2, све у КО Затоње.

Члан 2.

**ПРОДУЖАВАЈУ СЕ** следеће постојеће улице у општини Велико Градиште:

1. У насељеном месту Царевац, Улица Маршала Тита продужава се дуж кп 7142 до кп 5727, све у КО Царевац.

2. У насељеном месту Чешљева Бара, продужавају се следеће улице:

- Улица Жике Поповића. Продужетак улице почиње између кп 2712 и кп 237, пружа се делом кп 3339/1 а завршава између кп 2753 и кп 2995, све у КО Чешљева бара.

- Улица Црвене армије. Продужетак чине кп 2242 и кп 1725, све у КО Чешљева бара.

3. У насељеном месту Десине, продужава се следећа улица:

- Улица Омладинска. Улица представља наставак Омладинске улице, између кп 343 и кп 4849, пружа се дуж кп 5974 и завршава између кп 4930 и кп 4954, све у КО Десине.

4. У насељеном месту Кисиљево, продужавају се следеће улице:

- Улица 2. Рударево. Продужетак почиње између кп 2650 и кп 1789, пружа се дуж кп 2766, наставља границом кп 1908 са кп 1904, кп 1909/2 и завршава на кп 1908 код кп 1920/4, све у КО Кисиљево.

- Улица Пролетерска. Продужетак улице почиње између кп 1785 и кп 684/23 и чини је кп 1229, све у КО Кисиљево.

5. У насељеном месту Курјаче продужава се Улица Старо село. Продужетак улице почиње између кп 4237 и кп 4236, пружа се дуж кп 5515 и кп 5516/2 а завршава између кп 4522 и кп 4765, све у КО Курјаче.

6. У насељеном месту Кусиће, продужавају се следећа улица:

- Улица Вељка Дугошевића. Продужетак почиње између кп 3661/1 и кп 4169/3, пружа се дуж кп 4885 а завршава између кп 3714 и кп 4886, све у КО Кусиће.

7. У насељеном месту Љубиње продужава се Улица Драгослава Миловановића. Продужетак улице пружа се делом кп 2688 и завршава између кп 2689 и кп 2687, све у КО Љубиње.

8. У насељеном месту Макце продужава се Улица Вељка Дугошевића. Продужетак улице чини кп 5237, све у КО Макце.

9. У насељеном месту Печаница продужава се Улица Саве Ковачевића. Продужетак улице почиње између кп 2048 и кп 2330, пружа се дуж кп 5185 и завршава између кп 2060 и кп 2036, све у КО Печаница.

10. У насељеном месту Пожежено, продужавају се следеће улице:

- Улица Виначки пут. Улица се продужава до краја кп 5374, све у КО Пожежено.

- Улица Дунавска. Продужетак почиње између кп 1673 и кп 1587, простире се дуж кп 1654 и завршава између кп 1660 и кп 1606, све у КО Пожежено.

- Улица Маршала Тита. Продужетак улице почиње између кп 1585 и кп 1587 и чини је кп 1586, све у КО Пожежено.

11. У насељеном месту Средњево продужава се Улица Палих бораца Средњева. Продужетак улице почиње од границе са насељеним местом Шувајић, општина Голубац, и пружа се дуж кп 1460 а завршава на кп 391 између кп 231 и кп 232, све у КО Средњево.

Члан 3.

**УТВРЂУЈУ СЕ** називи следећим неименованим засеоцима у општини Велико Градиште:

1. У насељеном месту Дољашница, утврђује се назив следећих засеока:

- Заселак Витовнички. Заселак обухвата кп 3003, све у КО Дољашница.

- Заселак Тумански. Заселак обухвата део кп 3640 и део кп 3635, све у КО Дољашница.

2. У насељеном месту Кумане утврђује се следећи назив засеока:

- Заселак Градиштанско поље. Заселак обухвата део кп 1449, све у КО Кумане.

3. У насељеном месту Курјаче утврђује се следећи назив засеока:

- Заселак Нимнички. Заселак обухвата кп 2145 и кп 2144, све у КО Курјаче.

4. У насељеном месту Кусиће утврђује се следећи назив засеока:

- Заселак Брвнара. Заселак обухвата кп 3745/4, кп 3745/1 и кп 3745/2, све у КО Кусиће.

5. У насељеном месту Макце утврђује се следећи назив засеока:

- Заселак Диван. Заселак обухвата кп 6689/1, кп 6686, кп 6721 и део кп 6720, све у КО Макце.

6. У насељеном месту Пожежено утврђује се следећи назив засеока:

- Заселак Борик. Заселак обухвата кп 3904/1, кп 3918/2 и кп 3918/1, све у КО Пожежено.

7. У насељеном месту Рам утврђује се следећи назив засеока:

- Заселак Горица. Заселак обухвата део кп 224/1, КО Рам.

Члан 4.

Одлука ступа на снагу даном објављивања у „Службеном гласнику општине Велико Градиште“.

**Број: 015-9/2018-01-1**

**СКУПШТИНА ОПШТИНЕ**
**ВЕЛИКО ГРАДИШТЕ**

**Тачност преписа оверава:**
**Слађана Момировић**

**ПРЕДСЕДНИК**
**СКУПШТИНЕ ОПШТИНЕ**
**Бранислава Шуловић,с.р.**

На основу чл. 32. Закона о локалној самоуправи („Службени гласник РС“, бр. 83/14 - други закон, 101/2016 - други закон и 47/2018), чл. 40. Статута општине Велико Градиште („Службени гласник општине Велико Градиште“, бр. 5/18-пречишћен текст), члана 8. Закона о заштити од буке у животној средини („Службени гласник РС”, бр. и 88/10), Правилника о методологији за одређивање акустичких зона („Службени гласник РС”, бр.72/10), Правилника о методама мерења буке, садржини и обиму извештаја о мерењу буке („Службени гласник РС“, бр. 72/2010), Правилника о условима које мора да испуњава стручна организација за мерење буке, као и о документацији која се подноси уз захтев за добијање овлашћења за мерење буке („Службени гласник РС“, бр. 72/2010), Уредбе о индикаторима буке, граничним вредностима, методама за оцењивање индикатора буке, узнемиравања и штетних ефеката буке у животној средини („Службени гласник РС“, бр. 75/2010),

Скупштина општине Велико Градиште, на 20. седници одржаној дана 30.11.2018. године, доноси

**О Д Л У К У**
**О АКУСТИЧКОМ ЗОНИРАЊУ И МЕРАМА ЗА ЗАШТИТУ ОД БУКЕ У ЖИВОТНОЈ СРЕДИНИ ОПШТИНЕ ВЕЛИКО ГРАДИШТЕ**

## I ОПШТЕ ОДРЕДБЕ

### Члан 1.

Овом одлуком, у циљу што потпуније заштите животне средине од буке, врши се акустичко зонирање општине Велико Градиште, утврђују услови и прописују мере заштите од буке и друге мере у складу са законом и другим прописима.

Одредбе ове одлуке се не односе на заштиту од буке на радном месту, која је регулисана посебним прописима и не односи се на заштиту од буке од активности у домаћинству или буку из суседног домаћинства, као и на буку којој су изложени они који је стварају.

### Члан 2.

Буком се, у смислу ове одлуке, сматра сваки нежељени звук.

Специфична бука неког извора јесте бука коју тај извор ствара на датом месту и представља удео датог извора у укупној буци која влада на том месту у датом тренутку. Одређивање нивоа специфичне буке врши се према стандарду СРПС ИСО 1996-1 и СРПС ИСО 1996-2.

Сва привредна друштва, правна лица и предузетници, тј. физичка лица (у даљем тексту: правна и физичка лица) који обављају привредне делатности и емитују буку дужна су да се старају о томе да својом делатношћу односно понашањем не угрожавају околину буком.

### Члан 3.

Извор буке је сваки емитер нежељеног или штетног звука који настаје као последица активности људи.

Изворима буке у смислу ове одлуке сматрају се:

- моторна возила, уређаји, средства за рад, инсталације постројења, технолошки поступци, електроакустички уређаји, људска активност чије коришћење у стамбеним, пословним и другим објектима у затвореном или отвореном простору доводи до стварања звука односно проузроковање буке у средини у којој се човек налази;
- покретни и непокретни објекти који под одређеним околностима генеришу звук, а такође и отворени и затворени простори за спорт, игру, плес, представе, концерте, слушање музике и слично, као и угоститељски објекти, гараже, паркинг простори и др.

## II АКУСТИЧКО ЗОНИРАЊЕ ПРОСТОРА ОПШТИНЕ ВЕЛИКО ГРАДИШТЕ

### Члан 4.

На основу одредаба Правилника о методологији за одређивање акустичких зона („Службени гласник РС“, бр.72/10) и планских докумената извршено је акустичко зонирање и то: подручја града на основу Плана генералне

регулације насеља Велико Градиште („Службени гласник општине Велико Градиште“, бр. 15/2014), на подручју туристичког насеља Бели Багрем на основу Плана детаљне регулације туристичког насеља Бели Багрем („Службени гласник општине Велико Градиште“, бр. 5/2016) , а у сеоским насељеним местима Просторним планом општине Велико Градиште („Службени гласник општине Велико Градиште“, бр. 2/2011).

Према максимално допуштеном нивоу буке, подручје општине Велико Градиште подељено је на 6 зона и то:

**I зона подручје за одмор и рекреацију, болничке зоне и опоравилишта, културно-историјски локалитети, велики паркови:**

Дом здравља и парковске површине.

**II зона турустичка подручја, кампови и школске зоне:**

Школе, вртићи, викенд насеља око Сребрног језера (викенд насеље Калиновац, Калиновчић, Рударево, викенд насеље у Острову и викенд насеље у Раму, туристичко насеље Бели Багрем са изузтетком простора уз шетну стазу (први ред парцела) који се налазе у оквиру зоне IV.

**III Чисто стамбена подручја**

Зона 5 у оквиру Плана генералне регулације насеља Велико Градиште, изузимајући простор изложен директној буци - делови приградских, периферијских и сеоских насеља изложени директној буци саобраћаја, у дубини до 20м са обе стране локалних саобраћајница.

**IV Пословно-стамбена подручја**

Зоне високих густина становања; класичне зоне; зоне средњих густина становања; индивидуално становање; рурално становање; простор уз шетну стазу у оквиру туристичког насеља Бели Багрем од к.п. бр. 4598 К.О. Велико Градиште (насип између Дунава и Сребрног језера) до к.п. бр. 2374/1 К.О. Велико Градиште (камп).

**V Градски центар, занатска, трговачка, административно-управна зона са становима, зона дуж саобраћајница, магистралних и градских саобраћајница**

Зона центра градског насеља - улица Кнеза Лазара са тргом Младена Милорадовића; центри сеоских насеља; зона специјализованих центара-пословно спортски центри; комунални и инфраструктурни системи; гробља; депоније; Зелене пијаце и пијаца - продаја занатаских производа и мешовите робе; аутобуско и такси стајалиште; комунални објекти; инфраструктурни објекти; као и простор улица изложен директно буци са државног пута II реда.

**VI зона индустријска, складишна и сервисна подручја**

Индустријска зона према Плану генералне регулације насеља Велико Градиште („Службени гласник општине Велико Градиште“, бр. 15/2014).

На граници ове зоне бука не сме да прелази максимални ниво зоне са којом се граничи.

**Члан 5.**

Граничне вредности индикатора буке на отвореном простору по зонама:

| Зона | Намена простора | Максимални дозвољени ниво буке у dB (A) | |
|---|---|---|---|
| | | за дан и вече (од 6,00 до 22,00 часова) | за ноћ (од 22,00 до 6,00 часова) |
| 1. | Подручја за одмор и рекреацију,болничке зоне и одмаралишта,културно-историјски локалитети,велики паркови | 50 | 40 |
| 2. | Туристичка подручја,кампови и школске зоне | 50 | 40 |
| 3. | Чисто стамбена подручја | 55 | 45 |
| 4. | Пословно - стамбена подручја, трговачко - стамбена подручја и дечија игралишта | 60 | 50 |
| 5. | Градски центар, занатска, трговачка, административно-управна зона са становима, зона дуж саобраћајница, магистралних и градских саобраћајница | 65 | 55 |
| 6. | Индустријска складишта и сервисна подручја и транспортни терминали без стамбених зграда | На граници ове зоне бука не сме да прелази максимални ниво зоне са којом се граничи | |

У одређеној акустичној зони, услед коришћења извора буке или обављања других делатности, забрањено је емитовање буке изнад прописаних граничних вредности.

## III МЕРЕ ЗАБРАНЕ И ОГРАНИЧЕЊА БУКЕ У ЖИВОТНОЈ СРЕДИНИ

**Члан 6.**

На подручју општине Велико Градиште, на отвореном или полуотвореном простору (над-стрешница, импровизована барака, зграда са незастакљеним прозорима и сл.), забрањује се инсталисање и пуштање у погон било какве машине, уређаја, постројења и сл., чији максимални ниво специфичне буке u било ком режиму рада прелази прописане граничне вредности.

На подручју општине Велико Градиште, у занатским и другим радионицама и погонима за обраду метала, дрвета, камена, пластике и сл., у којима се обављају бучне радне операције: ковање, закивање, резање, брушење, дробљење, млевење, заваривање, фарбање и сл., забрањује се рад при отвореним вратима или прозорима. У таквим радионицама обавезно је инсталисање система вентилације.

Изузеће од одредби овог члана може се допустити ако је другим мерама (удаљеношћу од стамбених објеката и сл.) остварена задовољавајућа заштита околине од буке.

**Члан 7.**

Извори буке могу се користити ако имају исправе о подацима и измереном нивоу буке dB (A) при прописаним условима коришћења и одржавања у одређеним зонама.

Музика у угоститељским објектима - угоститељски објекти који се налазе у стамбеним зградама и другим објектима може се изводити само при затвореним вратима и прозорима, односно извори буке се могу употребљавати у времену и на начин прописан Одлуком о радном времену угоститељских објеката на територији општине Велико Градиште.

Правно лице или предузетник које је власник, односно корисник извора буке сходно зони и намени простора дефинисане чланом 5. ове Одлуке дужно је да на прописан начин обезбеди мерење буке и израду извештаја о мерењу буке и да сноси трошкове мерења буке.

**Члан 8.**

На јавним просторима могу се организовати јавни скупови, јавне манифестације и народне светковине у току којих је могуће емитовати музику посредством електроакустичких уређаја.

У току трајања јавних скупова, манифестација и народних светковина не примењују се максималне граничне вредности индикатора буке на отвореном прописане за одређену зону.

Организатор јавних скупова, манифестација, народних светковина и других активности је дужан да у складу са овом Одлуком поднесе захтев надлежном органу за заштиту животне средине општине Велико Градиште најкасније 10 дана пре дана предвиђеног за одржавање скупа.

Орган надлежан за заштиту животне средине може прописати и посебне мере и услове заштите од буке.

Организатор јавних скупова, манифестација, народних светковина и других активности је дужан да у потпуности спроводи мере и услове прописане од стране органа за заштиту животне средине.

## IV МЕРЕЊЕ БУКЕ

**Члан 9.**

Мерење нивоа буке врши овлашћена и акредитована стручна организација, у складу са одредбама Правилника о условима које мора да испуњава стручна организација за мерење буке, као и документацији која се подноси уз захтев за добијање овлашћења за мерење буке („Службени гласник РС“, бр.72/10), која уједно прописује услове и план мерења буке.

**Члан 10.**

Мерење буке у зонама из члана 4. Ове одлуке вршиће се према указаној потреби на основу процене Одељења за инспекцијске послове.

У одређеној акустичкој зони, услед коришћења извора буке или обављања других делатности, забрањено је емитовање буке изнад прописаних граничних вредности.

**Члан 11.**

Уколико правно или физичко лице сматра да је изложено прекомерној буци од стране другог правног или физичког лица, и достави писмену пријаву Одељењу за инспекцијске послове, које је дужно да изврши увиђај и о томе сачини записник. На основу увида на лицу места Одељење за инспекцијске послове налаже мерење буке.

Правно или физичко лице које је ималац-корисник извора буке дужно је да Извештај о мерењу буке достави инспектору у року од 30 дана од дана пријема налога о мерењу.

**Члан 12.**

Трошкови мерења буке из члана 11. ове одлуке сноси ималац извора, уколико она прелази ниво прописан овом одлуком.

Уколико је ниво у дозвољеним границама, трошкови мерења буке падају на терет странке која је пријавила буку.

Када се мерење буке врши по службеној дужности, а измерени ниво буке не прелази ниво прописан овом одлуком, трошкови мерења падају на терет буџета Општине.

## V НАДЗОР

**Члан 13.**

Инспекцијски надзор над спровођењем ове одлуке врши Одељење за инспекцијске послове општине Велико Градиште.

## VI КАЗНЕНЕ ОДРЕДБЕ

**Члан 14.**

Новчаном казном од 250.000,00 динара казниће се за прекршај привредно друштво, предузеће и друго правно лице, ако:

1. поступа супротно члану 6.;
2. поступа супротно члану 7;
3. одржава јавни скуп и активност без или супротно одређеним мерама заштите од буке, сходно одредбама члана 8. став 3., 4. и 5.;
4. емитује буку изнад прописаних граничних вредности (члан 10.);

За прекршај из става 1. овог члана казниће се одговорно лице новчаном казном од 25.000,00 динара.

За прекршај из става 1. овог члана казниће се предузетник новчаном казном од 100.000,00 динара.

За прекршај из става 1. овог члана казниће се физичко лице новчаном казном од 20.000,00 динара.

## VII ПРЕЛАЗНЕ И ЗАВРШНЕ ОДРЕДБЕ

**Члан 15.**

У поступку процене утицаја пројеката на животну средину предвиђају се могући непосредни и посредни штетни ефекти буке на животну средину,у складу са законом.

**Члан 16.**

Субјекти заштите животне средине од буке одговорни су за сваку активност или непредузимање мера којима се проузрокује изложеност буци изнад граничних вредности.

Правна и физичка лица која обављањем својих делатности утичу или могу утицати на изложеност буци дужна су да обезбеде: учешће у трошковима заштите од буке у животној средини у оквиру инвестиционих, текућих и производних трошкова, праћење утицаја своје делатности на буку, спровођење одговарајућих мера заштите од буке, у складу са прописима којима се уређује заштита животне средине.

**Члан 17.**

Правна лица и предузетници дужни су да ускладе пословање са овом одлуком у року од месец дана од дана ступања на снагу ове одлуке, а најкасније у року од 3 месеца у случају извођења неопходних грађевинских радова у циљу обезбеђења одговарајуће звучне изолације објекта.

За све што није регулисано овом Одлуком примењиваће се одредбе Закона о заштити од буке у животној средини („Службени гласник РС“, број 88/10).

**Члан 18.**

Одлука ступа на снагу осмог дана од дана објављивања у „Службеном гласнику општине Велико Градиште“.

**Број: 501-39/2018-01-1**

**СКУПШТИНА ОПШТИНЕ**
**ВЕЛИКО ГРАДИШТЕ**

**ПРЕДСЕДНИК**
**СКУПШТИНЕ ОПШТИНЕ**
**Браниславка Шуловић,с.р.**

На основу члана чл. 2. став 3. тачка 12, чл. 4. став 3. и 13. став 1. Закона о комуналним делатностима („Службени гласник РС“ број 88/11 и 104/16, члана 32. Закона о локалној самоуправи ( Службени гласник РС број 129/07бр. 129/2007, 83/2014, 101/2016 и 47/2018), члана 20.тачка 2.) и тачка 3.), члана 43. став 5. Закона о управљању отпадом (Службени гласник РС број 36/09, 88/10. и 14/2016) и члана 40. Статута општине Велико Градиште (Службени гласник општине Велико Градиште број 5/2018-пречишћен текст) Скупштина општине Велико Градиште, на 20. седници одржаној 30.11.2018. године донела је

ОДЛУКУ О УПРАВЉАЊУ КОМУНАЛНИМ ОТПАДОМ НА ТЕРИТОРИЈИ ОПШТИНЕ ВЕЛИКО ГРАДИШТЕ

## I ОПШТЕ ОДРЕДБЕ

### Члан 1 .

Овом Одлуком уређују се: врсте и класификација отпада; планирање управљања отпадом; субјекти управљања отпадом; одговорности и обавезе у управљању отпадом; управљање комуналним отпадом; примарна селекција отпада; начин сакупљања, транспорт и третман отпада; финансирање управљања отпадом; надзор, као и друга питања од значаја за управљање отпадом.

### Циљ Одлуке

### Члан 2

Циљ ове Одлуке је да се обезбеде и осигурају услови за:

1) управљање отпадом на начин којим се не угрожава здравље људи и животна средина;

2) одвајање отпада на месту настанка, поновно искоришћење и рециклажу отпада и издвајање секундарних сировина из отпада;

3) развој поступка и метода за одлагање отпада;

4) санацију неуређених одлагалишта отпада;

5) праћење стања затворених и новоформираних одлагалишта отпада;

6) развијање свести о управљању отпадом.

### Начин управљања отпадом

### Члан 3 .

Управљање отпадом врши се на начин којим се обезбеђује најмањи ризик по угрожавање живота и здравља људи и животне средине, контролом и мерама смањења:

1) загађења вода, ваздуха и земљишта;

2) опасности по биљни и животињски свет;

3) опасности од настајања удеса, експлозија или пожара;

4) негативних утицаја на пределе и природна добра посебних вредности;

5) нивоа буке и непријатних мириса.

**Начела**

**Члан 4.**

Управљање отпадом заснива се на следећим начелима:

1) Начело избора најоптималније опције за животну средину;

2) Начело близине и регионалног приступа управљању отпадом;

3) Начело хијерархије управљања отпадом;

4) Начело одговорности;

5) Начело "загађивач плаћа"

## II ВРСТЕ И КЛАСИФИКАЦИЈА ОТПАДА

**Врсте отпада**

**Члан 5.**

Отпад јесте свака материја или предмет садржан у листи категорија отпада (Q листа, у складу са Правилником о категоријама, испитивању и класификацији отпада («Службени гласник РС», број 56/2010), који власник одбацује, намерава или мора да одбаци, у складу са законом.

Врсте отпада у смислу ове Одлуке су:

1) комунални (кућни отпад);

2) комерцијални отпад;

3) индустријски отпад.

Отпад из става 1. ове Одлуке, у зависности од опасних карактеристика које утичу на здравље људи и животну средину, може бити:

1) инертни;

2) неопасан;

3) опасан.

**Класификација отпада**

**Члан 6.**

Комунални отпад јесте отпад из домаћинстава (кућни отпад), као и други отпад који је због своје природе или састава сличан отпаду из домаћинстава. Комунални отпад настаје у индивидуалном и колективном становању, у пословним зградама или заједничким просторијама пословних и стамбених зграда, на јавним површинама, као и други отпад сличан кућном отпаду, који се може одлагати у типизиране посуде за одлагање отпада.

Комунални отпад у даљој класификацији може бити: биоразградив, бионеразградив и кабасти отпад.

Комерцијални отпад настаје у предузећима, установама и другим институцијама које се у целини или делимично баве трговином, услугама, канцеларијским пословима, спортом, рекреацијом или забавом, осим отпада из домаћинстава и индустријског отпада.

Индустријски отпад јесте отпад из било које индустрије или са локације на којој се налази индустрија, осим јаловине и пратећих минералних сировина из рудника и каменолома.

Инертни отпад јесте отпад који није подложан било којим физичким, хемијским или биолошким променама; не раствара се, не сагорева или на други начин физички или хемијски реагује, није биолошки разградив или не утиче неповољно на друге материје са којима долази у контакт на начин који може да доведе до загађења животне средине или угрози здравље људи; укупно излуживање и садржај загађујућих материја у отпаду и екотоксичност излужених материја морају бити у дозвољеним границама, а посебно не смеју да угрожавају квалитет површинских и/или подземних вода.

Неопасан отпад јесте отпад који нема карактеристике опасног отпада.

Опасан отпад јесте отпад који по свом пореклу, саставу или концентрацији опасних материја може проузроковати опасност по животну средину и здравље људи и има најмање једну од опасних карактеристика утврђених посебним прописима, укључујући и амбалажу у коју је опасан отпад био или јесте упакован.

## III ПЛАНИРАЊЕ УПРАВЉАЊА ОТПАДОМ

### Локални план управљања отпадом

### Члан 7.

Локални план управљања отпадом општине Велико Градиште представља документ којим се организује процес управљања отпадом на нивоу општине.

Управљање отпадом, у смислу горе наведеног документа, представља спровођење прописаних мера за поступање са отпадом у оквиру сакупљања, транспорта, складиштења, третмана и одлагања отпада, укључујући и надзор над тим активностима и бригу о постројењима за управљање отпадом после затварања.

## IV СУБЈЕКТИ УПРАВЉАЊА ОТПАДОМ

### Врсте субјеката

### Члан 8.

Субјекти надлежни за управљање отпадом јесу:

Субјекти надлежни за управљање отпадом јесу:

1) Општина Велико Градиште

2) Јавно комунално предузеће

3) Пружалац услуге

### Члан 9.

**Општина Велико Градиште:**

1) доноси локални план управљања отпадом, обезбеђује услове и стара се о његовом спровођењу;

2) спроводи управљање комуналним, односно инертним и неопасним отпадом у складу са законом, односно уређује, обезбеђује и организује сакупљање, транспорт, третман и одлагање комуналног отпада;

3) уређује поступак наплате услуга у области управљања комуналним, односно инертним и неопасним отпадом у складу са законом;

4) израђује пројекат санације и рекултивације неуређених депонија;

5) врши надзор над спровођењем рекултивације депоније после њеног затварања, у циљу смањења ризика по здравље људи и животну средину;

6) врши надзор и контролу мера поступања са отпадом у складу са овом Одлуком.

### Члан 10.

Општина Велико Градиште обезбеђује организационе, материјалне и друге услове за изградњу, одржавање и функционисање комуналних објеката, као и техничко и технолошко јединство система. Такође, уређује и обезбеђује обављање управљања комуналним отпадом и његовог развоја.

Под комуналним објектима сматрају се грађевински објекти са уређајима, инсталацијама и опремом, сама постројења, уређаји и инсталације и други објекти који служе за пружање комуналних услуга корисницима, као и уређено грађевинско земљиште и добра у општој употреби која се користе за обављање комуналне делатности.

**Члан 11.**

Општина Велико Градиште, у складу са законом, уређује услове управљања комуналним отпадом и на тај начин обезбеђује:

1) одговарајући обухват, обим и квалитет комуналних услуга, који подразумева поузданост, приступачност и трајност у пружању услуга;

2) развој и унапређивање квалитета и асортимана комуналних услуга, као и унапређивање организације рада, ефикасности и других услова пружања услуга;

3) сагласност са начелима одрживог развоја;

4) ефикасно коришћење ресурса и смањење трошкова обављања комуналних делатности;

5) конкуренцију у обављању делатности.

**Члан12.**

Општина Велико Градиште обезбеђује и организује комуналну делатност управљања отпадом на целој територији општине (градска и приградска насеља и сеоско подручје) у складу са ЛПУО, другим законским и подзаконским актима и овом Одлуком.

**Члан 13.**

Општина Велико Градиште, преко надлежних служби, води и чува евиденцију о прикупљеном комуналном отпаду, као и попис неуређених депонија и податке о томе доставља Агенцији за заштиту животне средине Републике Србије.

Попис неуређених депонија води Одељење за привредни и економски развој и дијаспору и о томе извештава Агенцију за заштиту животне средине Републике Србије.

Подаци из става 2. ове одлуке достављају се надлежним службама у законом прописаном року.

**Члан 14.**

Послови обављања комуналне делатности - управљање комуналним отпадом поверени су ЈКП „Дунав Велико Градиште”(у даљем тексту «управљач комуналним отпадом »), и приватном партнеру-Конзорцијуми SPIDER ENVIROMENTAL SERVICE S.A. I SPIDER SERBIA D.O.O. (у даљем тексту «пружалац услуге»), сходно уговору br. 501-49/2009-01-2 од дана 27.07.2009. и и анексу бр1. бр. 501-49/2009-01-2 од дана 25.07.2011 и Анексу бр. 2, бр. 352-8/2014-01-2 од дана 29.10.2014.

**Члан 15.**

Пружалац услуге, као давалац услуга, дужно је да радом и пословањем обезбеди:

1) трајно, континуирано и несметано пружање комуналних услуга корисницима под условима и на начин уређен законима, осталим прописима и стандардима и овом и другим општинским одлукама;

2) прописани и уговорени обим и квалитет комуналних услуга, који подразумева тачност у погледу рокова, сигурност корисника у добијању услуга у складу са позитивним прописима, оснивачким актом и Статутом општине;

3) развој и унапређење квалитета комуналне услуге, као и унапређење организације и ефикасности рада.

Управљач комуналним отпадом, дужан је да радом и пословањем обезбеди:

1) предузимање мера одржавања, развоја и заштите комуналних објеката, постројења и опреме, који служе за обављање комуналних делатности;

2) развој и унапређење квалитета комуналне услуге, као и унапређење организације и ефикасности рада.

**Члан 16.**

Поверене послове пружаоцу услуге врши према годишњем плану и програму рада.

Пружалац услуге је дужан да најмање једном годишње општинском Већу општине достави извештај о раду, као и извештај о инвестирању у опрему и механизацију сваке пете године, као и сваке седме годдине, у складу са уговореном понудом.

**Члан 17.**

- Пружалац услуге је дужан да динамику пражњења комуналних посуда организује тако да не дође до нагомилавања и расипања комуналног отпада изван комуналнх судова.

- Пружалац услуге може уговорити са правним лицем или предузетником да се услуга врши по позиву или на други начин.

**Члан 18.**

- Пружалац услуге је дужан да:

1). Услугу пражњења и одвожења комуналног отпада врши на начин који обезбеђује заштиту животне средине и спречавање настајања непријатних мириса, нарочито у летњем периоду.

2). У случају загађења насталог током транспорта отпада, очисти и отклони расути отпад.

**Члан 19**

- Корисници услуге су дужни да:

1). Одлажу комунални отпад искључиво у комуналне посуде.

**Члан 20.**

Забрањено је одлагати у комуналне посуде друге врсте отпада, као што су индустријски и комерцијални отпад, посебни токови отпада (електрични иелектронски производи, делови возила, гуме, акумулатори и батерије, производи који садрже азбест, амбалажни отпад од средстава за заштиту биља, уништавање корова и др.).

Правна и физичка лица збрињавају овај отпад на основу Закона о управљању отпадом.

**Члан 21.**

- Забрањено је одлагање грађевинског отпада и отпада насталог од рушења, укључујући и ископану земљу, бетон, циглу, креп, керамику, дрвене делове и слично у посуде за комунални отпад.

- Грађевински отпад из става 1. овог члана се одлаже на простор за који локацију обезбеђује јединица локалне самоуправе.

**Члан 22.**

За уклањање лешева угинулих животиња са јавних површина, примењује се Закон о ветеринарству.

**Члан 23.**

Општина Велико Градиште, преко Одељења за инспекцијске послове, врши инспекцијски надзор над спровођењем ове Одлуке на основу Закона о комуналним делатностима.

Општина Велико Градиште врши надзор, преко Одељења за инспекцијске послове над радом Пружаоца услуга

комуналне делатности и Закона о управљању комуналним отпадом.

**Члан 24.**

Надлежни инспектор има право и дужност да у вршењу инспекцијског надзора:

1) прегледа опште и појединачне акте, евиденције и другу документацију Пружаоца услуга и других правних и физичких лица;

2) саслуша и узима изјаве од одговорних лица код Пружаоца услуга и других правних и физичких лица;

3) прегледа објекте, постројења и уређаје за обављање комуналне делатности и пословне просторије ради прикупљања неопходних података;

4) наложи решењем да се комунална делатност обавља на начин утврђен законом и прописима на основу закона;

5) наложи решењем извршавање утврђених обавеза и предузимања мера за отклањање недостатака у обављању комуналне делатности;

6) прегледа објекте, постројења и уређаје који служе коришћењу комуналне услуге, укључујући и оне које представљају унутрашње инсталације и припадају кориснику комуналне услуге;

7) изда прекршајни налог, односно пријаву за привредни преступ или кривично дело уколико оцени да је повредом прописа учињен прекршај, привредни преступ или кривично дело;

8) наложи решењем уклањање ствари и других предмета са површина јавне намене ако су они ту остављени противно прописима;

9) наложи решењем уклањање, односно премештање возила, као и постављање уређаја којима се спречава одвожење возила са површина јавне намене одређене као депо.

10) забрани решењем одлагање отпада на местима која нису одређена за ту намену;

11) забрани решењем спаљивање отпада изван за то одређеног постројења;

12) забрани решењем одлагање комуналног отпада ван за то одређених комуналних контејнера;

13) забрани решењем одлагање комуналног отпада супротно начину који је утврђен Одлуком;

14) забрани решењем одлагање отпадног грађевинског материјала, земље и осталог грађевинског материјала ван за то одређене локације;

15) забрани решењем одлагање отпада и отпадних материја у водотокове и на обале водотока и наложи решењем закључивање уговора са Пружаоцем услуга о изношењу комуналног отпада;

16) забрани решењем бацање горућих предмета у комуналне контејнере и корпе за отпад;

17) забрани решењем уништавање комуналних објеката и опреме;

18) спроводи друге прописане мере и поступке управљања отпадом утврђене законом и подзаконским актима.

- Комунални инспектор и испектор за заштиту животне средине је дужан да узме упоступак пријаве правних и физичких лица у вези са пословима из надлежности инспекције и да у року од осам радних дана о резултатима поступка обавести подносиоца пријаве.

- О сваком извршеном прегледу и радњама комунални инспектор и инспектор за заштиту животне средине саставља записник, у складу са законом.

- Записник се обавезно доставља Пружаоцу услуга комуналне делатности, односно другом правном или физичком лицу над чијим је пословањем, односно поступањем извршен увид.

**Члан 25.**

Пружалац услуга, као и друга правна и физичка лица дужни су да надлежном инспектору омогуће несметано обављање надзора, да му без одлагања ставе на увид и располагање потребну документацију и друге доказе и изјасне се о чињеницама које су од значаја за вршење надзора.

**Овлашћења инспектора**

**Члан 26.**

- Надлежни инспектор у вршењу инспекцијског надзора, кад утврди да се омета вршење комуналне услуге или коришћење комуналних објеката остављањем возила, ствари и других предмета или на други начин, наредиће решењем кориснику, односно сопственику, ако је присутан, да одмах уклони те ствари, односно предмете, под претњом принудног извршења.

- Ако се лице из става 1. овог члана не налази на лицу места, надлежни инспектор ће, без саслушања странке, донети решење којим ће наложити да се возила, ствари и други предмети уклоне у одређеном року, који се може одредити и на минуте.

- Решење из става 2. овог члана лепи се на те ствари, односно предмете уз назначење дана и часа када је налепљено и тиме се сматра да је достављање извршено, а доцније оштећење,уништење или уклањање овог решења не утиче на ваљаност достављања.

Ако лице из става 1. овог члана не поступи по датом налогу, надлежни инспектор ће одредити постављање уређаја којим се спречава одвожење возила, односно одредиће да се возила, ствари и други предмети уклоне о трошку корисника, односно сопственика, на место које је за то одређено.

Трошак из става 4. овог члана се утврђује посебним актом Општинског Већа и може да обухвата трошкове поступка, одношења возила, ствари и другог предмета, лежарине и друге доспеле трошкове.

Поверилац доспелог потраживања у чијим се рукама налази дужниково возило, ствар и други предмет уклоњен по налогу надлежног органа, има право задржати га док му не буде исплаћено потраживање.

Жалба против решења из ст. 1 и 2 овог члана не одлаже његово извршење.

**Члан 27.**

Ако надлежни инспектор приликом вршења надзора утврди да пропис није примењен или да је неправило примењен, у року који не може бити дужи од 8 дана од дана извршеног надзора донеће решење о отклањању утврђене неправилности и одредиће рок за њено отклањање.

На решење надлежни инспектора може се изјавити жалба Општинском већу у року од 15 дана од дана достављања решења, сем ако је законом друкчије предвиђено.

О жалби веће одлучује у року од 30 дана од дана пријема жалбе.

Жалба не одлаже извршење решења надлежног инспектора

Решење Општинског већа је коначно у управном поступку и против њега се може покренути управни спор.

**Члан 28.**

Надлежни инспектор у обављању послова сарађује са другим инспекцијским службама-Републике Србије, у складу са законом.

Сарадња из става 1. овог члана обухвата нарочито: међусобно обавештавање, размену-информација, пружање непосредне помоћи и предузимање заједничких мера и активности од значаја за обављање послова инспекцијског надзора.

## КАЗНЕНЕ ОДРЕДБЕ

### Прекршај одговорног лица у јединици локалне самоуправе

**Члан 29.**

Новчаном казном од 15.000 динара казниће се за прекршај одговорно лице у јединици локалне самоуправе уколико не поступи по решењу из члана 24. став 1. тач. 5) ове Одлуке.

За прекршај из става 1. овог члана одговорном лицу у надлежном органу управе,односно у јединици локалне самоуправе, односно организацији која врши јавна овлашћења,може се уз изречену казну изрећи и заштитна мера забране вршења послова у трајању до једне године.

### Преступи

**Члан 30.**

Новчаном казном од 250.000 динара казниће се за привредни преступ правно лице ако:

1. као Пружалац услуга комуналне делатности не организује или престане да организује комуналну делатност на начин предвиђен чланом 15.ове Одлуке;
2. као Пружалац услуга комуналне делатности не исказује пословне резултате на начин предвиђен чланом 16. ове Одлуке.

За привредни преступ из става 1. казниће се и одговорно лице у правном лицу новчаном казном од 25.000 динара.

Одговорном лицу из става 2. овог члана може се за привредни преступ из става 1. овог члана, поред прописане казне, изрећи и заштитна мера забране обављања одређених делатности.

### Прекршаји правног лица

**Члан 31.**

Новчаном казном од 70.000 динара казниће се за прекршај правно лице ако:

1. користи комуналну услугу на начин супротан овом Одлуком;
2. не омогући надлежном инспектору несметано обављање надзора, односно преглед објеката,постројења и уређаја и пословних просторија ради прикупљања неопходних података;
3. не уклони ствари и друге предмете са површина јавне намене ако су они ту остављени противно прописима;
4. одлаже отпад на местима која нису одређена за ту намену;

5. спаљује отпад изван за то одређеног постројења;
6. не одлаже комунални отпад у за то одређене комуналне контејнере;
7. одлаже комунални отпад на местима која нису одређена за ту намену;
8. одлаже отпад грађевинског материјала, земљу и грађевински материјал противно прописима;
9. одлаже отпад и отпадне материје у водотокове и на обале водотока;
10. не врши раздвајање комуналног отпада од осталих врста отпада који настају обављањем делатности;
11. поступи супротно члану 16. Одлуке.
12. не поступи по решењу надлежног инспектора којим је наређено извршавање утврђених-обавеза и предузимања мера за отклањање недостатака.

За прекршај из става 1. овог члана казниће се и одговорно лице у правном лицу новчаном-казном од 25.000 динара.

**Прекршаји предузетника**

**Члан 32.**

Новчаном казном од 50.000 динара казниће се за прекршај предузетник ако:

1. користи комуналну услугу на начин супротан овом Одлуком
2. не уклони ствари и друге предмете са површина јавне намене ако су они ту остављени противно прописима;
3. одлаже отпад на местима која нису одређена за ту намену;
4. спаљује отпад изван постројења одређеног за ту намену;
5. не одлаже комунални отпад у за то одређене комуналне контејнере;
6. одлаже комунални отпад противно прописима и на местима која нису одређена за ту намену;
7. не врши раздвајање компоненти комуналног отпада ако је то организовано у оквиру комуналне делатности;
8. одлаже отпад грађевинског материјала, земљу и грађевински материјал противно прописима;
9. одлаже отпад и отпадне материје у водотоке и на обале водотока;
10. баца гореће предмете у комуналне контејнере;
11. уништава комуналне објекте и опрему;
12. поступи супротно члану 16. Одлуке.
13. не омогући инспектору обављање контроле и не поступи по решењу инспектора којим је наређено извршавање утврђених обавеза и предузимања мера за отклањање недостатака.

**Прекршаји физичког лица**

**Члан 33.**

Новчаном казном од 10.000 динара казниће се за прекршај физичко лице ако:

1. користи комуналну услугу на начин супротно овој Одлуци;
2. не уклони ствари и друге предмете са површина јавне намене ако су они ту остављени противно прописима;
3. одлаже отпад на местима која нису одређена за ту намену;
4. спаљује отпад изван постројења одређеног за ту намену;

5. не одлаже комунални отпад у за то одређене комуналне посуде;
6. одлаже комунални отпад противно прописима и на местима која нису одређена за ту намену;
7. не врши раздвајање компоненти комуналног отпада ако је то организовано у оквиру комуналне -делатности;
8. одлаже отпад грађевинског материјала, земљу и грађевински материјал противно прописима;
9. одлаже отпад и отпадне материје у водотокове и на обале водотока;
10. баца гореће предмете у комуналне контејнере;
11. уништава комуналне објекте и опрему;
12. не омогући инспектору обављање контроле и не поступи по решењу инспектора којим је наређено извршавање утврђених обавеза и предузимања мера за отклањање недостатака.

## V ПРЕЛАЗНЕ И ЗАВРШНЕ ОДРЕДБЕ

### Члан 34.

Пружалац услуге је дужан да у року од шест месеци од дана ступања на снагу ове одлуке усклади своје пословање са одредбама ове одлуке.

### Члан 35.

Правна и физичка лица ускладиће своје пословање са одредбама ове одлуке у року од три месеца од након њеног ступања на снагу.

На остала питања која нису регулисана овом одлуком непосредно се примењују одредбе Закона о управљању отпадом, Закона о комуналним делатностима, Закона о локалној самоуправи, као и одредбе других важећих прописа.

### Члан 36.

Селексија отпада, одношње на Регионалну депонију или трансфер станицу регулисаће се Споразумом о заједничким управљањем отпадом са јединицама локалне самоуправе сходно Стратегији управљања отпадом, Закону и осталим позитивним правним прописима, као и Уговором и анексом уговора са пружаоцем услуга.

### Члан 37.

Ова Одлука ступа на снагу осмог дана од дана објављивања у ``Службеном гласнику општине Велико Градиште``.

**Број: 501-40/2018-01-1**

**СКУПШТИНА ОПШТИНЕ ВЕЛИКО ГРАДИШТЕ**

**ПРЕДСЕДНИК СКУПШТИНЕ ОПШТИНЕ**
**Бранислава Шуловић,с.р.**

На основу члана 146. Закона о планирању и изградњи ("Сл. гласник РС", бр. 72/2009, 81/2009 - испр., 64/2010 – одлука УС, 24/2011, 121/2012, 42/2013 - одлука УС, 50/2013 - одлука УС, 98/2013 -одлука УС, 132/2014, 145/2014 и 83/2018), члана 32. Закона о локалној самоуправи („Службени гласник РС", број 129/2007 и 83/2014 – др. закон), чл. 18. и 40. Статута општине Велико Градиште („Службени гласник општине Велико Градиште", број 5/2018-пречишћен текст) и члана 15. став 5. Одлуке о постављању мањих монтажних објеката привременог карактера на јавним површинама („Службени гласник општине Велико Градиште", бр. 28/2016 и 14/2017),

Скупштина општине Велико Градиште на 20. седници одржаној дана 30.11.2018. године, доноси

**ПРОГРАМ**

**о допуни Програма постављања мањих монтажних објеката привременог карактера на подручју општине Велико Градиште за период од 2017. до 2022. године („Службени гласник општине Велико Градиште", бр. 13/2017, 1/2018 и 13/2018)**

**1.** У Програму постављања мањих монтажних објеката привременог карактера на подручју општине Велико Градиште за период од 2017. до 2022. године („Службени гласник општине Велико Градиште", бр. 13/2017, 1/2018 и 13/2018), у одељку II Локације и објекти, после „Локације број 47" додаје се нова локација, које гласи:

**„Локација број 48** – к.п. број 3863/1 К.О Велико Градиште, са десне стране саобраћајнице из правца Великог Градишта ка Куману, југозападни део парцеле и северни део парцеле омеђен постојећим атарским путевима на терену - површине 140 (105+35) ари.

Објеката: комплекс забавно-туристичког карактера - адреналин парк на отвореном, површине локације до 140ари.

**3.** Остале одредбе Програма остају неизмењене.

**4.** Овај Програм ступа на снагу осмог дана од објављивања у „Службеном гласнику општине Велико Градиште".

**Број: 353-396/2018-01-1**

**СКУПШТИНА ОПШТИНЕ ВЕЛИКО ГРАДИШТЕ**

**ПРЕДСЕДНИК СКУПШТИНЕ ОПШТИНЕ**
**Бранислава Шуловић,с.р.**

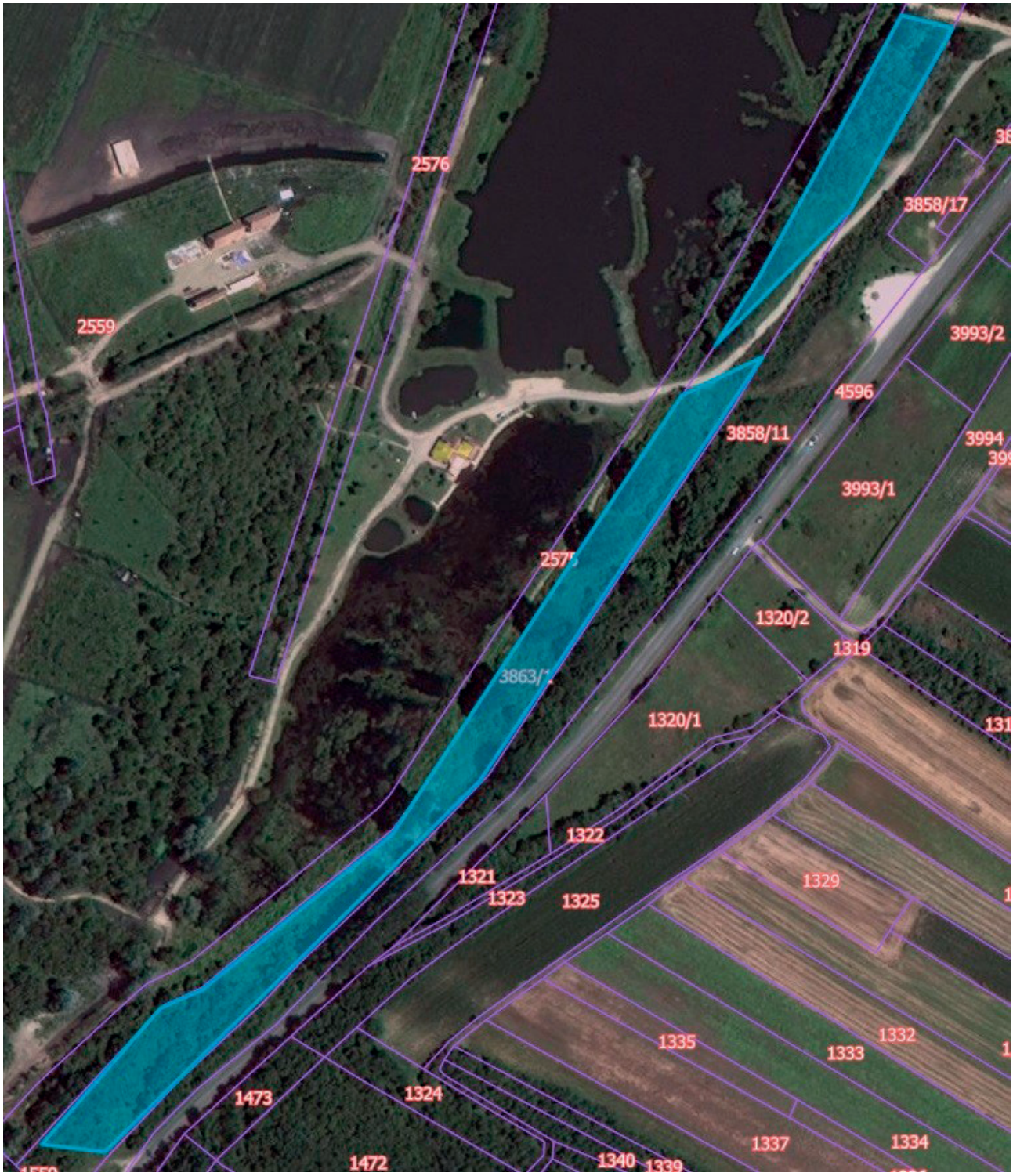
2576
2559
3858/17
3993/2
4596
3858/11
3994
3993/1
1320/2
1319
3863/1
1320/1
1322
1321
1323
1325
1329
1335
1332
1333
1473
1324
1337
1334
1472
1340

На основу чланова 99. Закона о планирању и изградњи („Сл. гласник РС”, бр. 72/2009, 81/2009 - испр., 64/2010 – одлука УС, 24/2011, 121/2012, 42/2013 – одлука УС, 50/2013 – одлука УС, 98/2013 – одлука УС, 132/2014 и 145/2014) ); Уредбе о условима прибављања и отуђења непокретности непосредном погодбом и давање у закуп ствари у јавној својини односно прибављања и уступања искоришћавања других имовинских права, као и поступцима јавног надметања и прикупљања писмених понуда („Службени гласник РС“,број 16 од 5 марта 2018.) у складу са чланом 11, и у вези члана 35. Одлуке о грађевинском земљишту (“Службени гласник општине Великог Градиште”, бр. 33/2016), члана 40. Статута општине Велико Градиште (“Службени гласник општине Велико Градиште”, бр. 5/2018-пречишћен текст), члана 136. Закона о општем управном поступку (“Сл. Гласник РС“, бр. 18/2016), по спроведеном поступку отуђења у складу са Решењем Председника број 464-263/2018 -01-2 општине Велико Градиште, на захтев Одељења за урбанизам, комунално стамбене и имовинско правне послове Општинске управе општине Велико Градиште, и предлог Општинског Већа општине Велико Градиште,

Скупштина општине Велико Градиште на 20. седници одржаној дана 30.11.2018. године, донела је,

**Р Е Ш Е Њ Е**

**О ОТУЂЕЊУ НЕПОКРЕТНОСТИ НЕПОСРЕДНОМ ПОГОДБОМ У ЈАВНОЈ СВОЈИНИ ОПШТИНЕ ВЕЛИКО ГРАДИШТЕ**

**I**

**1. ОТУЂУЈЕ СЕ,** из јавне својине општине Велико Градиште, поступком непосредне погодбе, уз накнаду, а ради исправке граница суседне кат.парцеле број 3717/7 К.О Велико Градиште, доле наведена непокретност коју чини:

**а) кат. парц. бр. 3701/10,** „Стари Бели Багрем“, земљиште уз зграду објекат, градско грађевинско земљиште у површини од 2,51 ари уписана у Лист непокретности бр. 2195 к.о. Велико Градиште као јавна својина општине Велико Градиште, понуђачу **ЛАЗИЋ (**Милосав) **МИРОСЛАВУ** из Великог Градишта ул. Бошка Вребалова бб.

Предметна парцела служиће искључиво за исправку граница суседне парцеле број 3717/7 К.О Велико Градиште уписане у Лист непокретности број 5569 Лазић Мирослава.

**II**

**Износ накнаде** за непокретност која се отуђује износи **30** евра/м² и укупно износи за непокретност као целину 7530 евра у динарској противвредности по средњем курсу НБС на дан уплате**.**

Накнада за отуђено неизграђено грађевинско земљиште плаћа се сагласно условима прописаним Одлуком о грађевинском земљишту СО Велико Градиште.

Општина Велико Градиште дозвољава стицаоцу да своје право својине укњижи у одговарајућим Јавним књигама.

**III**

**ОБАВЕЗУЈЕ СЕ** стицалац да у року од 30 дана од дана правоснажности овог Решења, са општином Велико Градиште закључи Уговор, којим ће уредити међусобна права и обавезе.

У случају да стицалац са општином Велико Градиште не закључи Уговор у року предвиђеним чланом 36. Одлуке о грађевинском земљишту, СО Велико Градиште, ће на предлог Општинске управе, ставити ван снаге решење о отуђењу.

**О б р а з л о ж е њ е**

Председник општине Велико Градиште је у складу са чланом 11. Одлуке о грађевинском земљишту („Службени гласник општине Велико Градиште“ бр. 33/2016) и са чланом 74. Статута општине Велико Градиште (“Службени гласник општине Велико Градиште”, бр. 5/2018-пречишћен текст), донео решење бр. 464-263/2018 од 17.10.2018 године покренуо поступак отуђења непокретности непосредном погодбом из јавне својине општине Велико Градиште.

Поступак отуђења је сагласно члану 11 а у вези члана 27. Одлуке о грађевинском земљишту („Службени гласник општине Велико Градиште“ бр. 33/2016) спроведен непосредном погодбом,а на захтев подносиоца захтева Лазић Мирослава из Великог Градишта сходно члану 28. Одлуке о грађевинском земљишту(„Службени гласник општине Велико Градиште број 33/2016) пред Одељењем за урбанизам, комунално стамбене и имовинско правне послове.

Одељење за урбанизам,комунално стамбене и имовинско правне послове, као надлежно сходно члану 28. Одлуке о грађевинском земљишту („Службени гласник општине Велико Градиште“ бр. 33/2016) након примљеног захтева, а по завршетку поступка конверзије који је подносилац захтева Лазић Мирослав истовремене покренуо пред Службом за катастар непокретности, спровело је Одлуком о грађевинском земљишту прописане радње:

-поднеском број 464-65/2018-06 од 01.06.2018 године затражило од Урбанистичке службе Информацијом о локацији и мишљење о предметној парцели;

Урбанистичка служба поднеском број 464-65/2018-06 доставила одговор и тражене податке.

-поднеском број 464-65/2018-06 од 18.07.2018 сходно члану 68 .Закона о планирању(„Сл. гласник РС”, бр. 72/2009, 81/2009 - испр., 64/2010 – одлука УС, 24/2011, 121/2012, 42/2013 – одлука УС, 50/2013 – одлука УС, 98/2013 – одлука УС, 132/2014 и 145/2014) ); и изградњи обратила Општинском јавном правобраниоцу;

Општински јавни правобранилац поднеском број 14/18 од 20.07.2018 године сходно члану 68 .Закона о планирању доставио сагласност на исправку граница парцеле.

-поднеском број 464-65/2018 од 01.06.2018 обратило Комисији за процену тржишне вредности,

-Комисија за процену тржишне вредности Општинске управе општине Велико Градиште поднеском број 464/10/2018-2 од 07.06.2018 доставила процену тржишне вредности предметне парцеле.

-поднеском број 464-65/2018 -06 од 23.07.2018 године обавестила подносиоца захтева Лазић Мирослава о процени тржишне вредности предметне парцеле;

Подносилац захтева Лазић Мирослав поднеском број 464-65/2018-06 од 13.08.2018 године доставио сагласност на процену тржишне вредности предметне парцеле.

По спроведеним радњама Одељење за урбанизам, комунално стамбене и имовинско правне послове, доставило образложен предлог заинтереованог лица о покретању поступка председнику општине о отуђењу непопокретности непосредном погодбом на основу чијег решења је сам поступак и покренут, обавестило Скупштинску комисију о прибављању и отуђењу непокретности непосредном погодбом о термину разматрања понуде.

Пошто је Комисија за прибављање и располагање грађевинским земљиштем у јавној својини општине Велико Градиште на седници одржаној 19.10.2018 године размотрила захтев подносиоца са пропратном документацијом, утврдила је да иста испуњава све услове који се тичу отуђења непокретности непосредном погодбом,и о истом сачинила записник који је доставила Одељењу за урбанизам, комунално-стамбене и имовинско правне послове.

Одељење за урбанизам, комунално-стамбене и имовинско правне послове, након детаљног разматрања доставило је Општинском већу образложен предлог за отуђење предметне непокретности.

Из свега напред изнетог а у складу са одредбом члана 11. ст. 1. Одлуке о грађевинском земљишту (“Службени гласник општине Великог Градиште”, бр. 33/2016), члана 99. Закона о планирању и изградњи („Сл. гласник РС”, бр. 72/2009, 81/2009 - испр., 64/2010 – одлука УС, 24/2011, 121/2012, 42/2013 – одлука УС, 50/2013 – одлука УС, 98/2013 – одлука УС, 132/2014 и 145/2014) а сагласно са одредбом члана 40. Статута општине Велико Градиште (“Службени гласник општине Велико Градиште”, бр. 5/2018-пречишћен текст), Скупштина општине донела је решење као у диспозитиву.

**ПРАВНА ПОУКА:** Против овог Решења жалба није допуштена, већ се примењују одредбе ЗУС-а.

**Број: 464-291/2018-01-1**

**СКУПШТИНА ОПШТИНЕ**
**ВЕЛИКО ГРАДИШТЕ**

**ПРЕДСЕДНИК**
**СКУПШТИНЕ ОПШТИНЕ**
**Браниславка Шуловић,с.р.**

На основу члана 146. Закона о планирању и изградњи ("Сл. гласник РС", бр. 72/09, 81/09, 64/10-одлука УС, 24/2011, 121/12, 42/2013-одлука УС, 50/13-одлука УС и 98/13-одлука УС, 132/2014 и 145/2014), члана 3, 5. и 10. Одлуке о постављању мањих монтажних објеката привременог карактера на јавним површинама („Сл. гласник општине Велико Градиште", бр. 28/2016 и 14/2017), а у складу са чланом 3 и 4. Одлуке о грађевинском земљишту ("Сл. гласник општине Велико Градиште", бр. 33/2016) и члана 40. Статута општине Велико Градиште ("Службени гласник општине Велико Градиште", бр. 5/2018-пречишћен текст), Решења број 464-221/2018-01-2 од 29.08.2018. године Председника општине Велико Градиште, по спроведеном поступку јавног надметања, а на предлог Општинског већа општине Велико Градиште,

Скупштина општине Велико Градиште на 20. седници одржаној дана 30.11.2018. године, донела је,

**Р Е Ш Е Њ Е**
**О ДАВАЊУ У ЗАКУП НА ОДРЕЂЕНО ВРЕМЕ ЈАВНИХ И ДРУГИХ ПОВРШИНА У ВЕЛИКОМ ГРАДИШТУ РАДИ ПОСТАВЉАЊА МАЊЕГ МОНТАЖНОГ ОБЈЕКТА ПРИВРЕМЕНОГ КАРАКТЕРА**

**I**

**1. ДАЈУ СЕ У ЗАКУП,** на одређено време, јавне и друге површине у Великом Градишту ради постављања мањег монтажног објекта привременог карактера, у поступку јавног надметања, и то:

1.1) Костић Жељку из Сладинаца, локација број 3 - „део простора парка код аутобуске станице (преко пута Лукоил бензинске пумпе)", површине 23 m$^2$, на делу кат. парц. бр. 1699 у КО Велико Градиште.

Скица локације чини саставни део овог решења.

**2.** Предметна локација из Одељка I тачке 1. овог Решења, даје се у закуп на период до 4 године уз накнаду у складу са Програмом постављања мањих монтажних објеката привременог карактера на подручју општине Велико Градиште за период од 2017. до 2022. године.

**3.** Износ закупнине за предмет закупа из Одељка I тачке 1. овог Решења износи **6.000,00 динара/m² на годишњем нивоу** (и словима: шест хиљада динара по метру квадратном на годишњем нивоу).

**II**

**1. ОБАВЕЗУЈЕ СЕ** закупац предметне локације на јавној површини, да у року од 30 дана од правоснажности Решења, са закуподавцем закључи Уговор којим ће регулисати своја међусобна права и обавезе.

**2**. Закупац предметне локације на јавној површини нема право да своје право закупа упише у одговарајућим јавним књигама.

**3.** Обавезује се закупац да предметну локацију користи у складу са својом наменом, за обављање трговинске, угоститељске или услужне делатности.

**III**

**1.ОБАВЕЗУЈЕ СЕ** закупац предметне локације на јавној површини, која је дата на привремено коришћење, да пре закључења Уговора о закупу, достави пројектно - техничку документацију потребну за постављање и рушење мањег монтажног објекта привременог карактера, а све у складу са врстом, типом и наменом објекта.

**2.**Закупац је дужан да при закључењу уговора приложи меницу без протеста на износ једногодишњег закупа.

**IV**

**1.ОБАВЕЗУЈЕ СЕ** закупац предметне локације на јавној површини да објекат уклони о свом трошку по истеку важења овог Решења.

**2.ОБАВЕЗУЈЕ СЕ** закупац да свој објекат уклони и пре рока из решења ако се земљиште приведе другој намени одређеној одговарајућим планским актом.

**3.**Ако власник мањег монтажног објекта привременог карактера у року одређеним Уговором не уклони објекат, уклањање истог, извршиће надлежни орган општине Велико Градиште, на терет средстава меничног дужника.

**V**

**1.** Изабрани закупац наведен у Одељку I тачка 1. овог решења дужан је да предвиђен садржај реализује и стави у функцију у року од месец дана, рачунајући од дана прибављања неопходних дозвола за постављање мањег монтажног објекта привременог карактера, а на основу приложене техничке документације.

**2.** Трошкове постављања мањег монтажног објекта привременог карактера и комуналног опремања локације сноси закупац.

**О б р а з л о ж е њ е**

У складу са Програмом постављања мањих монтажних објеката привременог карактера на подручју општине Велико Градиште

за период од 2017. до 2022. године, а на предлог Одељење за привредни и економски развој и дијаспору, Општинске управе општине Велико Градиште, по донетом решењу Председника општине Велико Градиште, покренут је поступак давања у закуп предметне локације на јавним и другим површинама.

Належно одељење општинске управе расписало је оглас о јавном надметању који је заведен у Општинској управи општине Велико Градиште под бројем 464-221/2018-01-2 од 29.08.2018.године и исти је објављен на општинском сајту, кабловској телевизији „Коперникус“ и огласној табли СО Велико Градиште.

По расписаном огласу за учешће у поступку јавног надметања за предметну локацију по уплаћеном депозиту благовремено се пријавило једно лице, Костић Жељко из Сладинаца, са уредном пријавом, те су се стекли услови за спровођење поступка јавног надметања у складу са чланом 11. и 12. Одлуке о постављању мањих монтажних објеката привременог карактера на јавним површинама. Комисија за спровођење поступка давања у закуп јавних површина ради постављања мањих монтажних објеката привременог карактера, образована решењем СО Велико Градише број: 020-80/2016-01-1 од 25.7.2016. године спровела је јавно надметање дана 01.10.2018. године са почетком у 11.00 часова. По спроведеном поступку јавног надметања за предмет закупа учесник у поступку прихватио је да плаћа почетну цену у износу од 6.000,00 динара/m² на годишњем нивоу.

На основу свега напред наведеног, а у складу са чланом 146. Закона о планирању и изградњи (“Сл. гласник РС”, бр. 72/09, 81/09, 64/10-одлука УС, 24/2011, 121/12, 42/2013-одлука УС, 50/13-одлука УС и 98/13-одлука УС, 132/2014 и 145/2014), чл. 3, 5. и 10. Одлуке о постављању мањих монтажних објеката привременог карактера на јавним површинама („Сл. гласник општине Велико Градиште“, бр. 28/2016), чл. 3 и 4. Одлуке о грађевинском земљишту (“Сл. гласник општине Велико Градиште”, бр. 33/2016) и чланом 40. Статута општине Велико Градиште (“Службени гласник општине Велико Градиште”, бр. 5/2018-пречишћен текст), Решењем број 464-221/2018-01-2 од 29.08.2018. године Председника општине Велико Градиште, Скупштина општине Велико Градиште донела је решење као у диспозитиву.

Упутство о правном средству: Против овог решења не може се изјавити жалба, али се може покренути управни спор тужбом код Управног суда у Београду, у року од 30 дана од дана пријема решења. Тужба се предаје Суду непосредно или поштом.

**Број: 464-292/2018-01-1**

**СКУПШТИНА ОПШТИНЕ**
**ВЕЛИКО ГРАДИШТЕ**

**ПРЕДСЕДНИК**
**СКУПШТИНЕ ОПШТИНЕ**
**Бранислава Шуловић,с.р.**

На основу члана 7. Закона о јавним путевима („Службени гласник РС“,бр. 41/2018), члана 18. и 40. Статута општине Велико Градиште („Службени гласник општине Велико Градиште бр. 5/2018-пречишћен текст) и члана 136. Закона о општем управном поступку („Службени гласник РС“,бр 18/2016) на предлог Одељења за привредни и економски развој и дијаспору Општинске управе општине Велико Градиште а уз сагласност Општинског већа општине Велико Градиште,

Скупштина општине Велико Градиште на 20. седници одржаној дана 30.11.2018 године донела је,

**Р Е Ш Е Њ Е**
**О**
**ПРОГЛАШЕЊУ ЈАВНОГ ПУТА**

**1. УТВРЂУЈЕ СЕ** да катастарске парцеле број 22/2, печка, њива 5. класе, површине 2.43 ари, грађевинско земљиште ван граница градског грађевинског земљишта, кат.парцела број 23/2, село, воћњак 4. класе, површине 4.80 ари, грађевинско земљиште ван граница градског грађевинског земљишта, кат.парцела број 24/2 село, пашњак 5. класе, површине 39 м$^2$, грађевинско земљиште ван граница градског грађевинског земљишта, кат. парцела број 25/2 село, пашњак 5. класе, површине 38 м$^2$, грађевинско земљиште ван граница градског грађевинског земљишта,

кат.парцела број 26/2 село, шума 6. класе, површине 45 м$^2$, грађевинско земљиште ван граница градског грађевинског земљишта, кат.парцела број 31/2 село, шума 6. класе, површине 71 м$^2$, грађевинско земљиште ван граница градског грађевинског земљишта, грађевинско земљиште ван граница градског грађевинског земљишта, кат.парцела број 33/2 село, пашњак 5. класе, површине 68 м$^2$, грађевинско земљиште ван граница градског грађевинског земљишта све К.О Рам, уписане у Лист непокретности број 433 К.О Рам, укупне површине 9,84 ари, грађевинско земљиште ван граница градског грађевинског земљишта, које су у јавној својини општине Велико Градиште, немају својство пољопривредног земљишта.

**2. ПРОГЛАШАВА СЕ** да катастарске парцеле број: 22/2, печка, њива 5. класе, површине 2.43 ари, грађевинско земљиште ван граница градског грађевинског земљишта, кат.парцела број 23/2, село, воћњак 4. класе, површине 4.80 ари, грађевинско земљиште ван граница градског грађевинског земљишта, кат.парцела број 24/2 село, пашњак 5. класе, површине 39 м$^2$, грађевинско земљиште ван граница градског грађевинског земљишта, кат. парцела број 25/2 село, пашњак 5. класе, површине 38 м$^2$, грађевинско земљиште ван граница градског грађевинског земљишта, кат.парцела број 26/2 село, шума 6. класе, површине 45 м$^2$, грађевинско земљиште ван граница градског грађевинског земљишта, кат.парцела број 31/2 село, шума 6. класе, површине 71 м$^2$, грађевинско земљиште ван граница градског грађевинског земљишта, кат.парцела број 33/2 село, пашњак 5. класе, површине 68 м$^2$, грађевинско земљиште ван граница градског грађевинског земљишта све К.О Рам, уписане у Лист непокретности број 433 К.О Рам, укупне површине 9,84 ари, грађевинско земљиште ван граница градског грађевинског земљишта,које су у јавној својини општине Велико Градиште, све К.О Рам, уписане у Лист непокретности број 433 К.О Рам, укупне површине 9,84 ари, грађевинско земљиште ван граница градског грађевинског, у јавној својини општине Велико Градиште **имају својство јавног пута у насељу.**

**3. ПАРЦЕЛЕ** из тачке 1 и тачке 2 диспозитива овог Решења чиниће и за убудуће општински некатегорисани пут и јавно добро у општој употреби којим управља и располаже Општина Велико Градиште.

4. Након своје правоснажности ово Решење послужиће као исправа подобна за упис одговарајућег права у Служби за катастар непокретности Велико Градиште.

5. Ово Решење објавиће се у „Службеном гласнику општине Велико Градиште“, а ступа на снагу од дана доношења.

**О Б Р А З Л О Ж Е Њ Е**

Одељење за привредни и економски развој и дијаспору Општинске управе општине Велико Градиште на основу Плана детаљне регулације за насеље Велико Градиште из ког и произлази њена надлежност и дужност упутило је предлог Одељењу за урбанизам, комунално стамбене и имовинско правне послове са захтевом да се парцеле из диспозитива овог решења прогласе се за јавни пут у општини Велико Градиште, пошто исте већ више година и на терену имају то својство.

Предметно земљиште већ дужи низ година представља путно земљиште на терену. Саобраћајницу становници овог дела насеља већ више година користе за прилаз својим парцелама. Као таква доступна је већем броју корисника, а тренутно чини неуређену површину и користи се за саобраћај како од стране друмских моторних возила тако и радних машина и пешака. У циљу њеног уређења и привођења намени коју већ годинама има, грађани су предложили да се иста прогласи за јавни пут.

Планом генералне регулације насеља Велико Градиште, утврђена је мрежа саобраћајница у насељу у Великом Градишту. Парцеле из Предлога овог решења спадале би у такозване остале саобраћајнице чија ширина коловоза, предвиђене Планом и требала бити мимимум 5,50 м,

за двосмерни, односно 3,50 м (изузетно) за једносмерни саобраћај, при чему би се обезбедиле мимоилазнице на сваких 100,00 м и са носивошћу за лаки саобраћај и једностраним нагибом и са свим пратећим елементима. Каква ће саобраћајница бити зависи од будућих планских решења и планских аката нижег реда који ће бити донети у будућности.

Ради привременог уређивања исте и стварања услова да се постојећа неуређена површина користи за саобраћајницу у насељеном месту односно део улице у циљу стварања услова житељима који својим парцелама излазе на напред наведене парцеле, да исте користе у складу са наменом и због легализације односно озакоњења објекта на околним парцелама које су изградили њихови власници, предлаже се доносиоцу решења да исто донесе. Решењем из предлога утврђује се да ће напред наведена парцела имати ново својство, како по својој намени, тако и по својим карактеристикама, а и по својој повезаности са другим јавним путевима, пошто ће чинити саобраћајницу потребну и доступну већем броју корисника.

Из напред изнетог а ради рационалнијег и ефикаснијег коришћења грађевинског земљишта, Општинско веће општине Велико Градиште је заснивајући своју надлежност на одредби члана 12.а сагласно одредби члана 13. Закона о јавним путевима („Службени гласник РС“, бр.101/2005, 123/2017, 101/2011, 93/2012 и 104/2013), а у складу са чланом 40. Статута општине Велико Градиште („Службени гласник општине Велико Градиште бр. 5/2018-пречишћен текст), одлучило да предложи Скупштини општине Велико Градиште као стварно и месно надлежном органу, да се непокретност из тачке 2. овог Решења прогласи и утврди својство јавног пута у циљу привођења предметног земљишта новој намени утврђено Планом.

Буџетска средства за реализацију овог Решења нису потребна

**ПРАВНА ПОУКА:** Против овог Решења жалба није допуштена већ се примењују одредбе ЗУС-а.

**Број: 344-153/2018-01-1**

**СКУПШТИНА ОПШТИНЕ ВЕЛИКО ГРАДИШТЕ**

**ПРЕДСЕДНИК СКУПШТИНЕ ОПШТИНЕ**
**Бранислава Шуловић,с.р.**

На основу члана 7. Закона о јавним путевима („Службени гласник РС“, бр. 41/2018), члана 18. и 40. Статута општине Велико Градиште („Службени гласник општине Велико Градиште бр. 5/2018-пречишћен текст) и члана 136. Закона о општем управном поступку („Службени гласник РС“, бр 18/2016) на предлог Одељења за привредни и економски развој и дијаспору Општинске управе општине Велико Градиште а уз сагласност Општинског Већа општине Велико Градиште,

Скупштина општине Велико Градиште на 20. седници одржаној дана 30.11.2018 године донела је,

**Р Е Ш Е Њ Е**
**О**
**ПРОГЛАШЕЊУ ЈАВНОГ ПУТА**

**1. УТВРЂУЈЕ СЕ** да катастарска парцела број 32/2 К.О Рам, село, пашњак 5. класе, површине 60 м$^2$, грађевинско земљиште ван граница градског грађевинског земљишта К.О Рам, уписана у Лист непокретности број 472 К.О Рам, укупне површине 60 м$^2$, грађевинско земљиште ван граница градског грађевинског земљишта, која је у јавној својини општине Велико Градиште, нема својство пољопривредног земљишта.

**2. ПРОГЛАШАВА СЕ** да катастарска парцела број 32/2 К.О Рам, село, пашњак 5. класе, површине 60 м$^2$, грађевинско земљиште ван граница градског

грађевинског земљишта, укупне површине 60 м$^2$, уписане у Лист непокретности број 472 К.О Рам, у јавној својини општине Велико Градиште **има својство јавног пута у насељу.**

**3. ПАРЦЕЛА** из тачке 1 и тачке 2 диспозитива овог Решења чиниће и за убудуће општински некатегорисани пут и јавно добро у општој употреби којим управља и располаже Општина Велико Градиште.

4. Након своје правоснажности ово Решење послужиће као исправа подобна за упис одговарајућег права у Служби за катастар непокретности Велико Градиште.

5. Ово Решење објавиће се у „Службеном гласнику општине Велико Градиште“, а ступа на снагу од дана доношења.

**О Б Р А З Л О Ж Е Њ Е**

Одељење за привредни и економски развој и дијаспору Општинске управе општине Велико Градиште на основу Плана детаљне регулације за насеље Велико Градиште из ког и произлази њена надлежност и дужност упутило је предлог Одељењу за урбанизам, комунално стамбене и имовинско правне послове са захтевом да се парцеле из диспозитива овог решења прогласе за јавни пут у општини Велико Градиште, пошто исте већ више година и на терену имају то својство.

Предметно земљиште већ дужи низ година представља путно земљиште на терену. Саобраћајницу становници овог дела насеља већ више година користе за прилаз својим парцелама. Као таква доступна је већем броју корисника, а тренутно чини неуређену површину и користи се за саобраћај како од стране друмских моторних возила тако и радних машина и пешака. У циљу њеног уређења и привођења намени коју већ годинама има, грађани су предложили да се иста прогласи за јавни пут.

Планом генералне регулације насеља Велико Градиште, утврђена је мрежа саобраћајница у насељу у Великом Градишту. Парцеле из Предлога овог решења спадале би у такозване остале саобраћајнице чија ширина коловоза, предвиђене Планом и требала бити мимимум 5,50м, за двосмерни, односно 3,50м (изузетно) за једносмерни саобраћај, при чему би се обезбедиле мимоилазнице на сваких 100,00м и са носивошћу за лаки саобраћај и једностраним нагибом и са свим пратећим елементима. Каква ће саобраћајница бити зависи од будућих планских решења и планских аката нижег реда који ће бити донети у будућности.

Ради привременог уређивања исте и стварања услова да се постојећа неуређена површина користи за саобраћајницу у насељеном месту односно део улице у циљу стварања услова житељима који својим парцелама излазе на напред наведене парцеле, да исте користе у складу са наменом и због легализације односно озакоњења објекта на околним парцелама које су изградили њихови власници, предлаже се доносиоцу решења да исто донесе. Решењем из предлога утврђује се да ће напред наведена парцела имати ново својство, како по својој намени, тако и по својим карактеристикама, а и по својој повезаности са другим јавним путевима, пошто ће чинити саобраћајницу потребну и доступну већем броју корисника.

Из напред изнетог а ради рационалнијег и ефикаснијег коришћења грађевинског земљишта, Општинско веће општине Велико Градиште је заснивајући своју надлежност на одредби члана 12.а сагласно одредби члана 13. Закона о јавним путевима („Службени гласник РС“, бр.101/2005, 123/2017, 101/2011, 93/2012 и 104/2013), а у складу са чланом 40. Статута општине Велико Градиште („Службени гласник општине Велико Градиште бр. 5/2018-пречишћен текст), одлучило да предложи Скупштини општине Велико Градиште као стварно и месно надлежном органу, да се непокретност из тачке 2. овог Решења прогласи и утврди својство јавног пута у циљу привођења предметног земљишта новој намени утврђено Планом.

Буџетска средства за реализацију овог Решења нису потребна

**ПРАВНА ПОУКА:** Против овог Решења жалба није допуштена већ се примењују одредбе ЗУС-а.

**Број: 344-154/2018-01-1**

**СКУПШТИНА ОПШТИНЕ ВЕЛИКО ГРАДИШТЕ**

**ПРЕДСЕДНИК СКУПШТИНЕ ОПШТИНЕ**
**Браниславка Шуловић,с.р.**

На основу члана 40. Статута општине Велико Градиште („Службени гласник општине Велико Градиште“, бр, 5/2018-пречишћен текст), члана 184 Закона о општем управном поступку („Службени гласник РС“, бр.18/2016) а на захтев Одељења за урбанизам, комунално стамбене и имовинско правне послове а по предлогу Матић Драгета из Великог Градишта, на предлог Општинског Већа општине Велико Градиште,

Скупштина општине Велико Градиште на 20. седници одржаној дана 30.11.2018. године, донела је,

**Р Е Ш Е Њ Е**
**О ДЕЛИМИЧНОМ УКИДАЊУ РЕШЕЊА О ИЗУЗИМАЊУ И ДАВАЊУ НА КОРИШЋЕЊЕ ГРАДСКОГ ГРАЂЕВИНСКОГ ЗЕМЉИШТА У ВЕЛИКОМ ГРАДИШТУ**

**I**

1. **УКИДА СЕ ДЕЛИМИЧНО** правноснажно Решење о изузимању и давању на коришћење градског грађевинског земљишта у Великом Градишту бр. 464-20/87-01 од 02.03.1987. године које је донела Скупштина општине Велико Градиште у делу, члана 2. тачка 1. које гласи, “даје се на коришћење градско грађевинско земљиште у циљу изградње породичних стамбених зграда и то у потезу Мали рај, Матић Драгету, раднику ОУР „Стандард“ грађ.парцела бр.8, величине 4.31 ара, кат.бр. 2563/29 К.О Велико Градиште,,
2. **Тачка 1.став е, Решења** број 464-14/2008-1 од 28.01.2008 године убудуће неће производити правно дејство.

**О б р а з л о ж е њ е**

Општина Велико Градиште је Решењем о изузимању и давању на коришћење градског грађевинског земљишта у Великом Градишту број 464-20/87-01 од 02.03.1987 године доделила на коришћење градско грађевинско земљиште у циљу изградње породичних стамбених зграда већем броју физичких лица. Општинској управи општине Велико Градиште Молбом број 464-45/2018 од 22.02.2018 године обратио се Матић Драги корисник градског грађевинског земљишта на кат.парцели број 2563/29 К.О Велико Градиште, добијеног ради изградње породичне куће Решењем о изузимању и давању на коришћење градског грађевинског земљишта у Великом Градишту број 464-20/87-01 од 02.03.1987 године. Подносилац Молбе Матић Драги у самој молби наводи да породичну кућу није саградио на парцели број 2563/29 К.О Велико Градиште, која је у међувремену добила нови катастарски број 1403/22 К.О Велико Градиште, коју је добио Решењем о изузимању и давању на коришћење градског грађевинског земљишта у Великом Градишту број 464-20/87-01 од 02.03.1987. године већ на суседној кат. парцели број 1403/23 К.О Велико Градиште која се налази у јавној својини општине Велико Градиште.

Одељење имовинско правне службе Општинске управе Велико Градиште затражило је поднеском број 464-45/2018-06 од 20.03.2018. године од Службе за катастар непокретности Велико Градиште идентификацију кат.парцеле број 2563/29 К.О Велико Градиште старог стања, као и идентификацију кат.парцеле број 1403/23 К.О Великог Градиште новог стања.

Републички геодетски завод - Служба за катастар непокретности Велико Градиште поднеском број 95-121/2018 од 10.04.2018. године обавестило је Одељење за урбанизам, комунално стамбене и имовинско правне послове да је идентификацијом катастарских парцела утврђено да кат. парцела број 2563/29 првобитног премера одговара кат.парцели број 1403/22 К.О Велико Градиште обнове премера-новог стања, да кат.парцела 1403/23 К.О Велико Градиште обнове премера одговара кат. парцела број 2563/30 К.О Велико Градиште првобитног премера-старог стања,

Поднеском о идентификацији кат. парцела Службе за катастар непокретности Велико Градиште потврђени су наводи из Молбе од 22.03.2018. године, подносиоца Матић Драгета из Великог Градишта, да парцела број 2563/29 К.О Велико Градиште-старог стања, није употребљена за изградњу Породичне куће а за чију потребу и намену је иста додељена Решењем о изузимању и давању на коришћење градског грађевинског земљишта у Великом Градишту број 464-20/87-01 од 02.03.1987. године.

Подносилац Молбе поднео је Одељењу за урбанизам, комунално стамбене и имовинско правне послове захтев број 351-3500/2017 са пропратном документацијом а ради озакоњења стамбеног објекта стајаћег на кат.парцели број 1403/23 К.О Велико Градиште. Увидом у списе предмета Одељење за урбанизам, комунално стамбено и имовинско правне послове утврђено је да подносилац захтева Матић Драги није власник кат.парцеле на којој се објекат налази, те му је Одељење наложило да као претходно правно питање реши имовинско правне односе везане за кат.парцелу број 1403/23 К.О Велико Градиште на којој се налази предметни стамбени објекат, а која се налази у јавној својини општине Велико Градиште.

Тачком 5. Уговора број 413-3 од 30.03.1987 године, закљученог између уговорача Матић Драгета из Великог Градишта и Самоуправне интересне заједнице становања и грађевинског земљишта општине Великог Градишта обавезеју се корисник земљишта, у овом случају Матић Драги из Великог Градишта да у року од 3 године изврши знатније грађевинске радове (стављање зграде под кров или извршење већег дела радова у односу на величину и вредност објекта) а ако то не учини изгубиће право коришћења на додељеној грађевинској парцели.

Из свега напред изнетог а у складу са одредбом члана 184. Закона о општем управном поступку (Сл.гласник РС“,бр 18/2016), у складу са одредбом члана 40. Статута општине Велико Градиште (“Службени гласник општине Велико Градиште”, бр. 5/2018-пречишћен текст), Скупштина општине донела је решење као у диспозитиву.

**ПРАВНА ПОУКА:** Против овог Решења жалба није допуштена, већ се примењују одредбе ЗУС-а.

**Број: 464-293/2018-01-1**

**СКУПШТИНА ОПШТИНЕ ВЕЛИКО ГРАДИШТЕ**

**ПРЕДСЕДНИК СКУПШТИНЕ ОПШТИНЕ**
**Браниславка Шуловић,с.р.**

На основу члана 74. Закона о култури (‘’Сл. гласник РС’’, број 72/09), а у вези чланова 11. и 12. Закона о јавним службама („Службени гласник РС“, број 42/91, 71/94 и 79/05) и члана 40. Статута општине Велико Градиште (‘’Општински службени гласник’’, бр. 5/2018-пречишћен текст),

Скупштина општине Велико Градиште, на 20. седници одржаној дана 30.11.2018. године, донела је

**Р Е Ш Е Њ Е**
**О ДАВАЊУ САГЛАСНОСТИ НА ИЗМЕНУ ПЛАНА И ПРОГРАМА РАДА СА ФИНАНСИЈСКИМ ПОКАЗАТЕЉИМА ЈУ КУЛТУРНИ ЦЕНТАР „ВЛАСТИМИР ПАВЛОВИЋ ЦАРЕВАЦ“ ВЕЛИКО ГРАДИШТЕ ЗА 2018. ГОДИНУ**

1.

**Даје се сагласност** на Измену Плана и програма рада са финансијским показатељима Јавне установе Културни центар „Властимир Павловић Царевац“ Велико Градиште за 2018. годину, који је усвојио Управни одбор ЈУ Културни центар Велико Градиште на седници одржаној 06.11.2018. године.

2.

Ово Решење објавити у ‘’Службеном гласнику општине Велико Градиште’’.

**О б р а з л о ж е њ е**

Правни основ за доношење овог Решења садржан је у члану 40 став 1 тачка 23 Статута општине Велико Градиште (‘’Службени гласник општине Велико Градиште број 5/2018-пречишћен текст) којим је утврђено да Скупштина општине даје сагласност на програм рада јавних предузећа и других служби чији је оснивач.

Управни одбор ЈУ Културни центар „Властимир Павловић Царевац“ Велико Градиште на седници одржаној дана 06.11.2018. године је усвојио Измене Плана и програма рада са финансијским показатељима ЈУ Културни центар „Властимир Павловић Царевац“ Велико Градиште за 2018. годину, па је Скупштина општине на исти дала сагласност.

**Број: 022-13/2018-01-1**

**СКУПШТИНА ОПШТИНЕ ВЕЛИКО ГРАДИШТЕ**

**ПРЕДСЕДНИК СКУПШТИНЕ ОПШТИНЕ**
**Бранислава Шуловић,с.р.**

На основу члана 74. Закона о култури (‘’Сл. гласник РС’’, број 72/09), чланова 11. и 12. Закона о јавним службама („Службени гласник РС“, број 42/91, 71/94 и 79/05) и члана 40. Статута општине Велико Градиште (‘’Општински службени гласник’’, бр. 5/2018-пречишћен текст),

Скупштина општине Велико Градиште, на 20. седници одржаној дана 30.11.2018. године, донела је

**Р Е Ш Е Њ Е**
**О ДАВАЊУ САГЛАСНОСТИ НА ИЗМЕНУ ПРОГРАМА РАДА СА ФИНАНСИЈСКИМ ПЛАНОМ НАРОДНЕ БИБЛИОТЕКЕ „ВУК КАРАЏИЋ“ ВЕЛИКО ГРАДИШТЕ ЗА 2018. ГОДИНУ**

1.

**Даје се сагласност** на Измену Програма рада са финансијским планом Народне библиотеке „Вук Караџић“ Велико Градиште за 2018. годину, који је усвојио Управни одбор Народне библиотеке „Вук Караџић“ Велико Градиште на седници одржаној 07.11.2018. године.

2.

Ово решење објавити у ‘’Службеном гласнику општине Велико Градиште’’.

**О б р а з л о ж е њ е**

Правни основ за доношење овог Решења садржан је у члану 40. став 1. тачка 23. Статута општине Велико Градиште (‘’Службени гласник општине Велико Градиште број5/2018-пречишћен текст) којим је утврђено да Скупштина општине даје сагласност на програм рада јавних предузећа и других служби чији је оснивач.

Управни одбор Народне библиотеке „Вук Караџић“ Велико Градиште на седници одржаној дана 07.11.2018. године је усвојио Измену програма рада са финансијским планом Народне библиотеке „Вук Караџић“ Велико Градиште за 2018. годину, па је Скупштина општине на исти дала сагласност.

**Број: 630-10/2018-01-1**

**СКУПШТИНА ОПШТИНЕ ВЕЛИКО ГРАДИШТЕ**

**ПРЕДСЕДНИК СКУПШТИНЕ ОПШТИНЕ**
**Бранислава Шуловић,с.р.**

На основу члана 12., сагласно члану 39. Закона о туризму („Службени гласник РС“, број 36/09, 88/10, 99/11 и 93/12), а у вези чланова 11. и 12. Закона о јавним службама (‘’Сл. гласник РС’’, број 42/91, 71/94 и 79/05) и члана 40. Статута општине Велико Градиште (‘’Општински службени гласник’’, бр. 5/18-пречишћен текст ),

Скупштина општине Велико Градиште, на 20. седници одржаној дана 30.11.2018. године, донела је

**Р Е Ш Е Њ Е**
**О ДАВАЊУ САГЛАСНОСТИ НА ИЗМЕНЕ О ДОПУНЕ ПЛАНА И ПРОГРАМА РАДА ТУРИСТИЧКЕ ОРГАНИЗАЦИЈЕ ОПШТИНЕ ВЕЛИКО ГРАДИШТЕ ЗА 2018. ГОДИНУ СА ФИНАНСИЈСКИМ ПЛАНОМ**

1.

**Даје се сагласност** на Измене и допуне Плана и Програма рада Туристичке организације општине Велико Градиште за 2018. годину са финансијским планом, који је усвојио Управни одбор Туристичке организације општине Велико Градиште на седници одржаној 06.11.2018. године.

2.

Ово решење објавити у ‘’Службеном гласнику општине Велико Градиште’’.

**О б р а з л о ж е њ е**

Правни основ за доношење овог Решења садржан је у члану 40. став 1. тачка 23. Статута општине Велико Градиште (‘’Службени гласник општине Велико Градиште број 5/18-пречишћен текст), којим је утврђено да Скупштина општине даје сагласност на програм рада јавних предузећа и других служби чији је оснивач.

Управни одбор Туристичке организације општине Велико Градиште на седници одржаној дана 06.11.2018. године је усвојио Измене и допуне Плана и програма рада за 2018. годину са финансијским планом, па је Скупштина општине на исти дала сагласност.

**Број: 332-186/2018-01-1**

**СКУПШТИНА ОПШТИНЕ ВЕЛИКО ГРАДИШТЕ**

**ПРЕДСЕДНИК СКУПШТИНЕ ОПШТИНЕ**
**Бранислава Шуловић,с.р.**

На основу члана 12. Закона о јавним службама (“Службеном гласнику РС”, бр. 42/91 и 71/94. види: чл. 190. закона - 79/2005-12)., члана 50. Закона о јавним предузећима (‘’Сл. гласник РС’’, број 119/2012) и члана 40. Статута општине Велико Градиште (‘’Општински службени гласник’’, бр. 5/18-пречишћен текст),

Скупштина општине Велико Градиште, на 20. седници одржаној дана 30.11.2018. године, донела је

**Р Е Ш Е Њ Е**
**О ДАВАЊУ САГЛАСНОСТИ НА ИЗМЕНЕ И ДОПУНЕ ПРОГРАМА РАДА ЦЕНТРА ЗА СОЦИЈАЛНИ РАД ОПШТИНА ВЕЛИКО ГРАДИШТЕ И ГОЛУБАЦ ЗА 2018. ГОДИНУ**

1.

**Даје се сагласност** на Измене и допуне Програма рада Центра за социјални рад општина Велико Градиште и Голубац за 2018. годину, који је усвојио Управни одбор Центра за социјални рад на седници одржаној 07.11.2018. године.

2.

Ово Решење објавити у ‘’Службеном гласнику општине Велико Градиште’’.

**О б р а з л о ж е њ е**

Правни основ за доношење овог Решења садржан је у члану 40. став 1. тачка 23. Статута општине Велико Градиште (‘’Службени гласник општине Велико Градиште број 5/18-пречишћен текст) којим је утврђено да Скупштина општине даје сагласност на програм рада јавних предузећа и других служби чији је оснивач.

Управни одбор Центра за социјални рад на седници одржаној дана 07.11.2018. године је усвојио Измене и допуне Програма рада Центра за социјални рад општина Велико Градиште и Голубац за 2018. годину, па је Скупштина општине на исти дала сагласност.

**Број: 551-8/2018-01-1**

**СКУПШТИНА ОПШТИНЕ ВЕЛИКО ГРАДИШТЕ**

**ПРЕДСЕДНИК СКУПШТИНЕ ОПШТИНЕ**
**Браниславка Шуловић,с.р.**

На основу члана 40. ст. 1. тачка 23. Статута општине Велико Градиште (‘’Општински службени гласник’’, бр. 5/18-пречишћен текст),

Скупштина општине Велико Градиште, на 20. седници одржаној дана 30.11.2018. године, донела је

**Р Е Ш Е Њ Е**
**О ДАВАЊУ САГЛАСНОСТИ НА ИЗМЕНУ И ДОПУНУ ПЛАНА РАДА СА ФИНАНСИЈСКИМ ПЛАНОМ ДОМА ЗДРАВЉА ВЕЛИКО ГРАДИШТЕ ЗА 2018. ГОДИНУ**

**Члан 1.**

**Даје се сагласност** на Измену и допуну Плана рада са финансијским планом Дом здравља Велико Градиште за 2018. годину, који је усвојио Управни одбор Дома здравља Велико Градиште на седници одржаној 07.11.2018. године.

**Члан 2.**

Решење објавити у ‘’Службеном гласнику општине Велико Градиште’’.

**О б р а з л о ж е њ е**

Правни основ за доношење овог Решења садржан је у члану 40. став 1. тачка 23. Статута општине Велико Градиште (''Службени гласник општине Велико Градиште број 5/18-пречишћен текст) којим је утврђено да Скупштина општине разматра извештај о раду и даје сагласност на програм рада јавних предузећа и других служби чији је оснивач.

Управни одбор Дома здравља Велико Градиште на седници одржаној дана 07.11.2018. године је усвојио Измене и допуне Плана рада са финансијским планом Дома здравља Велико Градиште за 2018. годину.

На основу наведеног Скупштина општине је донела решења као у диспозитиву.

**Број: 511-7/2018-01-1**

**СКУПШТИНА ОПШТИНЕ ВЕЛИКО ГРАДИШТЕ**

**ПРЕДСЕДНИК СКУПШТИНЕ ОПШТИНЕ**
**Браниславка Шуловић,с.р.**

На основу члана 116 Закона о основама система образовања и васпитања ("Сл. гласник РС", бр. 88/2017 и 27/2018-др. закони) и члана 40 став 1 тачка 29 Статута општине Велико Градиште („Службени гласник општине Велико Градиште", број 5/2018-пречишћен текст ), на предлог Општинског већа општине Велико Градиште,

Скупштина општине Велико Градиште на својој 20. седници одржаној дана 30.11.2018. године, донела је,

**РЕШЕЊЕ**
**О РАЗРЕШЕЊУ И ИМЕНОВАЊУ ЧЛАНА ШКОЛСКОГ ОДБОРА ОСНОВНЕ ШКОЛЕ „МИША ЖИВАНОВИЋ" СРЕДЊЕВО**

**Члан 1.**

**Разрешава се** дужности члан члан школског одбора Основне школе „Миша Живановић" Средњево:

1. Љиљана Митић из Великог Градишта, представник запослених.

**Члан 2.**

**Именује се** за члана Школског одбора Основне школе „Миша Живановић" Средњево:

1. Радојка Шукунда из Великог Градишта, представник запослених.

**Члан 3.**

Изборни период именованог члана траје до истека мандата органа управљања.

**Члан 4.**

Решење ступа на снагу даном доношења, а објавиће се у „Службеном гласнику општине Велико Градиште".

***О б р а з л о ж е њ е***

Одредбама чл. 116. Закона о основама система образовања и васпитања ("Сл. гласник РС", бр. 88/2017 и 27/2018-др. закони) прописано је да орган управљања установом има девет чланова укључујући и председника. Чланове органа управљања установе именује и разрешава Скупштина јединице локалне самоуправе.

Орган управљања установе чине по три представника запослених, родитеља и јединице локалне самоуправе. Чланове органа управљања из реда запослених предлаже васпитно образовно, односно наставничко веће, из реда родитеља-савет родитеља, тајним изјашњавањем.

Основна школа „Миша Живановић" из Средњева поднела је предлог за именовање новог члана Школског одбора ОШ „Миша Живановић" из реда запослених бр. 735 од 20.09.2018. године.

У предлогу са наводи да је Љиљани Митић престао радни однос 02.09.2018. године, па јој је у складу са чланом 117. ст. 3. тачка 4. Закона, на иницијативу Основне школе „Миша Живановић"за разрешење

члана органа управљања, односно због престанка основа по којем је именован у орган управљања престао основ за именовање у Школском одбору.

На седници Наставничког већа одржаној дана 11.09.2018. године изабрана је Радојка Шукунда из Великог Градишта, наставник српског језика за члана Школског одбора из реда запослених.

На основу наведеног Скупштина је донела решење као у диспозитиву.

ПОУКА О ПРАВНОМ ЛЕКУ: Против овог решења може се поднети тужба Вишем суду у Пожаревцу у року од 60 дана од дана пријема овог решења.

**Број: 02-41/2018-01-1**

**СКУПШТИНА ОПШТИНЕ ВЕЛИКО ГРАДИШТЕ**

**ПРЕДСЕДНИК СКУПШТИНЕ ОПШТИНЕ**
**Бранислава Шуловић,с.р.**

На основу члана 116 Закона о основама система образовања и васпитања (“Сл. гласник РС”, бр. 88/2017 и 27/2018-др. закони) и члана 40 став 1 тачка 29 Статута општине Велико Градиште („Службени гласник општине Велико Градиште“, број 5/2018-пречишћен текст ), на предлог Општинског већа општине Велико Градиште,

Скупштина општине Велико Градиште на својој 20. седници одржаној дана 30.11.2018. године, донела је,

**РЕШЕЊЕ**
**О РАЗРЕШЕЊУ И ИМЕНОВАЊУ ЧЛАНА ШКОЛСКОГ ОДБОРА СРЕДЊЕ ШКОЛЕ „МИЛОЈЕ ВАСИЋ“ ВЕЛИКО ГРАДИШТЕ**

**Члан 1.**

**Разрешава се** дужности члан Школског одбора Средње школе „Милоје Васић“ Велико Градиште:

1. Небојша Милићев из Великог Градишта, представник родитеља.

**Члан 2.**

**Именује се** за члана Школског одбора Средње школе „Милоје Васић“ Велико Градиште:

1. Сања Јевтић из Великог Градишта, представник родитеља.

**Члан 3.**

Изборни период именованог члана траје до истека мандата органа управљања.

**Члан 4.**

Решење ступа на снагу даном доношења, а објавиће се у „Службеном гласнику општине Велико Градиште“.

***О б р а з л о ж е њ е***

Одредбама чл. 116. Закона о основама система образовања и васпитања (“Сл. гласник РС”, бр. 88/2017 и 27/2018-др. закони) прописано је да орган управљања установом има девет чланова укључујући и председника. Чланове органа управљања установе именује и разрешава Скупштина јединице локалне самоуправе.

Орган управљања установе чине по три представника запослених, родитеља и јединице локалне самоуправе. Чланове органа управљања из реда запослених предлаже васпитно образовно, односно наставничко веће, из реда родитеља-савет родитеља, тајним изјашњавањем.

Средња школа „Милоје Васић“ Велико Градиште поднела је Захтев за именовање новог члана Школског одбора Средње школе бр. 1127 од 04.10.2018. године.

У захтеву са наводи да је Небојши Милићеву престао мандат у Школском одбору због смрти сина, па му је у складу са чланом 117. ст. 3. тачка 4. Закона, престао основ за именовање у Школском одбору.

На седници Савета родитеља одржаној дана 21.09.2018. године изабрана је Сања Јевтић из Великог Градишта, за члана Школског одбора из реда родитеља.

На основу наведеног Скупштина је донела решење као у диспозитиву.

ПОУКА О ПРАВНОМ ЛЕКУ: Против овог решења може се поднети тужба Вишем суду у Пожаревцу у року од 60 дана од дана пријема овог решења.

**Број: 02-42/2018-01-1**

**СКУПШТИНА ОПШТИНЕ ВЕЛИКО ГРАДИШТЕ**

**ПРЕДСЕДНИК СКУПШТИНЕ ОПШТИНЕ**
**Браниславка Шуловић,с.р.**

На основу члана члана 40. Статута општине Велико Градиште („Службени гласник општине Велико Градиште“ број 5/2018-пречишћен текст) и члана 3. Правилника о Општинском савету родитеља („Службени гласник РС“ број 72/2018), на предлог Општинског већа општине Велико Градиште,

Скупштина општине Велико Градиште на 20. седници одржаној дана 30.11.2018. године, донела је

**Р Е Ш Е Њ Е**

**О ИМЕНОВАЊУ ОПШТИНСКОГ САВЕТА РОДИТЕЉА ОПШТИНЕ ВЕЛИКО ГРАДИШТЕ**

**Члан 1.**

Именује се Општински савет родитеља општине Велико Градиште за следеће установе:

- ОШ „Иво Лола Рибар“ Велико Градиште,
- ОШ „Вук Караџић“ Мајиловац,
- ОШ „Миша Живановић“ Средњево,
- Средњу школу „Милоје Васић“ Велико Градиште,
- ПУ „Мајски цвет“ Велико Градиште.

**Члан 2.**

Општински савет родитеља чине::

1. Тања Перић из Великог Градишта, ул. Воје Богдановића 35, представник родитеља ОШ „Иво Лола Рибар“ Велико Градиште,
2. Надица Јевтић из Великог Градишта, ул.Жике Поповића 12/9, заменик представника родитеља ОШ „Иво Лола Рибар“ Велико Градиште,
3. Ивана Мршић из Курјача, представник родитеља ОШ „Вук Караџић“ Мајиловац,
4. Далиборка Илић из Курјача, заменик представника родитеља ОШ „Вук Караџић“ Мајиловац,
5. Слађан Алексић из Царевца, представник родитеља ОШ „Миша Живановић“ Средњево,
6. Лидија Миленковић из Царевца, заменик представника родитеља ОШ „Миша Живановић“ Средњево,
7. Сандра Пауновић из Тополовника, представник родитеља Средње школе „Милоје Васић“ Велико Градиште,
8. Сања Јевтић из Великог Градишта, ул.Мирослава Тирше 7, заменик представника родитеља Средње школе „Милоје Васић“ Велико Градиште,
9. Миомира Скочић из Великог Градишта, ул.Дунавска 6, представник родитеља ПУ „Мајски цвет“ Велико Градиште,
10. Јелена Блажевић из Великог Градишта, ул. Обала краља Петра 13, заменик представника родитеља ПУ „Мајски цвет“ Велико Градиште.

**Члан 3.**

Задатак Општинског савета родитеља је да:

1) даје мишљење, иницира акције и предлаже мере за остваривање права детета, унапређивање образовања, васпитања и безбедности деце, односно ученика у општини;
2) учествује у утврђивању општинских планова и програма који су од значаја за остваривање образовања, васпитања и безбедности деце;
3) прати и разматра могућности за унапређивање једнаког приступа, доступности и могућности образовања и васпитања за децу, односно ученике; спречавања социјалне искључености деце односно ученика из угрожених и осетљивих група на територији општине;
4) пружа подршку савету родитеља свих установа на територији општине у вези са питањима из њихове надлежности;
5) заступа интересе деце и ученика општине у ситуацијама које су од значаја за унапређивање њиховог образовања, васпитања, безбедности и добробити на територији општине;
6) сарађује са организацијама које делују у области образовања и васпитања, заштите здравља, социјалне заштите, културе, заштите и унапређења права детета и људских права;
7) обавља и друге послове у вези са образовањем и васпитањем на територији општине.

**Члан 4.**

Општински савет о свом раду сачињава полугодишњи извештај и доставља га установама за које је тај Општински савет именован и скупштини општине.

**Члан 5.**

Мандат Општинског савета родитеља траје годину дана.

**Члан 6.**

Решење ступа на снагу даном доношења, а објавиће се у „Службеном гласнику општине Велико Градиште“.

**О б р а з л о ж е њ е**

Правни основ за доношење овог решења садржан је у Закону о основама система образовања васпитања(„Службени гласник РС“ број 88/2017 и 27/2018) и Правилнику о Општинском савету родитеља („Службени гласник РС“ број 72/2018) којим је прописано да скупштина општине сваке године именује чланове општинског савета. Општински савет родитеља чине представници савета родитеља, свих установа са подручја општине.

Правилником о Општинском савету родитеља прописани су услови у вези начина рада општинског савета родитеља који се односе на оснивање, састав, избор и дужину мандата чланова, сарадњу са другим органима и начин рада.

Чланом 3 наведеног правилника прописано је да савет родитеља сваке васпитно-образовне и образовно-васпитне установе која има седиште на територији јединице локалне самоуправе предлаже свог представника и његовог заменика за Општински савет у року од 15 дана од дана именовања чланова савета родитеља у установи, а најкасније до првог октобра текуће радне, односно школске године.

Савет родитеља установе овај предлог доставља директору установе, који о томе доноси одлуку коју доставља скупштини општине. Скупштина општине у року од 15 дана од дана пријема одлуке именује чланове Општинског савета. Општински савет на првој седници бира председника и заменика председника. Служба општинске управе задужена за скупштинске послове

општине обавља административно-техничке послове потребне за рад Општинског савета а средства потребна за обављање послова Општинског савета (канцеларијски материјал и сл.) обезбеђују се у буџету општине.

Директори образовно-васпитних установа са подручја општине Велико Градиште доставили су предлоге за именовање представника родитеља у Општински савет родитеља и њихове заменике па је Скупштина општине донела решење као у диспозитиву.

**Број: 02-43/2018-01-1**

**СКУПШТИНА ОПШТИНЕ ВЕЛИКО ГРАДИШТЕ**

**ПРЕДСЕДНИК СКУПШТИНЕ ОПШТИНЕ**
**Браниславка Шуловић,с.р.**

На основу члана 32. тачка 19. Закона о локалној самоуправи („Службени гласник РС“ бр. 129/07, 83/2014 - др. закон, 101/2016 - др. закон и 47/2018), члана 46. став 1. Закона о спорту (‘’Службени гласник Републике Србије’’, бр. 10/16) и члана 40. став 1. тачка 27. Статута општине Велико Градиште (‘’Службени гласник општине Велико Градиште’’, бр. 5/2018-пречишћен текст), а на основу захтева СПОРТСКОГ ФУДБАЛСКОГ УДРУЖЕЊА „ВГСК – ВЕТЕРАНИ ВЕЛИКО ГРАДИШТЕ“ бр 66-12/2018-01-1 од 15.11.2018. године,

Скупштина општине Велико Градиште на својој 20. седници, одржаној дана 30.11.2018. године, донела је

**Р Е Ш Е Њ Е**
**о давању сагласности на употребу имена општине Велико Градиште**

1. **ДАЈЕ СЕ САГЛАСНОСТ** на употребу имена општине Велико Градиште у имену СПОРТСКОГ ФУДБАЛСКОГ УДРУЖЕЊА „ВГСК – ВЕТЕРАНИ ВЕЛИКО ГРАДИШТЕ“ из Великог Градишта.

2. Ово Решење објавити у ‘’Службеном гласнику општине Велико Градиште ‘’.

О б р а з л о ж е њ е

Правни основ за доношење ове одлуке о садржан је у одредбама члана 32. тачка 19. Закона о локалној самоуправи („Службени гласник РС“ бр. 129/07, 83/2014 - др. закон, 101/2016 - др. закон и 47/2018), и члана 40. став 1. тачка 27. Статута општине Велико Градиште (‘’Службени гласник општине Велико Градиште’’, бр. 5/2018-пречишћен текст), којима је прописано да Скупштина општине даје сагласност на употребу имена, грба и другог обележја општине, као и члана 46. ст 1 Закона о спорту (‘’Службени гласник Републике Србије’’ бр. 10/16) којим је прописано да назив спортског удружења може да садржи назив Републике Србије, аутономне покрајине или јединице локалне самоуправе, уз претходну сагласност надлежног органа Републике Србије, аутономне покрајине или јединице локалне самоуправе.

СПОРТСКО ФУДБАЛСКО УДРУЖЕЊЕ „ВГСК – ВЕТЕРАНИ ВЕЛИКО ГРАДИШТЕ“ из Великог Градишта поднело је Захтев за давање сагласности на употребу назива бр. 66-12/2018-01-1 од 15.11.2018. године.

Разматрајући наведени захтев, Скупштина општине Велико Градиште дала је сагласност на употребу имена општине Велико Градиште.

**Број: 66-12/2018-01-1**

**СКУПШТИНА ОПШТИНЕ ВЕЛИКО ГРАДИШТЕ**

**ПРЕДСЕДНИК СКУПШТИНЕ ОПШТИНЕ**
**Браниславка Шуловић,с.р.**

На основу члана 8. ст. 1. Закона о територијалној организацији Републике Србије (“Сл. гласник РС”, бр. 129/2007, 18/2016 и 47/2018),

Скупштина општине Велико Градиште, на 20. седници одржаној 30.11.2018. године, донела је

**ОДЛУКУ**
**О ПОКРЕТАЊУ ИНИЦИЈАТИВЕ ЗА ПРОМЕНУ НАЗИВА НАСЕЉЕНОГ МЕСТА И КАТАСТАРСКЕ ОПШТИНЕ НА ТЕРИТОРИЈИ ОПШТИНЕ ВЕЛИКО ГРАДИШТЕ**

Члан 1.

Покреће се иницијатива за промену назива насељеног места и катастарске општине Кисељево у општини Велико Градиште, који су одређени Законом о територијалној организацији Републике Србије (“Сл. гласник РС”, бр. 129/2007, 18/2016 и 47/2018).

Члан 2.

Предлаже се да се у општини Велико Градиште назив насељеног места и катастарске општине **Кисељево** промени у **Кисиљево**.

Члан 3.

Одлуку доставити Министарству државне управе и локалне самоуправе.

Члан 4.

Одлуку објавити у „Службеном гласнику општине Велико Градиште“.

**Број: 015-11/2018-01-1**

**СКУПШТИНА ОПШТИНЕ**
**ВЕЛИКО ГРАДИШТЕ**

**ПРЕДСЕДНИК**
**СКУПШТИНЕ ОПШТИНЕ**
**Браниславка Шуловић,с.р.**

САДРЖАЈ

1. Извештај о остварењу буџета за период јануар – септембар 2018. године ..... 1

2. Одлука о изменама и допунама Одлуке о буџету општине Велико Градиште за 2018. годину ..... 18

3. Одлука о изради Измена и допуна Плана детаљне регулације туристичког насеља Бели Багрем у општини Велико Градиште .....108

4. Одлука о локалним комуналним таксама за територију општине Велико Градиште .....110

5. Одлука о утврђивању просечних цена квадратног метра одговарајућих непокретности на територији општине Велико Градиште за утврђивање пореза на имовину за 2019. годину .....122

6. Одлука о социјалној заштити општине Велико Градиште .....124

7. Одлука о финансијској подршци породици и деци на територији општине Велико Градиште .....139

8. Одлука о утврђивању назива и продужетку улица на територији општине Велико Градиште .....144

9. Одлука о акустичном зонирању и мерама за заштиту од буке у животној средини општине Велико Градиште .....150

10. Одлука о управљању комуналним отпадом на територији општине Велико Градиште ..155

11. Програм о допуни Програма постављања мањих монтажних објеката привременог карактера на подручју општине Велико Градиште за период од 2017. до 2022. године („Службени гласник општине Велико Градиште“, бр. 13/2017, 1/2018 и 13/2018) .....165

12. Решење о отуђењу непокретности непосредном погодбом у јавној својини општине Велико Градиште, (Лазић Мирослав) .....167

13. Решење о давању у закуп на одређено време јавних и других површина у Великом Градишту ради постављања мањег монтажног објекта привременог карактера .....169

14. Решење о проглашењу јавног пута, (к.п.бр. 22/2 и остале у к.о. Рам) .....170

15. Решење о проглашењу јавног пута, (к.п.бр. 32/2 к.о. Рам) .....172

16. Решење о делимичном укидању Решења о изузимању и давању на коришћење градског грађевинског земљишта у Великом Градишту .....174

17. Решење о давању сагласности на Измену Плана и Програма рада са финансијским показатељима ЈУ Културни центар „Властимир Павловић Царевац“ Велико Градиште за 2018. годину .....175

18. Решење о давању сагласности на Измену Програма рада са финансијским показатељима Народне библиотеке „Вук Караџић“ Велико Градиште за 2018. годину .....176

19. Решење о давању сагласности на Измене и допуне Плана и Програма рада са финансијским показатељима Туристичке организације општине Велико Градиште за 2018. годину .....177

20. Решење о давању сагласности на Измене и допуне Програма рада Центра за социјални рад општина Велико Градиште и Голубац за 2018. годину .....178

21. Решење о давању сагласности на измене и допуне Плана рада са финансијским планом Дома здравља Велико Градиште за 2018. годину .....178

22. Решење о разрешењу и именовању члана Школског одбора ОШ „Миша Живановић“ из Средњева .....179

23. Решење о разрешењу и именовању члана Школског одбора Средње школе „Милоје Васић“ из Великог Градишта .....180

24. Решење о именовању Општинског савета родитеља општине Велико Градиште .....181

25. Решење о давању сагласности на употребу имена општине Велико Градиште .....183

26. Одлука о покретању иницијативе за промену назива насељеног места и катастарске општине на територији општине Велико Градиште. .....184

Издавач: Скупштина општине Велико Градиште - Редакција: Одељење за општу управу и јавне службе Општинске управе - тираж 30 примерака - штампа: Графика ТИМ, Велико Градиште